

QA

# คู่มือ

## การประกันคุณภาพการศึกษา

หน่วยประกันคุณภาพ

คณะวิทยาศาสตร์และเทคโนโลยีการประมง

มหาวิทยาลัยเทคโนโลยีราชมงคลศรีวิชัย วิทยาเขตตรัง



### คำนำ

คู่มือการประกันคุณภาพการศึกษา คณะวิทยาศาสตร์และเทคโนโลยีการประมง พัฒนาขึ้นเพื่อให้สอดคล้องกับการปรับเปลี่ยนตัวบ่งชี้และเกณฑ์การประเมินซึ่งปรับปรุงใหม่ตามกรอบทางการประกันคุณภาพภายใน ที่กำหนดโดยสำนักงานคณะกรรมการการอุดมศึกษา (สกอ.) ปี พ.ศ.๒๕๕๗ และตัวบ่งชี้ตามแผนพัฒนามหาวิทยาลัยเทคโนโลยีราชมงคลศรีวิชัย

ในคู่มือประกอบด้วยข้อมูลทั่วไปของคณะวิทยาศาสตร์และเทคโนโลยีการประมง ความหมายของคำศัพท์ ข้อมูลแต่ละตัวบ่งชี้ และเกณฑ์การประเมินฯ เพื่อเป็นแนวทางให้คณะวิทยาศาสตร์และเทคโนโลยีการประมง ได้จัดทำรายงานในรูปแบบเดียวกัน

หน่วยประกันคุณภาพ  
คณะวิทยาศาสตร์และเทคโนโลยีการประมง



สารบัญ

	หน้า
คำนำ	ก
สารบัญ	ข
บทที่ ๑ บทนำ	๑
บทที่ ๒ ประกาศคณะกรรมการประกันคุณภาพการศึกษาระดับอุดมศึกษา เรื่อง หลักเกณฑ์และแนวปฏิบัติเกี่ยวกับการประกันคุณภาพภายใน ระดับอุดมศึกษา พ.ศ.๒๕๕๗	๗
บทที่ ๓ นิยามศัพท์	๑๑
บทที่ ๔ ระบบประกันคุณภาพการศึกษาภายใน ระดับหลักสูตร	๑๙
องค์ประกอบที่ ๑ การกำกับมาตรฐาน	๒๒
องค์ประกอบที่ ๒ บัณฑิต	๓๐
องค์ประกอบที่ ๓ นักศึกษา	๓๖
องค์ประกอบที่ ๔ อาจารย์	๔๐
องค์ประกอบที่ ๕ หลักสูตร การเรียนการสอน การประเมินผู้เรียน	๔๘
องค์ประกอบที่ ๖ สิ่งสนับสนุนการเรียนรู้	๕๕
บทที่ ๕ ระบบประกันคุณภาพการศึกษาภายใน ระดับคณะ	๕๗
องค์ประกอบที่ ๑ การผลิตบัณฑิต	๕๘
องค์ประกอบที่ ๒ การวิจัย	๖๘
องค์ประกอบที่ ๓ การบริการวิชาการ	๗๖
องค์ประกอบที่ ๔ การบำรุงศิลปะและวัฒนธรรม	๗๘
องค์ประกอบที่ ๕ การบริหารจัดการ	๘๐
บทที่ ๖ องค์ประกอบ Srivijaya	๘๔
องค์ประกอบ Srivijaya ๑ กิจกรรม ๕๕+	๘๔
องค์ประกอบ Srivijaya ๒ อัตลักษณ์ มทร.ศรีวิชัย	๘๕
องค์ประกอบ Srivijaya ๓ คุณภาพของหน่วยงาน	๙๐
องค์ประกอบ Srivijaya ๔ สถานศึกษา ๓ดี (๓ดี)	๙๕
บทที่ ๗ แนวทางการวิเคราะห์และสรุปผลการประกันคุณภาพการศึกษาภายใน	๙๗
ภาคผนวก	
แนวทางในการประเมินตัวบ่งชี้	๑๐๓
แบบฟอร์มรายงานการประเมินตนเอง ระดับหลักสูตร	๑๑๔
แบบฟอร์มรายงานการประเมินตนเอง ระดับคณะ	๒๑๐



## บทที่ ๑ บทนำ

➤ ชื่อหน่วยงาน คณะวิทยาศาสตร์และเทคโนโลยีการประมง

➤ สถานที่ตั้งคณะวิทยาศาสตร์และเทคโนโลยีการประมง

เลขที่ ๑๗๙ หมู่ที่ ๓ ตำบลไม้ฝาด อำเภอเสิงสาง จังหวัดตรัง ๙๒๑๕๐

โทรศัพท์ ๐-๗๕๒๐-๔๐๙๓

โทรสาร ๐-๗๕๒๐-๔๐๕๙

Website : <http://fishtech.rmutsv.ac.th/intro/>

➤ ประวัติความเป็นมาโดยย่อ

รัฐบาลได้รับมอบหมายให้สถาบันเทคโนโลยีราชมงคล ดำเนินการจัดตั้งสถาบันการศึกษาระดับปริญญาตรีขึ้นในจังหวัดตรัง เนื่องจากพิจารณาเห็นว่าภาคใต้ กำลังเป็นพื้นที่ที่จะได้รับการพัฒนาจากรัฐบาล ในหลายๆ ด้านประกอบกับปัจจุบันประเทศไทยกำลังก้าวสู่ความเป็นประเทศอุตสาหกรรมจึงเห็นควรจัดตั้งสถาบันการศึกษาระดับปริญญาตรีเพื่อผลิตบุคลากรที่มีความรู้ความสามารถให้เพียงพอกับความต้องการกำลังคนของประเทศ สถาบันเทคโนโลยีราชมงคลพิจารณาเห็นว่าในการผลิตกำลังคนระดับปริญญาตรีดังกล่าวเพื่อที่จะช่วยเพิ่มศักยภาพของประเทศนั้นควรผลิตบุคลากรสาขาวิทยาศาสตร์และเทคโนโลยีที่มีความรู้ความสามารถทั้งภาคทฤษฎีและภาคปฏิบัติสำหรับรองรับการขยายตัวทางเศรษฐกิจของพื้นที่ภาคใต้ตามโครงการพัฒนาชายฝั่งทะเลภาคใต้ จึงได้เสนอโครงการจัดตั้งคณะวิทยาศาสตร์และเทคโนโลยีการประมง (Faculty of Science and Fisheries Technology) ขึ้นในจังหวัดตรัง ความคืบหน้าของโครงการฯ ตั้งแต่เริ่มต้นจนถึงปัจจุบัน

➤ การแบ่งส่วนราชการเป็นงานสายวิชาการ ดังนี้

๑. สาขาวิทยาศาสตร์ทางทะเล
๒. สาขาเทคโนโลยีการประมง
๓. สาขาสิ่งแวดล้อม
๔. สาขาเทคโนโลยี
๕. สาขาศึกษาทั่วไป

และมหาวิทยาลัยเทคโนโลยีราชมงคลศรีวิชัย ได้ประกาศการแบ่งส่วนราชการคณะวิทยาศาสตร์และเทคโนโลยีการประมง (เพิ่มเติม) ดังนี้

๑. สาขาวิทยาศาสตร์กายภาพ (พ.ศ.๒๕๕๑)
๒. สาขาวิทยาศาสตร์ชีวภาพ (พ.ศ.๒๕๕๑)
๓. สาขาอุตสาหกรรมอาหารและผลิตภัณฑ์ประมง (พ.ศ.๒๕๕๔)

➤ การแบ่งส่วนราชการเป็นงานสายสนับสนุน (สำนักงานคณบดี) ดังนี้

๑. งานบริหารและวางแผน
๒. งานวิชาการและวิจัย
๓. งานพัฒนานักศึกษา



➤ **ปรัชญาการศึกษา**

“สร้างสรรค์สังคม ส่งเสริมปัญญา พัฒนางานวิจัย ก้าวไกลเทคโนโลยี”

➤ **วิสัยทัศน์ (Vision)**

“คณะวิทยาศาสตร์และเทคโนโลยีการประมง มุ่งเน้นผลิตบัณฑิตนักปฏิบัติที่มีคุณภาพด้านประมง วิทยาศาสตร์ และเทคโนโลยี สร้างสรรค์งานวิจัยและนวัตกรรม เพื่อพัฒนาสังคม และประเทศชาติ”

➤ **พันธกิจ (Mission)**

๑. ผลิตบัณฑิตนักปฏิบัติที่มีคุณภาพ เชี่ยวชาญด้านประมง วิทยาศาสตร์และเทคโนโลยีสอดคล้องกับความต้องการของสังคมและประเทศชาติ
๒. พัฒนางองค์รและทรัพยากรบุคคลให้มีคุณภาพด้านวิชาชีพและเทคโนโลยี
๓. ผลิตงานวิจัยและนวัตกรรมที่มีคุณภาพสนองความต้องการของสังคม
๔. ให้บริการวิชาการแก่สังคม
๕. ทำนุบำรุงศาสนาส่งเสริมศิลปวัฒนธรรมไทยภูมิปัญญาท้องถิ่นและการอนุรักษ์สิ่งแวดล้อม

➤ **อัตลักษณ์มหาวิทยาลัยเทคโนโลยีราชมงคลศรีวิชัย**

“บัณฑิตนักปฏิบัติ”

➤ **เอกลักษณ์ มหาวิทยาลัยเทคโนโลยีราชมงคลศรีวิชัย**

“เชี่ยวชาญเทคโนโลยี มีทักษะปฏิบัติ”

➤ **โครงสร้างองค์กร**

โครงสร้างองค์กร คณะวิทยาศาสตร์และเทคโนโลยีการประมง

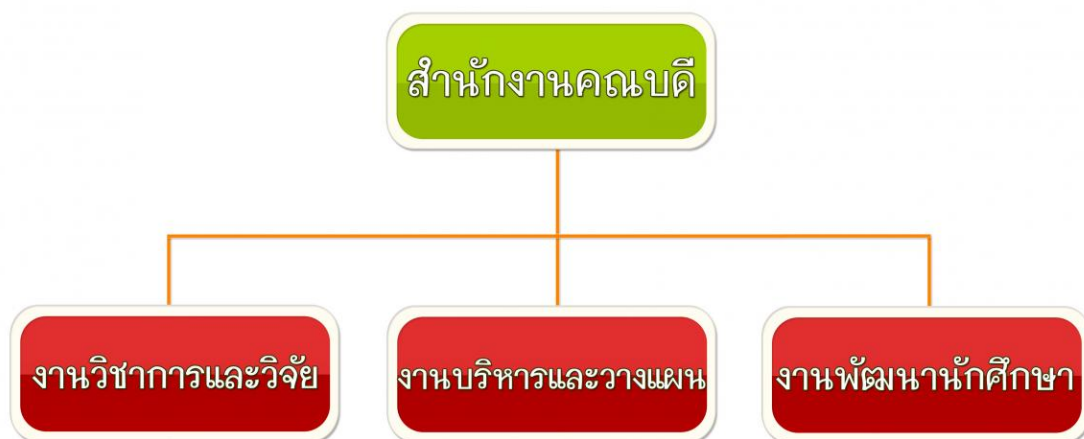



➤ โครงสร้างการบริหาร

### โครงสร้างการบริหารคณะวิทยาศาสตร์และเทคโนโลยีการประมง

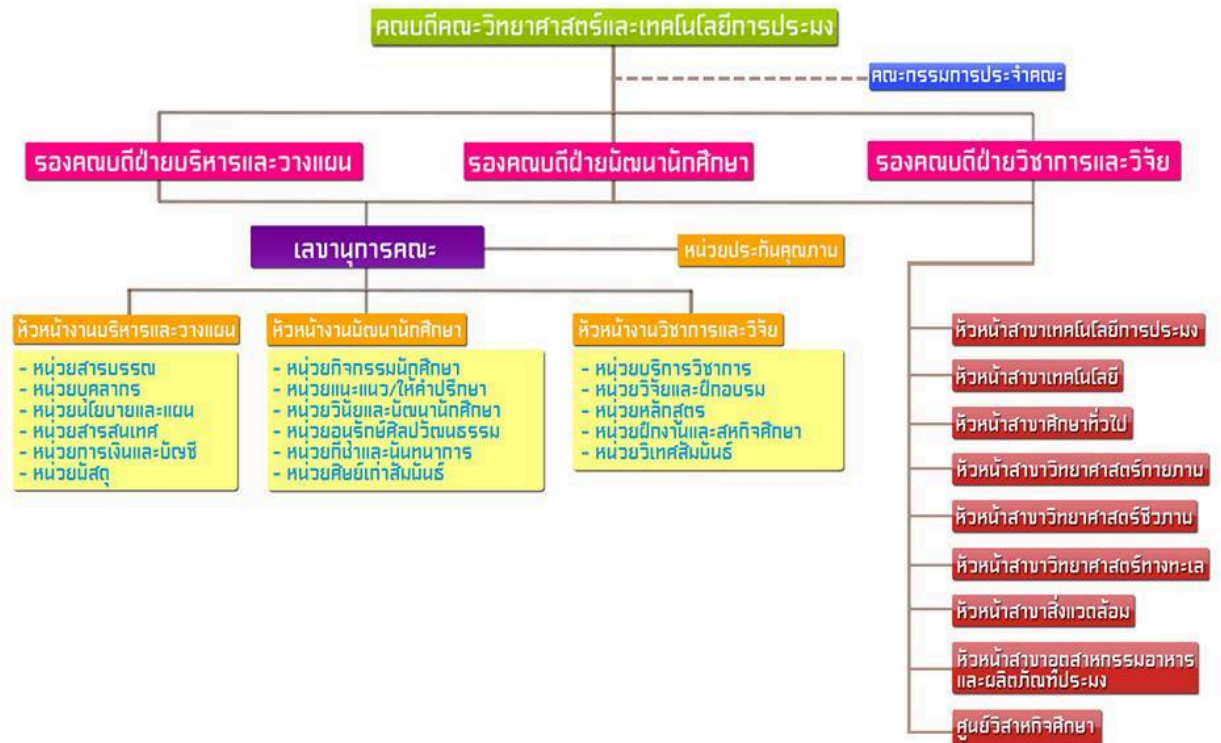



➤ ขั้นตอนการจัดทำรายงานการประเมินตนเอง (SAR)

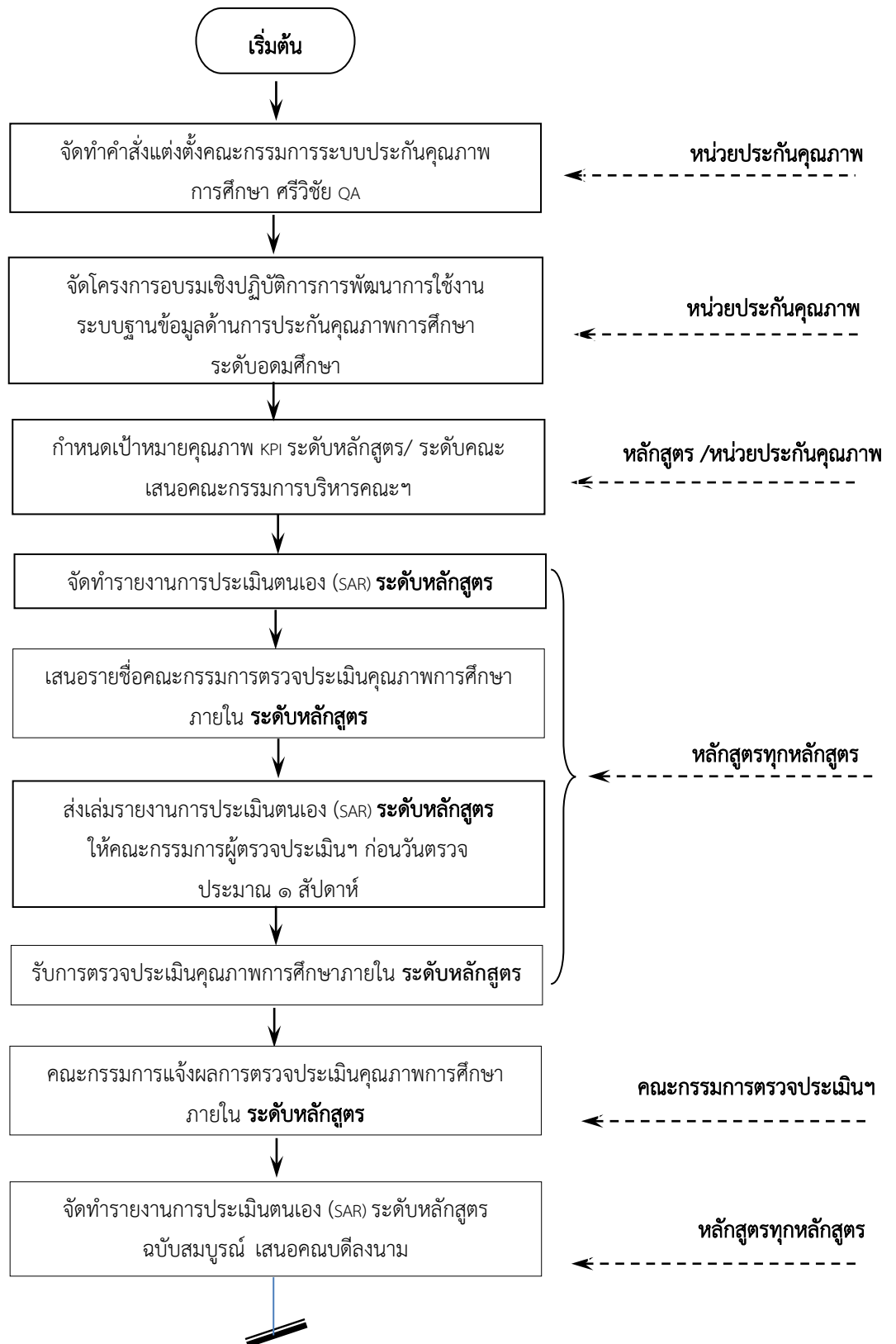



## คู่มือการประกันคุณภาพการศึกษาภายใน คณะวิทยาศาสตร์และเทคโนโลยีการประมง

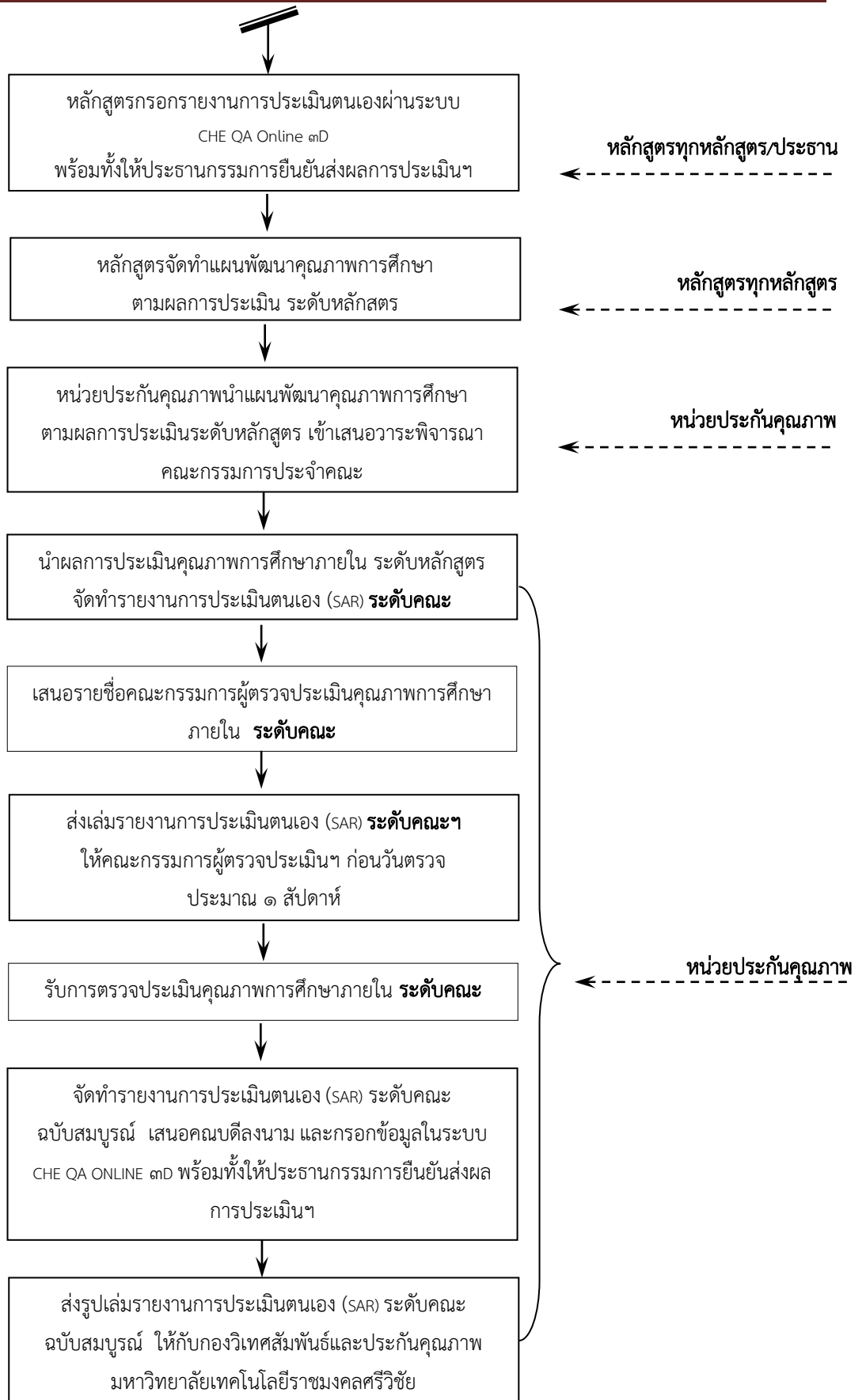



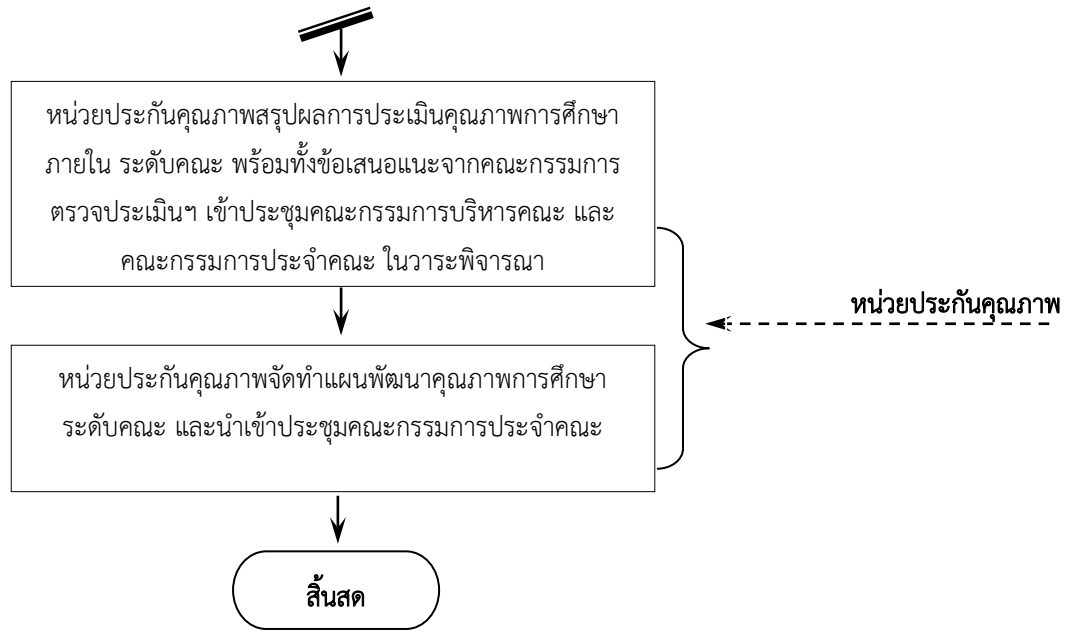



บทที่ ๒

ประกาศคณะกรรมการประกันคุณภาพภายใน ระดับอุดมศึกษา  
เรื่อง หลักเกณฑ์และแนวปฏิบัติเกี่ยวกับการประกันคุณภาพภายใน ระดับอุดมศึกษา พ.ศ.๒๕๕๗



ประกาศคณะกรรมการประกันคุณภาพภายในระดับอุดมศึกษา  
เรื่อง หลักเกณฑ์และแนวปฏิบัติเกี่ยวกับการประกันคุณภาพภายใน ระดับอุดมศึกษา พ.ศ. ๒๕๕๗

อาศัยอำนาจตามความในข้อ ๓๒(๑) ของกฎกระทรวงว่าด้วยระบบ หลักเกณฑ์ และวิธีการประกันคุณภาพการศึกษา พ.ศ. ๒๕๕๓ คณะกรรมการประกันคุณภาพภายในระดับอุดมศึกษา ในการประชุมครั้งที่ ๕/๒๕๕๗ เมื่อวันที่ ๙ เดือน กรกฎาคม พ.ศ. ๒๕๕๗ โดยความเห็นชอบของคณะกรรมการการอุดมศึกษาในการประชุมครั้งที่ ๙/๒๕๕๗ เมื่อวันที่ ๔ เดือน กันยายน ๒๕๕๗ เห็นสมควรกำหนดหลักเกณฑ์และแนวปฏิบัติเกี่ยวกับการประกันคุณภาพภายใน ระดับอุดมศึกษา พ.ศ. ๒๕๕๗ ไว้ดังต่อไปนี้

ข้อ ๑. ประกาศนี้มีวัตถุประสงค์เพื่อกำหนดหลักเกณฑ์และแนวปฏิบัติในการประกันคุณภาพการศึกษาภายในระดับอุดมศึกษา โดยยึดหลักเสรีภาพทางวิชาการ ความมีอิสระในการดำเนินการของสถานศึกษา ทั้งนี้เพื่อให้การพัฒนาคุณภาพและมาตรฐานการจัดการศึกษามีประสิทธิภาพและเกิดประสิทธิผลอย่างต่อเนื่อง และเพื่อเตรียมความพร้อมของสถานศึกษารองรับการประกันคุณภาพภายนอก

ข้อ ๒. หลักเกณฑ์เกี่ยวกับระบบประกันคุณภาพการศึกษาภายในระดับอุดมศึกษา

๒.๑ สถานศึกษาระดับอุดมศึกษาต้องจัดให้มีระบบการประกันคุณภาพการศึกษาภายในระดับหลักสูตร คณะ และสถาบัน ให้สอดคล้องกับกฎกระทรวงว่าด้วยระบบ หลักเกณฑ์ และวิธีการประกันคุณภาพการศึกษา พ.ศ. ๒๕๕๓

๒.๒ สถานศึกษาระดับอุดมศึกษามีอิสระในการเลือกกระบวนประกันคุณภาพการศึกษาภายในโดยยึดหลักเสรีภาพทางวิชาการและความมีอิสระในการดำเนินการของสถานศึกษา ทั้งนี้เพื่อให้การจัดการศึกษามีประสิทธิภาพและประสิทธิผลในการพัฒนาคุณภาพและมาตรฐานการศึกษาของสถานศึกษาระดับอุดมศึกษาอย่างต่อเนื่อง สอดคล้องกับบริบทและเจตนารมณ์ของสถานศึกษาแห่งนั้น และเป็นไปตามมาตรฐานการอุดมศึกษา เกณฑ์มาตรฐานต่างๆ ที่เกี่ยวข้องและเตรียมความพร้อมเพื่อรองรับการประกันคุณภาพภายนอก

๒.๓ ระบบการประกันคุณภาพการศึกษาภายในที่สถานศึกษาระดับอุดมศึกษาเลือกใช้ อาจเป็นระบบที่คณะกรรมการประกันคุณภาพภายในระดับอุดมศึกษาจัดทำขึ้น หรือเป็นระบบซึ่งเป็นที่ยอมรับในระดับสากลที่สามารถประกันคุณภาพได้ตั้งแต่ระดับหลักสูตร คณะ และสถาบัน เช่น ระบบ AUN - QA



หรือ ระบบ EdPEX หรือเป็นระบบที่สถานศึกษาระดับอุดมศึกษาพัฒนาขึ้นเอง โดยความเห็นชอบของสภาสถาบัน และนำเสนอคณะกรรมการประกันคุณภาพภายในระดับอุดมศึกษาพิจารณาให้ความเห็นชอบ แต่ทั้งนี้ไม่ว่าใช้ระบบประกันคุณภาพใดๆ ต้องรายงานผลการประเมินคุณภาพภายในต่อต้นสังกัดและเปิดเผยต่อสาธารณชน เพื่อให้เป็นไปตามมาตรา ๔๘ แห่งพระราชบัญญัติการศึกษาแห่งชาติ พ.ศ. ๒๕๔๒ แก้ไขเพิ่มเติม (ฉบับที่ ๒) พ.ศ. ๒๕๔๕ และ (ฉบับที่ ๓) พ.ศ. ๒๕๕๓ และข้อ ๖ แห่งกฎกระทรวงว่าด้วยระบบหลักเกณฑ์ และวิธีการประกันคุณภาพการศึกษา พ.ศ. ๒๕๕๓

ข้อ ๓. แนวปฏิบัติในการประกันคุณภาพการศึกษาภายในระดับอุดมศึกษา

๓.๑ การประกันคุณภาพการศึกษาภายในแบ่งเป็น ๓ ระดับ คือ ระดับหลักสูตร ระดับคณะ และระดับสถาบัน โดยเริ่มใช้ตั้งแต่ปีการศึกษา ๒๕๕๗ เป็นต้นไป ทั้งนี้คณะกรรมการประกันคุณภาพการศึกษาภายในระดับอุดมศึกษาได้จัดทำระบบการประกันคุณภาพการศึกษาภายในดังรายละเอียดปรากฏตามคู่มือการประกันคุณภาพการศึกษาภายใน ระดับอุดมศึกษา ฉบับปีการศึกษา ๒๕๕๗

๓.๒ ระบบการประกันคุณภาพการศึกษาภายในระดับหลักสูตรที่คณะกรรมการประกันคุณภาพภายในระดับอุดมศึกษาจัดทำขึ้น เป็นไปในทิศทางเดียวกับการประเมินเพื่อการเผยแพร่หลักสูตรที่มีคุณภาพและมาตรฐานตามที่ประกาศไว้ในกรอบมาตรฐานคุณวุฒิระดับอุดมศึกษาแห่งชาติ พ.ศ. ๒๕๕๒ ทั้งนี้ได้กำหนดให้รายงานการประเมินคุณภาพการศึกษาภายในระดับหลักสูตร (IQA ระดับหลักสูตร) และรายงานผลการดำเนินการของหลักสูตร (มคอ.๗) เป็นรายงานฉบับเดียวกันเพื่อลดความซ้ำซ้อนของการจัดทำรายงานของสถานศึกษาระดับอุดมศึกษาและสามารถรายงานผ่านระบบอิเล็กทรอนิกส์

สำนักงานคณะกรรมการการอุดมศึกษา จะดำเนินการเผยแพร่หลักสูตรที่ผ่านการประเมินตามระบบดังกล่าวว่าได้มาตรฐานตามกรอบมาตรฐานคุณวุฒิระดับอุดมศึกษาแห่งชาติ พ.ศ. ๒๕๕๒ ในฐานข้อมูลหลักสูตร

๓.๓ ระบบการประกันคุณภาพการศึกษาภายในระดับคณะ และระดับสถาบัน ที่คณะกรรมการการประกันคุณภาพภายในระดับอุดมศึกษาจัดทำขึ้น สอดคล้องกับการประกันคุณภาพการศึกษาภายในระดับหลักสูตรและเชื่อมโยงกับการประกันคุณภาพภายนอกของสำนักงานรับรองมาตรฐานและประเมินคุณภาพการศึกษา(องค์การมหาชน) และสำนักงานคณะกรรมการพัฒนาระบบราชการ

๓.๔ สำนักงานคณะกรรมการการอุดมศึกษาพัฒนาระบบฐานข้อมูลด้านการประกันคุณภาพการศึกษา (CHE QA Online) เพื่อให้สถานศึกษาระดับอุดมศึกษาบันทึกผลการดำเนินงาน และข้อมูลพื้นฐาน (common data set) ตามระบบประกันคุณภาพที่คณะกรรมการประกันคุณภาพภายในระดับอุดมศึกษาจัดทำขึ้นทั้งระดับหลักสูตร คณะ และสถาบัน ทั้งนี้เพื่ออำนวยความสะดวกแก่สถานศึกษา โดยเป็นระบบฐานข้อมูลที่เชื่อมโยงกับการประเมินคุณภาพภายนอกของสำนักงานรับรองมาตรฐานและประเมินคุณภาพการศึกษา(องค์การมหาชน) และสำนักงานคณะกรรมการพัฒนาระบบราชการ



๓.๕ ให้สถานศึกษาระดับอุดมศึกษาจัดส่งรายงานประจำปีที่เป็นรายงานการประเมินคุณภาพภายในเสนอต่อหน่วยงานต้นสังกัด เพื่อให้เป็นไปตามมาตรา ๔๘ แห่งพระราชบัญญัติการศึกษาแห่งชาติ พ.ศ. ๒๕๔๒ แก้ไขเพิ่มเติม (ฉบับที่ ๒) พ.ศ. ๒๕๔๕ และ (ฉบับที่ ๓) พ.ศ. ๒๕๕๓ และข้อ ๖ แห่งกฎกระทรวงว่าด้วยระบบ หลักเกณฑ์ และวิธีการประกันคุณภาพการศึกษา พ.ศ. ๒๕๕๓

ก) กรณีสถานศึกษาระดับอุดมศึกษาเลือกดำเนินการตามระบบประกันคุณภาพที่คณะกรรมการประกันคุณภาพภายในระดับอุดมศึกษาจัดทำขึ้น สถานศึกษาสามารถส่งรายงานการประเมินคุณภาพภายในผ่านระบบฐานข้อมูลด้านประกันคุณภาพการศึกษา (CHE QA Online) ของสำนักงานคณะกรรมการการอุดมศึกษา

ข) กรณีเลือกใช้ระบบประกันคุณภาพอื่น เช่น ระบบ EdPEX หรือ TQA ในระดับคณะหรือสถาบัน หรือระบบ AUN – QA ในระดับหลักสูตร หรือระบบอื่นที่สถานศึกษาระดับอุดมศึกษาพัฒนาขึ้น และได้รับความเห็นชอบจากคณะกรรมการประกันคุณภาพภายในระดับอุดมศึกษาแล้ว ให้จัดส่งรายงานการประเมินคุณภาพภายในในรูปแบบของ PDF file ผ่านระบบฐานข้อมูลด้านประกันคุณภาพการศึกษา (CHE QA Online) ของสำนักงานคณะกรรมการการอุดมศึกษา แต่ทั้งนี้สถานศึกษาระดับอุดมศึกษาต้องส่งข้อมูลพื้นฐาน (Common Data Set) ตามระบบ CHE QA Online

๓.๖ ให้สถานศึกษาระดับอุดมศึกษาจัดส่งรายงานประจำปีที่เป็นรายงานประเมินคุณภาพภายในผ่านระบบฐานข้อมูลด้านการประกันคุณภาพการศึกษาระดับอุดมศึกษา (CHE QA Online) ภายในหนึ่งร้อยยี่สิบวันนับจากสิ้นปีการศึกษา โดยพิจารณาจาก

ก) สถานศึกษาระดับอุดมศึกษาที่ใช้ปฏิทินการศึกษาเดิม คือ ตั้งแต่เดือนมิถุนายนถึงเดือนพฤษภาคมของปีถัดไป จะต้องจัดส่งรายงานประจำปี ไปยังสำนักงานคณะกรรมการการอุดมศึกษาภายในเดือนกันยายนของทุกปี

ข) สถานศึกษาระดับอุดมศึกษาที่มีปฏิทินการศึกษาตามกลุ่มประเทศอาเซียน คือ ตั้งแต่เดือนสิงหาคมถึงเดือนกรกฎาคมของปีถัดไป จะต้องจัดส่งรายงานประจำปี ไปยังสำนักงานคณะกรรมการการอุดมศึกษาภายในเดือนพฤศจิกายนของทุกปี

ข้อ ๔ สำนักงานคณะกรรมการการอุดมศึกษาจะดำเนินการติดตามตรวจสอบความก้าวหน้าของการปฏิบัติตามแผนการพัฒนาคุณภาพการศึกษา อย่างน้อยหนึ่งครั้งในทุกสามปี และแจ้งผลให้สถานศึกษาทราบรวมทั้งเปิดเผยผลการติดตามตรวจสอบคุณภาพการศึกษาต่อสาธารณชน เพื่อให้เป็นไปตามข้อ ๓๖ แห่งกฎกระทรวงว่าด้วยระบบ หลักเกณฑ์ และวิธีการประกันคุณภาพการศึกษา พ.ศ. ๒๕๕๓



ข้อ ๕ ในกรณีที่ไม่สามารถปฏิบัติตามประกาศนี้ได้ หรือมีความจำเป็นต้องปรับดินนอกเหนือประกาศนี้ ให้เสนอคณะกรรมการประกันคุณภาพภายในระดับอุดมศึกษาพิจารณา และให้ถือคำวินิจฉัยของคณะกรรมการประกันคุณภาพภายในระดับอุดมศึกษาเป็นที่สุด

ประกาศ ณ วันที่ ๕ เดือน ธันวาคม พ.ศ. ๒๕๕๗

(ศาสตราจารย์เกียรติคุณกิตติชัย วัฒนานิกง)

ประธานกรรมการ

คณะกรรมการประกันคุณภาพภายในระดับอุดมศึกษา



### บทที่ ๓ นิยามศัพท์

**การจัดการความรู้ (Knowledge Management : KM)** หมายถึง การรวบรวมองค์ความรู้ที่มีอยู่ในองค์กรซึ่งกระจัดกระจายอยู่ในตัวบุคคล หรือเอกสาร มาพัฒนาให้เป็นระบบ เพื่อให้ทุกคนในองค์กรสามารถเข้าถึงความรู้และพัฒนาตนเองให้เป็นผู้รู้รวมทั้งปฏิบัติงานได้อย่างมีประสิทธิภาพ อันจะส่งผลให้องค์กรมีความสามารถในเชิงแข่งขันสูงสุด โดยที่ความรู้มี ๒ ประเภท คือ

**๑. ความรู้ที่ฝังอยู่ในคน (Tacit Knowledge)** เป็นความรู้ที่ได้จากประสบการณ์ พรสวรรค์หรือสัญชาตญาณของแต่ละบุคคลในการทำความเข้าใจในสิ่งต่างๆ เป็นความรู้ที่ไม่สามารถถ่ายทอดออกมาเป็นคำพูดหรือลายลักษณ์อักษรได้ง่าย เช่น ทักษะในการทำงาน งานฝีมือหรือการคิดเชิงวิเคราะห์ บางครั้ง จึงเรียกว่าเป็นความรู้แบบนามธรรม

**๒. ความรู้ที่ชัดเจน (Explicit Knowledge)** เป็นความรู้ที่สามารถรวบรวม ถ่ายทอดได้โดยผ่านวิธีต่างๆ เช่น การบันทึกเป็นลายลักษณ์อักษร ทฤษฎีคู่มือต่างๆ และบางครั้งเรียกว่าเป็นความรู้แบบรูปธรรม

นพ.วิจารณ์ พานิช ได้ให้ความหมายของคำว่า “การจัดการความรู้” คือ เครื่องมือเพื่อการบรรลุเป้าหมายอย่างน้อย ๔ ประการไปพร้อมๆ กัน ได้แก่ บรรลุเป้าหมายของงาน บรรลุเป้าหมายการพัฒนาคน บรรลุเป้าหมายการพัฒนาองค์กรไปเป็นองค์กรเรียนรู้ และบรรลุความเป็นชุมชน เป็นหมู่คณะ ความเอื้ออาทรระหว่างกันในการทำงาน

**การจัดการความรู้เป็นการดำเนินการอย่างน้อย ๖ ประการต่อความรู้ได้แก่**

- (๑) การกำหนดความรู้หลักที่จำเป็นหรือสำคัญต่องานหรือกิจกรรมของกลุ่มหรือองค์กร
- (๒) การเสาะหาความรู้ที่ต้องการ
- (๓) การปรับปรุง ดัดแปลง หรือสร้างความรู้บางส่วนให้เหมาะต่อการใช้งานของตน
- (๔) การประยุกต์ใช้ความรู้ในกิจการงานของตน
- (๕) การนำประสบการณ์จากการทำงาน และการประยุกต์ใช้ความรู้มาแลกเปลี่ยนเรียนรู้และสกัด “ชุมชนความรู้” ออกมาบันทึกไว้
- (๖) การจดบันทึก “ชุมชนความรู้” และ “แก่นความรู้” สำหรับไว้ใช้งาน และปรับปรุงเป็นชุดความรู้ที่ครบถ้วน ลุ่มลึกและเชื่อมโยงมากขึ้น เหมาะต่อการใช้งานมากยิ่งขึ้น

โดยที่การดำเนินการ ๖ ประการนี้บูรณาการเป็นเนื้อเดียวกัน ความรู้ที่เกี่ยวข้องเป็นทั้งความรู้ที่ชัดเจน อยู่ในรูปของตัวหนังสือหรือรหัสอย่างอื่นที่เข้าใจได้ทั่วไป (Explicit Knowledge) และความรู้ที่ฝังลึกอยู่ในสมอง (Tacit Knowledge) ที่อยู่ในคน ทั้งที่อยู่ในใจ (ความเชื่อ ค่านิยม) อยู่ในสมอง (เหตุผล) และอยู่ในมือ และส่วนอื่นๆ ของร่างกาย (ทักษะในการปฏิบัติ) การจัดการความรู้เป็นกิจกรรมที่คนจำนวนหนึ่งทำร่วมกันไม่ใช่กิจกรรมที่ทำโดยคนคนเดียว

**การตีพิมพ์ในลักษณะใดลักษณะหนึ่ง** หมายถึง การตีพิมพ์ผลงานวิชาการฉบับสมบูรณ์ในลักษณะของรายงานสืบเนื่องจากการประชุมวิชาการ วารสารวิชาการ หรือสิ่งพิมพ์ทางวิชาการในระดับมหาวิทยาลัย หรือ



ระดับคณะ และต้องเป็นผลงานที่ผ่านการกลั่นกรอง (Peer review) โดยมีบุคคลภายนอกสถาบันร่วมเป็นกรรมการพิจารณาด้วย

**การเทียบเคียงผลการดำเนินงาน (Benchmarking)** หมายถึง วิธีการในการวัดและเปรียบเทียบผลผลิต บริการ และวิธีการปฏิบัติกับองค์กรที่สามารถทำได้ดีกว่า เพื่อนำผลการเปรียบเทียบมาใช้ในการปรับปรุง องค์กรของตนเพื่อมุ่งความเป็นเลิศทางธุรกิจ

**การบูรณาการ (Integration)** หมายถึง การผสมกลมกลืนของแผน กระบวนการ สารสนเทศ การ จัดสรรทรัพยากร การปฏิบัติการ ผลลัพธ์และการวิเคราะห์เพื่อสนับสนุนเป้าประสงค์ที่สำคัญของสถาบัน (Organization-wide goal) การบูรณาการที่มีประสิทธิผล เป็นมากกว่าความสอดคล้องไปในแนวทางเดียวกัน (Alignment) ซึ่งการดำเนินการของแต่ละองค์ประกอบภายใน ระบบการจัดการ ผลการดำเนินการมีความ เชื่อมโยงกันเป็นหนึ่งเดียวอย่างสมบูรณ์

**การเผยแพร่ผลงานสร้างสรรค์ในระดับความร่วมมือระหว่างประเทศ** หมายถึง โครงการร่วมมือระหว่าง ประเทศไทยกับประเทศอื่น

**การเผยแพร่ผลงานสร้างสรรค์ในระดับนานาชาติ** หมายถึง การเผยแพร่ที่เปิดกว้างสำหรับทุกประเทศ (อย่างน้อย ๕ ประเทศที่ไม่ได้อยู่ในกลุ่มอาเซียน)

**การเผยแพร่ผลงานสร้างสรรค์ในระดับภูมิภาคอาเซียน** หมายถึง การเผยแพร่เฉพาะในกลุ่มอาเซียน ๑๐ ประเทศ (อย่างน้อย ๕ ประเทศนับรวมประเทศไทยด้วย) และการให้คะแนนตามแหล่งเผยแพร่ ไม่จำเป็นต้องไป แสดงในต่างประเทศ

**อาเซียน** หมายถึง สมาคมประชาชาติแห่งเอเชียตะวันออกเฉียงใต้ (Association of South East Asian Nations) มี ๑๐ ประเทศ ได้แก่ บรูไน กัมพูชา อินโดนีเซีย สปป.ลาว มาเลเซียพม่า ฟิลิปปินส์ สิงคโปร์ ไทย และเวียดนาม

**การเผยแพร่ผลงานวิจัยในที่ประชุมวิชาการระดับชาติ** หมายถึง การนำเสนอบทความวิจัยในที่ประชุม วิชาการ และบทความฉบับสมบูรณ์ (Full paper) ได้รับการตีพิมพ์ในรายงานสืบเนื่องจากการประชุม (Proceedings) โดยมี กองบรรณาธิการจัดทำรายงานการประชุม หรือคณะกรรมการจัดประชุม ประกอบด้วย ศาสตราจารย์หรือผู้ทรงคุณวุฒิระดับปริญญาเอก หรือผู้ทรงคุณวุฒิที่มีผลงานเป็นที่ยอมรับในสาขาวิชานั้นๆ จากนอกรสถาบันเจ้าภาพ อย่างน้อยร้อยละ ๒๕ โดยต้องมีผู้ประเมินบทความที่เป็นผู้เชี่ยวชาญในสาขานั้นด้วย และมีบทความที่มาจากหน่วยงานภายนอกสถาบันอย่างน้อย ๓ หน่วยงาน และรวมกันแล้วไม่น้อยกว่า ร้อยละ ๒๕

**การเผยแพร่ผลงานวิจัยในที่ประชุมวิชาการระดับนานาชาติ** หมายถึง การนำเสนอบทความวิจัยในที่ ประชุมวิชาการ และบทความฉบับสมบูรณ์ (Full paper) ได้รับการตีพิมพ์ในรายงานสืบเนื่องจากการประชุม (Proceedings) โดยมีกองบรรณาธิการจัดทำรายงานฯ หรือคณะกรรมการจัดประชุม ประกอบด้วย



## คู่มือการประกันคุณภาพการศึกษาภายใน คณะวิทยาศาสตร์และเทคโนโลยีการประมง

ศาสตราจารย์ หรือผู้ทรงคุณวุฒิระดับปริญญาเอกหรือผู้ทรงคุณวุฒิที่มีผลงานเป็นที่ยอมรับในสาขาวิชานั้นๆ จากต่างประเทศอย่างน้อยร้อยละ ๒๕ และมีผู้ประเมินบทความที่เป็นผู้เชี่ยวชาญในสาขานั้น และบทความที่มาจากต่างประเทศอย่างน้อย ๓ ประเทศ และรวมกันแล้วไม่น้อยกว่าร้อยละ ๒๕

**\*\* บทความในการประชุมวิชาการทั้งระดับชาติและนานาชาติที่นำเสนอให้กองบรรณาธิการหรือคณะกรรมการจัดประชุมพิจารณาคัดเลือก ต้องเป็นฉบับสมบูรณ์ (Full paper) และได้รับการตีพิมพ์ ซึ่งสามารถอยู่ในรูปแบบเอกสารหรือสื่ออิเล็กทรอนิกส์ได้**

**งานวิจัย** หมายถึง กระบวนการที่มีระเบียบแบบแผนในการค้นหาคำตอบของปัญหา หรือการเสาะแสวงหาความรู้ใหม่ ตลอดจนจนถึงการประดิษฐ์คิดค้นที่ผ่านกระบวนการศึกษา ค้นคว้าหรือทดลอง วิเคราะห์และตีความข้อมูลตลอดจนสรุปผลอย่างเป็นระบบ

**งานสร้างสรรค์** หมายถึง ผลงานศิลปะและสิ่งประดิษฐ์ทางศิลปะประเภทต่างๆ ที่มีความเป็นนวัตกรรม โดยมีการศึกษาค้นคว้าอย่างเป็นระบบที่เหมาะสมตามประเภทของงานศิลปะซึ่งมีแนวทางการทดลองหรือการพัฒนาจากแนวคิดสร้างสรรค์เดิมเพื่อเป็นต้นแบบหรือความสามารถในการบุกเบิกศาสตร์อันก่อให้เกิดคุณค่าทางสุนทรีย์และคุณประโยชน์ที่เป็นที่ยอมรับในวงวิชาชีพตามการจัดกลุ่มศิลปะของอาเซียน งานสร้างสรรค์ทางศิลปะ ได้แก่ (๑) ทัศนศิลป์ (Visual Art) ประกอบด้วย ผลงานด้านจิตรกรรม ประติมากรรม ภาพพิมพ์ ภาพถ่าย ภาพยนตร์ สื่อประสม สถาปัตยกรรมและงานออกแบบประเภทอื่นๆ (๒) ศิลปะการแสดง (Performance Arts) ประกอบด้วย ดุริยางคศิลป์ นาฏยศิลป์ รวมทั้งการแสดงรูปแบบต่างๆ และ (๓) วรรณศิลป์ (Literature) ซึ่งประกอบด้วยบทประพันธ์และกวีนิพนธ์รูปแบบต่างๆ

**แนวปฏิบัติที่ดี** หมายถึง วิธีปฏิบัติหรือขั้นตอนการปฏิบัติที่ทำให้สถาบันประสบความสำเร็จหรือสู่ความเป็นเลิศตามเป้าหมาย เป็นที่ยอมรับในวงวิชาการหรือวิชาชีพนั้นๆ มีหลักฐานของความสำเร็จปรากฏชัดเจน โดยมีการสรุปวิธีปฏิบัติหรือขั้นตอนการปฏิบัติตลอดจนความรู้และประสบการณ์ บันทึกเป็นเอกสาร เผยแพร่ให้หน่วยงานภายในหรือภายนอกสามารถนำไปใช้ประโยชน์ได้

**ประสบการณ์ด้านการทำวิจัย** หมายถึง มีประสบการณ์ด้านการทำวิจัยเป็นผลสำเร็จมาแล้วโดยมีหลักฐานเป็นผลงานที่นำเสนอในที่ประชุมวิชาการที่มีรายงานการประชุม (Proceedings) ที่มีกรรมการภายนอกมาร่วมกลั่นกรอง (Peer review) หรือตีพิมพ์ในวารสารหรือสิ่งพิมพ์ทางวิชาการที่มีกรรมการภายนอกมาร่วมกลั่นกรอง (Peer review) หรือเป็นผลงานที่เป็นรูปเล่มซึ่งนำเสนอแหล่งทุนวิจัยหรือนำเสนอผู้ว่าจ้างในการทำวิจัยนั้นๆ และเป็นผลงานที่แหล่งทุนวิจัยหรือผู้ว่าจ้างวิจัยได้ตรวจรับงานเรียบร้อยแล้ว ซึ่งเป็นผลงานวิจัยที่ไม่ใช่ส่วนหนึ่งของการศึกษาเพื่อรับปริญญาของอาจารย์ประจำหลักสูตร โดยให้รายงานผลงานวิจัยของอาจารย์ประจำหลักสูตรทุกคนไว้ในเอกสารหลักสูตร ทั้งนี้ การรายงานผลงานวิจัยที่ตีพิมพ์ให้รายงานในลักษณะของการเขียนบรรณานุกรม หรือการเขียนเอกสารอ้างอิงทางวิชาการ กล่าวคือ ระบุชื่อเจ้าของผลงาน ชื่อผลงาน ปีที่พิมพ์และแหล่งตีพิมพ์เผยแพร่ผลงาน





**ผลงานที่ได้รับการตีพิมพ์ในวารสารวิชาการระดับชาติ** หมายถึง บทความจากผลงานวิจัยหรือบทความวิชาการที่ได้รับการตีพิมพ์ในวารสารวิชาการ (Journal) ที่มีชื่อปรากฏอยู่ในฐานข้อมูล Thai-Journal Citation Index Centre (TCI) หรือวารสารวิชาการระดับชาติตามประกาศของคณะกรรมการการอุดมศึกษา

**ผลงานที่ได้รับการตีพิมพ์ในวารสารวิชาการระดับนานาชาติ** หมายถึง บทความจากผลงานวิจัยหรือบทความวิชาการ ที่ได้รับการตีพิมพ์ในวารสารวิชาการ (Journal) ที่ปรากฏในฐานข้อมูลสากล ได้แก่ ฐานข้อมูลการจัดอันดับวารสาร SJR (SCImago Journal Rank : [www. scimagojr.com](http://www.scimagojr.com)) หรือฐานข้อมูล ISI Web of Science (Science CitationIndex Expand, Social Sciences Citation Index, Art and Humanities Citation Index) หรือฐานข้อมูล Scopus หรือวารสารวิชาการระดับนานาชาติตามประกาศของคณะกรรมการการอุดมศึกษา

**แผนกลยุทธ์** หมายถึง แผนระยะยาวของสถาบันโดยทั่วไปมักใช้เวลา ๕ ปีเป็นแผนที่กำหนดทิศทางการพัฒนาของสถาบันแผนกลยุทธ์ประกอบไปด้วยวิสัยทัศน์ พันธกิจ เป้าประสงค์วัตถุประสงค์ผลการวิเคราะห์จุดแข็ง จุดอ่อน โอกาสและภัยคุกคามกลยุทธ์ต่างๆของสถาบันครอบคลุมทุกภารกิจของสถาบันซึ่งต้องมีการกำหนดตัวบ่งชี้ความสำเร็จของแต่ละกลยุทธ์และค่าเป้าหมายของตัวบ่งชี้เพื่อวัดระดับความสำเร็จของการดำเนินงานตามกลยุทธ์โดยสถาบันนำแผนกลยุทธ์มาจัดทำแผนดำเนินงานหรือแผนปฏิบัติการประจำปี

**แผนกลยุทธ์ทางการเงิน** หมายถึง แผนระยะยาวที่ระบุที่มาและใช้ไปของทรัพยากรทางการเงินของสถาบันที่สามารถผลักดันแผนกลยุทธ์ของสถาบันให้สามารถดำเนินการได้แผนกลยุทธ์ทางการเงินจะสอดคล้องไปกับแผนกลยุทธ์ของสถาบันสถาบันควรประเมินความต้องการทรัพยากรที่ต้องจัดหาสำหรับการดำเนินงานตามกลยุทธ์แต่ละกลยุทธ์และประเมินมูลค่าของทรัพยากรออกมาเป็นเงินทุนที่ต้องการใช้ซึ่งจะเป็นความต้องการเงินทุนในระยะยาวเท่ากับเวลาที่สถาบันใช้ในการดำเนินการให้กลยุทธ์นั้นบังเกิดผลจากนั้นจึงจะกำหนดให้เห็นอย่างชัดเจนถึงที่มาของเงินทุนที่ต้องการใช้ว่าสามารถจัดหาได้จากแหล่งเงินทุนใดเช่นรายได้ค่าธรรมเนียมการศึกษางบประมาณแผ่นดินหรือเงินอุดหนุนจากรัฐบาลเงินทุนสะสมของหน่วยงานเงินบริจาคจากหน่วยงานภายนอกหรือศิษย์เก่าหรือสถาบันจะต้องมีการระดมทุนด้วยวิธีการอื่นๆอีกเพิ่มเติมเช่นการแปลงทรัพย์สินทางปัญญาเป็นมูลค่ารวมทั้งมีการวิเคราะห์ต้นทุนของการดำเนินงานด้วยเช่นต้นทุนต่อหน่วยในการผลิตบัณฑิตในแต่ละหลักสูตรโดยที่ระยะเวลาของแผนกลยุทธ์ทางการเงินจะเท่ากับระยะเวลาของแผนกลยุทธ์ของสถาบัน

**แผนปฏิบัติการประจำปี** หมายถึง แผนระยะสั้นที่มีระยะเวลาในการดำเนินงานภายใน ๑ ปีเป็นแผนที่ถ่ายทอดแผนกลยุทธ์ลงสู่ภาคปฏิบัติเพื่อให้เกิดการดำเนินงานจริงตามกลยุทธ์ ประกอบด้วยโครงการหรือกิจกรรมต่างๆที่จะต้องดำเนินการในปีนั้นๆเพื่อให้บรรลุเป้าหมายตามแผนกลยุทธ์ตัวบ่งชี้ความสำเร็จของโครงการหรือกิจกรรมค่าเป้าหมายของตัวบ่งชี้เหล่านั้นรวมทั้งมีการระบุผู้รับผิดชอบหลักหรือหัวหน้าโครงการงบประมาณในการดำเนินการรายละเอียดและทรัพยากรที่ต้องใช้ในการดำเนินโครงการที่ชัดเจน



## พหุวิทยาการ หรือสหวิทยาการหลักสูตรพหุวิทยาการ

**พหุวิทยาการ(Multidisciplinary)หรือสหวิทยาการ (Interdisciplinary)**หมายถึงการใช้องค์ความรู้หลายสาขาวิชาหลายศาสตร์หรือหลายอนุศาสตร์ มาผสมผสานใช้ในการวิเคราะห์วิจัยและสังเคราะห์ขึ้นเป็นองค์ความรู้ใหม่และพัฒนาเป็นศาสตร์ใหม่ขึ้น

**หลักสูตรพหุวิทยาการ(Multidisciplinary)** หมายถึง หลักสูตรที่นำเอาความรู้หลายศาสตร์หรือหลายอนุศาสตร์เข้ามาใช้ในการเรียนการสอนเพื่อประโยชน์ในการวิเคราะห์วิจัยจนกระทั่งผู้เรียนสามารถพัฒนาความรู้องค์ความรู้เป็นศาสตร์ใหม่ขึ้นหรือเกิดอนุศาสตร์ใหม่ขึ้น

ตัวอย่างหลักสูตรที่เป็นพหุวิทยาการเช่นวิศวกรรมชีวการแพทย์(วิศวกรรมศาสตร์+แพทยศาสตร์) ภูมิศาสตร์สารสนเทศ(ภูมิศาสตร์+เทคโนโลยีสารสนเทศ)วิศวกรรมนาโน (วิศวกรรมศาสตร์+วิทยาศาสตร์-เคมี)

ตัวอย่างหลักสูตรที่ไม่ใช่พหุวิทยาการเช่นคอมพิวเตอร์ธุรกิจ การศึกษาเพื่อการพัฒนา

(ที่มา:คณะอนุกรรมการปรับปรุงเกณฑ์มาตรฐานหลักสูตรระดับอุดมศึกษาในการประชุมครั้งที่

๗/๒๕๔๙ เมื่อวันที่๑๘ ตุลาคม๒๕๔๙)

**พิชญาพิจารณา (Peer review)** การตรวจเยี่ยมโดยผู้ทรงคุณวุฒิที่มีความรู้ความสามารถและประสบการณ์ซึ่งสามารถให้ข้อสังเกตและข้อเสนอแนะเชิงพัฒนาแก่สถาบันอุดมศึกษาในการพัฒนากระบวนการจัดการเรียนการสอนอย่างมีคุณภาพและสอดคล้องตามเกณฑ์มาตรฐานที่กำหนดโดยมีวัตถุประสงค์เพื่อให้ข้อเสนอแนะในเชิงพัฒนาแก่สถาบันอุดมศึกษา

## ระบบและกลไก

**ระบบ** หมายถึง ขั้นตอนการปฏิบัติงานที่มีการกำหนดอย่างชัดเจนว่าต้องทำอะไรบ้างเพื่อให้ได้ผลออกมาตามที่ต้องการขั้นตอนการปฏิบัติงานจะต้องปรากฏให้ทราบโดยทั่วกันไม่ว่าจะอยู่ในรูปของเอกสารหรือสื่ออิเล็กทรอนิกส์หรือโดยวิธีการอื่นๆองค์ประกอบของระบบประกอบด้วยปัจจัยนำเข้ากระบวนการผลิตและข้อมูลป้อนกลับซึ่งมีความสัมพันธ์เชื่อมโยงกัน

**กลไก** หมายถึง สิ่งที่ทำให้ระบบมีการขับเคลื่อนหรือดำเนินอยู่ได้โดยมีการจัดสรรทรัพยากรมีการจัดองค์การ หน่วยงานหรือกลุ่มบุคคลเป็นผู้ดำเนินงาน

**สาขาวิชาที่สัมพันธ์กัน** หมายถึง สาขาวิชาตามคุณวุฒิหรือตำแหน่งทางวิชาการที่สัมพันธ์กับศาสตร์ที่เปิดสอนมิใช่สัมพันธ์กับรายวิชาที่เปิดสอนในหลักสูตรเช่นเป็นศาสตร์ในกลุ่มสาขาวิชา (Field of Education) เดียวกันตาม ISCED ๒๐๑๓ (คณะกรรมการการอุดมศึกษาในการประชุม ครั้งที่ ๑๒/๒๕๕๔ เมื่อ ๑๗ พฤศจิกายน ๒๕๕๔ หนังสือเวียนที่ ศธ๐๕๐๖(๒)/ว๕๐๖ ลงวันที่ ๒๒ ธันวาคม ๒๕๕๔)



**หน่วยงานหรือองค์กรระดับชาติ** หมายถึง หน่วยงานภายนอกสถาบันระดับกรมหรือเทียบเท่าขึ้นไป (เช่นระดับจังหวัด)หรือรัฐวิสาหกิจหรือองค์การมหาชนหรือบริษัทมหาชนที่จดทะเบียนในตลาดหลักทรัพย์หรือองค์การกลางระดับชาติทั้งภาครัฐและเอกชน(เช่นสภาอุตสาหกรรมสภาหอการค้าสภาวิชาชีพ)

**หลักธรรมาภิบาล** หมายถึง การปกครองการบริหารจัดการการควบคุมดูแลกิจการต่างๆ ให้เป็นไปในครรลองธรรมนอกจากนี้ยังหมายถึงการบริหารจัดการที่ดีซึ่งสามารถนำไปใช้ได้ทั้งภาครัฐและเอกชนธรรมที่ใช้ในการบริหารงานนี้มีความหมายอย่างกว้างขวางกล่าวคือหาได้มีความหมายเพียงหลักธรรมทางศาสนาเท่านั้นแต่รวมถึงศีลธรรมคุณธรรมจริยธรรมและความถูกต้องชอบธรรมทั้งปวงซึ่งวิญญูชนพึงมีและพึงประพฤติปฏิบัติอาทิตความโปร่งใสตรวจสอบได้การปราศจากการแทรกแซงจากองค์กรภายนอกเป็นต้น

หลักธรรมาภิบาลของการบริหารกิจการบ้านเมืองที่ดี (Good Governance) ที่เหมาะสมจะนำมาปรับใช้ในภาครัฐ มี ๑๐ องค์ประกอบดังนี้

๑) หลักประสิทธิผล (Effectiveness) คือผลการปฏิบัติราชการที่บรรลุวัตถุประสงค์และเป้าหมายของแผนการปฏิบัติราชการตามที่ได้รับงบประมาณมาดำเนินการรวมถึงสามารถเทียบเคียงกับส่วนราชการหรือหน่วยงานที่มีภารกิจคล้ายคลึงกันและมีผลการปฏิบัติงานในระดับชั้นนำของประเทศเพื่อให้เกิดประโยชน์สุขต่อประชาชน โดยการปฏิบัติราชการจะต้องมีทิศทางยุทธศาสตร์และเป้าประสงค์ที่ชัดเจนมีกระบวนการปฏิบัติงานและระบบงานที่เป็นมาตรฐานรวมถึงมีการติดตามประเมินผลและพัฒนาปรับปรุงอย่างต่อเนื่องและเป็นระบบ

๒) หลักประสิทธิภาพ (Efficiency) คือการบริหารราชการตามแนวทางการกำกับดูแลที่ดีที่มีการออกแบบกระบวนการปฏิบัติงานโดยใช้เทคนิคและเครื่องมือการบริหารจัดการที่เหมาะสมให้องค์กรสามารถใช้ทรัพยากรทั้งด้านต้นทุนแรงงานและระยะเวลาให้เกิดประโยชน์สูงสุดต่อการพัฒนาขีดความสามารถในการปฏิบัติราชการตามภารกิจเพื่อตอบสนองความต้องการของประชาชนและผู้มีส่วนได้ส่วนเสียทุกกลุ่ม

๓) หลักการตอบสนอง (Responsiveness) คือการให้บริการที่สามารถดำเนินการได้ภายในระยะเวลาที่กำหนดและสร้างความเชื่อมั่น ความไว้วางใจรวมถึงตอบสนองความคาดหวังหรือความต้องการของประชาชนผู้รับบริการและผู้มีส่วนได้ส่วนเสียที่มีความหลากหลายและมีความแตกต่าง

๔) หลักการรับผิดชอบ (Accountability) คือการแสดงความรับผิดชอบในการปฏิบัติหน้าที่และผลงานต่อเป้าหมายที่กำหนดไว้โดยความรับผิดชอบนั้นควรอยู่ในระดับที่สนองต่อความคาดหวังของสาธารณะรวมทั้งการแสดงให้เห็นถึงความสำนึกในการรับผิดชอบต่อปัญหาสาธารณะ

๕) หลักความโปร่งใส (Transparency) คือ เปิดเผยอย่างตรงไปตรงมาชี้แจงได้เมื่อมีข้อสงสัยและสามารถเข้าถึงข้อมูลข่าวสารอันไม่ต้องห้ามตามกฎหมายได้อย่างเสรี โดยประชาชนสามารถรู้ทุกขั้นตอนในการดำเนินกิจกรรมหรือกระบวนการต่างๆ และสามารถตรวจสอบได้



## คู่มือการประกันคุณภาพการศึกษาภายใน คณะวิทยาศาสตร์และเทคโนโลยีการประมง

๖) หลักการมีส่วนร่วม (Participation) คือกระบวนการที่ข้าราชการ ประชาชนและผู้มีส่วนได้ส่วนเสียทุกกลุ่มมีโอกาสได้เข้าร่วมในการรับรู้เรียนรู้ทำความเข้าใจร่วมแสดงทัศนะร่วมเสนอปัญหาหรือประเด็นที่สำคัญที่เกี่ยวข้องร่วมคิดแนวทางร่วมการแก้ไขปัญหาหรือร่วมในกระบวนการตัดสินใจและร่วมกระบวนการพัฒนาในฐานะหุ้นส่วนการพัฒนา

๗) หลักการกระจายอำนาจ (Decentralization) คือการถ่ายโอนอำนาจการตัดสินใจทรัพยากรและภารกิจจากส่วนราชการส่วนกลางให้แก่หน่วยการปกครองอื่นๆ(ราชการบริหารส่วนท้องถิ่น)และภาคประชาชน ดำเนินการแทนโดยมีอิสระตามสมควรรวมถึงการมอบอำนาจและความรับผิดชอบในการตัดสินใจและการดำเนินการให้แก่บุคลากร โดยมุ่งเน้นการสร้างควมพึงพอใจในการให้บริการต่อผู้รับบริการและผู้มีส่วนได้ส่วนเสียการปรับปรุงกระบวนการและเพิ่มผลิตภาพเพื่อผลการดำเนินงานที่ดีของส่วนราชการ

๘) หลักนิติธรรม (Rule of Law) คือการใช้อำนาจของกฎหมายกฎระเบียบข้อบังคับในการบริหารราชการด้วยความเป็นธรรมไม่เลือกปฏิบัติ และคำนึงถึงสิทธิเสรีภาพของผู้มีส่วนได้ส่วนเสีย

๙) หลักความเสมอภาค (Equity) คือการได้รับการปฏิบัติและได้รับการอย่างเท่าเทียมกันโดยไม่มี การแบ่งแยกด้านชายหรือหญิงถิ่นกำเนิดเชื้อชาติภาษาเพศอายุความพิการสภาพทางกายหรือสุขภาพสถานะของบุคคลฐานะทางเศรษฐกิจและสังคมความเชื่อทางศาสนา การศึกษาการฝึกอบรมและอื่นๆ

๑๐) หลักมุ่งเน้นฉันทามติ (Consensus Oriented) คือการหาข้อตกลงทั่วไปภายในกลุ่มผู้มีส่วนได้ส่วนเสียที่เกี่ยวข้องซึ่งเป็นข้อตกลงที่เกิดจากการใช้กระบวนการเพื่อหาข้อคิดเห็นจากกลุ่มบุคคลที่ได้รับประโยชน์และเสียประโยชน์โดยเฉพาะกลุ่มที่ได้รับผลกระทบโดยตรงซึ่งต้องไม่มีข้อคัดค้านที่ยุติไม่ได้ในประเด็นที่สำคัญโดยฉันทามติไม่จำเป็นต้องหมายความว่า เป็นความเห็นพ้องโดยเอกฉันท์

**อาจารย์** หมายถึง คณาจารย์ซึ่งจะมีตำแหน่งทางวิชาการที่ประกอบด้วยอาจารย์ผู้ช่วยศาสตราจารย์ รองศาสตราจารย์และศาสตราจารย์

**อาจารย์ประจำ** หมายถึง บุคลากรในสถาบันอุดมศึกษาที่มีหน้าที่หลักทางด้านการสอนและการวิจัย และปฏิบัติหน้าที่เต็มเวลาตามภาระงานที่รับผิดชอบในหลักสูตรที่เปิดสอน (มิใช่เต็มเวลาตามเวลาทำการ) (ประกาศกระทรวงศึกษาธิการเรื่องแนวทางการบริหารเกณฑ์มาตรฐานหลักสูตรระดับอุดมศึกษา พ.ศ.๒๕๔๘)

สำหรับอาจารย์ที่สถาบันจ้างเข้ามาเป็นอาจารย์ประจำด้วยเงินรายได้หน่วยงานจะต้องมีสัญญาจ้างที่มีการระบุระยะเวลาการจ้างอย่างชัดเจนและไม่น้อยกว่า ๙ เดือนในสัญญาจ้างจะต้องระบุหน้าที่ภาระงานให้ชัดเจนไม่น้อยกว่าหน้าที่ของอาจารย์ประจำตามที่กำหนดตามประกาศกระทรวงศึกษาธิการเรื่องแนวทางการบริหารเกณฑ์มาตรฐานหลักสูตรระดับอุดมศึกษา พ.ศ. ๒๕๔๘

การนับจำนวนอาจารย์ประจำและนักวิจัยให้ับระยะเวลาการทำงานสำหรับอาจารย์ที่บรรจุใหม่ในปีที่ประเมินดังนี้



๙-๑๒ เดือน

คิดเป็น ๑ คน

๖ เดือนขึ้นไปแต่ไม่ถึง ๙ เดือน

คิดเป็น ๐.๕ คน

น้อยกว่า ๖ เดือน

ไม่สามารถนำมานับได้

**อาจารย์ประจำหลักสูตร** หมายถึง อาจารย์ประจำเต็มเวลาที่มีภาระหน้าที่ในการบริหารหลักสูตรและจัดการเรียนการสอนโดยวางแผนติดตามทบทวนการดำเนินงานหลักสูตรและปฏิบัติงานประจำหลักสูตรนั้น ตลอดระยะเวลาที่จัดการศึกษาตามหลักสูตรนั้นมีคุณวุฒิตรงหรือสัมพันธ์กับสาขาวิชาที่เปิดสอนไม่น้อยกว่า ๕ คน และทุกคนเป็นอาจารย์ประจำเกินกว่า ๑ หลักสูตรในเวลาเดียวกันไม่ได้ ยกเว้นอาจารย์ประจำหลักสูตรระดับปริญญาโทและปริญญาเอกในสาขาวิชาเดียวกันได้หรือเป็นอาจารย์ประจำหลักสูตรในหลักสูตรพหุวิทยาการได้อีก๑หลักสูตรโดยต้องเป็นหลักสูตรที่ตรงหรือสัมพันธ์กับหลักสูตรที่ได้ประจำอยู่แล้ว (คณะกรรมการการอุดมศึกษาในการประชุมครั้งที่ ๒/๒๕๔๙ วันที่ ๒ กุมภาพันธ์ ๒๕๔๙) ทั้งนี้ กรณีบัณฑิตศึกษาอนุมัติให้เป็นอาจารย์ประจำหลักสูตรได้มากที่สุดเพียง ๒ หลักสูตรเท่านั้น

หากมีการเปลี่ยนแปลงอาจารย์ประจำหลักสูตรขอให้นำเสนอโดยดำเนินเช่นเดียวกับการนำเสนอหลักสูตรปรับปรุงเล็กน้อย โดยนำเสนอต่อสภาสถาบันเพื่อพิจารณาอนุมัติหรือให้ความเห็นชอบ และเสนอให้คณะกรรมการการอุดมศึกษารับทราบตามแบบฟอร์ม สมอ.๐๘ ภายใน ๓๐ วัน



## บทที่ ๔

### ระบบการประกันคุณภาพการศึกษาภายใน ระดับหลักสูตร

#### ➤ระบบการประกันคุณภาพการศึกษาภายใน ระดับหลักสูตร

ในการผลิตบัณฑิตเพื่อให้บัณฑิตมีคุณลักษณะพึงประสงค์และเป็นบัณฑิตที่มีคุณภาพการดำเนินงาน และการบริหารงานระดับหลักสูตรถือว่าสำคัญที่สุด ซึ่งควรมีระบบการประกันคุณภาพการศึกษาภายใน ระดับหลักสูตร ซึ่งมีหลักการดังต่อไปนี้

๑. การประกันคุณภาพการศึกษาภายใน ระดับหลักสูตร เป็นการประกันคุณภาพการจัดการศึกษาว่า หลักสูตรได้ดำเนินการเป็นไปตามเกณฑ์มาตรฐานหลักสูตรระดับอุดมศึกษาและเกณฑ์มาตรฐานอื่นๆ ที่เกี่ยวข้อง โดยให้พิจารณาองค์ประกอบที่สำคัญ ได้แก่การกำกับมาตรฐาน บัณฑิต นักศึกษา อาจารย์ หลักสูตร การเรียนการสอน การประเมินผู้เรียน และสิ่งสนับสนุนการเรียนรู้เพื่อให้สามารถผลิตบัณฑิตให้มีคุณภาพ

๒. ในการประกันคุณภาพการศึกษาภายใน ระดับหลักสูตร ให้เชื่อมโยงกับตัวบ่งชี้การดำเนินการตาม กรอบมาตรฐานคุณวุฒิระดับอุดมศึกษาแห่งชาติพ.ศ. ๒๕๕๒ เพื่อประโยชน์ในการเผยแพร่หลักสูตรที่มีคุณภาพ และมาตรฐาน ซึ่ง สกอ. ได้กำหนดแนวทางการเผยแพร่หลักสูตรไว้ในประกาศคณะกรรมการการอุดมศึกษา เรื่อง แนวทางการปฏิบัติตามกรอบมาตรฐานคุณวุฒิระดับอุดมศึกษาแห่งชาติพ.ศ. ๒๕๕๒

๓. ตัวบ่งชี้การประกันคุณภาพการศึกษาภายใน ระดับหลักสูตร เป็นข้อมูลพื้นฐานในส่วนที่เกี่ยวข้อง ตามเกณฑ์มาตรฐานหลักสูตรระดับอุดมศึกษา และตัวบ่งชี้เชิงปริมาณในส่วนที่เกี่ยวข้องกับคุณวุฒิตำแหน่งทาง วิชาการ และผลงานทางวิชาการของอาจารย์ สำหรับตัวบ่งชี้เชิงคุณภาพที่เน้นกระบวนการ จะประเมินใน ลักษณะของพินิจพิจารณา (Peer review) ซึ่งจะมีรายละเอียดของคำถามที่จะเป็นแนวทางให้แก่ผู้ประเมินเพื่อให้ สามารถนำไปพิจารณาตามบริบทของสถาบันได้ และได้กำหนดแนวทางในการให้คะแนนในแต่ละระดับสำหรับผู้ ประเมินและผู้รับการประเมินได้ใช้ในการพิจารณา

๔. สถาบันอุดมศึกษาสามารถจัดทำระบบการประกันคุณภาพการศึกษาภายใน ระดับหลักสูตรโดยมี การดำเนินงานได้ตามมาตรฐานเทียบเคียงกับมาตรฐานของสำนักงานคณะกรรมการการอุดมศึกษา ทั้งนี้ทุก ระบบต้องได้รับการเห็นชอบจากสภาสถาบันและเสนอคณะกรรมการประกันคุณภาพภายในระดับอุดมศึกษา พิจารณาให้ความเห็นชอบ และให้มีการจัดส่งผลการประเมินพร้อมข้อมูลพื้นฐานให้กับสำนักงานคณะกรรมการ การอุดมศึกษาเพื่อเผยแพร่ต่อสาธารณะ ตัวอย่างการประกันคุณภาพการศึกษาภายใน ระดับหลักสูตร ที่ เทียบเคียงได้เช่นผลการประเมินหลักสูตรของ AUN QA ผลการประเมินหลักสูตรวิชาชีพที่ได้รับการรับรองจาก องค์กรวิชาชีพระดับนานาชาติเช่น AACSB (สำหรับหลักสูตรทางด้านบริหารธุรกิจ) ABET (สำหรับหลักสูตร ทางด้านวิศวกรรมศาสตร์) และหลักสูตรที่ได้รับการตรวจประเมินเป็นประจำและผ่านการรับรองโดยสภา วิชาชีพ



กรอบการประกันคุณภาพการศึกษาภายใน ระดับหลักสูตร

องค์ประกอบในการประกันคุณภาพหลักสูตร	ตัวบ่งชี้	อธิบายกระบวนการหรือแสดงผลการดำเนินงานในประเด็นที่เกี่ยวข้อง
๑. การกำกับมาตรฐาน	๑.๑ การบริหารจัดการหลักสูตรตามเกณฑ์มาตรฐานหลักสูตรที่กำหนด โดย สกอ.	ผลการบริหารจัดการหลักสูตรตามเกณฑ์มาตรฐานหลักสูตร ปริญญาตรีเกณฑ์ ๔ ข้อ บัณฑิตศึกษา เกณฑ์๑๒ ข้อ
๒. บัณฑิต	๒.๑ คุณภาพบัณฑิตตามกรอบมาตรฐานคุณวุฒิระดับอุดมศึกษาแห่งชาติ	- ผลประเมินคุณภาพบัณฑิตตามกรอบมาตรฐานคุณวุฒิระดับอุดมศึกษาแห่งชาติ (โดยผู้ใช้บัณฑิต/ผู้มีส่วนได้ส่วนเสีย)
	๒.๒ การดำเนินงานหรือผลงานวิจัยของผู้สำเร็จการศึกษา	- ผลบัณฑิตปริญญาตรีที่ดำเนินงานทำหรือประกอบอาชีพอิสระ - ผลงานของนักศึกษาปริญญาโท/เอกที่ตีพิมพ์หรือเผยแพร่
๓. นักศึกษา	๓.๑ การรับนักศึกษา	- การรับนักศึกษา - การเตรียมความพร้อมก่อนเข้าศึกษา
	๓.๒ การส่งเสริมและพัฒนานักศึกษา	- การควบคุมการดูแลการให้คำปรึกษาวิชาการและแนะแนวแก่นักศึกษาในระดับปริญญาตรี - การควบคุมดูแลการให้คำปรึกษาวิทยานิพนธ์และการค้นคว้าอิสระในระดับบัณฑิตศึกษา - การพัฒนาศักยภาพนักศึกษา และการเสริมสร้างทักษะการเรียนรู้ในศตวรรษที่๒๑
	๓.๓ ผลที่เกิดกับนักศึกษา	- อัตราการคงอยู่ของนักศึกษา - อัตราการสำเร็จการศึกษา - ความพึงพอใจและผลการจัดการข้อร้องเรียนของนักศึกษา
๔. อาจารย์	๔.๑ การบริหารและพัฒนาอาจารย์	- การรับและแต่งตั้งอาจารย์ประจำหลักสูตร - การบริหารอาจารย์ - การส่งเสริมและพัฒนาอาจารย์
	๔.๒ คุณภาพอาจารย์	- ร้อยละอาจารย์ที่มีคุณวุฒิปริญญาเอก
		- ร้อยละอาจารย์ที่มีตำแหน่งทางวิชาการ
		- ผลงานทางวิชาการของอาจารย์
๔.๓ ผลที่เกิดกับอาจารย์	- จำนวนบทความของอาจารย์ประจำหลักสูตรปริญญาเอกที่ได้รับการอ้างอิงในฐานข้อมูล TCI และ Scopus ต่อจำนวนอาจารย์ประจำหลักสูตร - อัตราการคงอยู่ของอาจารย์ - ความพึงพอใจของอาจารย์	



คู่มือการประกันคุณภาพการศึกษาภายใน คณะวิทยาศาสตร์และเทคโนโลยีการประมง

องค์ประกอบในการประกันคุณภาพหลักสูตร	ตัวบ่งชี้	อธิบายกระบวนการหรือแสดงผลการดำเนินงานในประเด็นที่เกี่ยวข้อง
๕. หลักสูตรการเรียนการสอน การประเมินผู้เรียน	๕.๑ สารของรายวิชาในหลักสูตร	<ul style="list-style-type: none"> <li>- หลักคิดในการออกแบบหลักสูตรข้อมูลที่ใช้ในการพัฒนาหลักสูตรและวัตถุประสงค์ของหลักสูตร</li> <li>- การปรับปรุงหลักสูตรให้ทันสมัยตามความก้าวหน้าในศาสตร์สาขานั้นๆ</li> <li>- การพิจารณาอนุมัติหัวข้อวิทยานิพนธ์และการค้นคว้าอิสระในระดับบัณฑิตศึกษา</li> </ul>
	๕.๒ การวางระบบผู้สอนและกระบวนการจัดการเรียนการสอน	<ul style="list-style-type: none"> <li>- การพิจารณากำหนดผู้สอน</li> <li>- การกำกับ ติดตาม และตรวจสอบการจัดทำ มคอ.๓ และ มคอ.๔</li> <li>- การแต่งตั้งอาจารย์ที่ปรึกษาวิทยานิพนธ์และการค้นคว้าอิสระในระดับบัณฑิตศึกษา</li> <li>- การกำกับกระบวนการเรียนการสอน</li> <li>- การจัดการเรียนการสอนที่มีการฝึกปฏิบัติในระดับปริญญาตรี</li> <li>- การบูรณาการพันธกิจต่างๆ กับการเรียน การสอนในระดับปริญญาตรี</li> <li>- การช่วยเหลือ กำกับ ติดตาม ในการทำวิทยานิพนธ์และการค้นคว้าอิสระและการตีพิมพ์ผลงานในระดับบัณฑิตศึกษา</li> </ul>
	๕.๓ การประเมินผู้เรียน	<ul style="list-style-type: none"> <li>- การประเมินผลการเรียนรู้ตามกรอบมาตรฐานคุณวุฒิ</li> <li>- การตรวจสอบการประเมินผลการเรียนรู้ของนักศึกษา</li> <li>- การกำกับการประเมินการจัดการเรียนการสอนและประเมินหลักสูตร (มคอ.๕,มคอ.๖ และมคอ.๗)</li> <li>- การประเมินวิทยานิพนธ์และการค้นคว้าอิสระในระดับบัณฑิตศึกษา</li> </ul>
	๕.๔ ผลการดำเนินงานหลักสูตรตามกรอบมาตรฐานคุณวุฒิระดับอุดมศึกษาแห่งชาติ	ผลการดำเนินงานตามตัวบ่งชี้ตามกรอบมาตรฐานคุณวุฒิระดับอุดมศึกษาแห่งชาติ
๖. สิ่งสนับสนุนการเรียนรู้	๖.๑ สิ่งสนับสนุนการเรียนรู้	<ul style="list-style-type: none"> <li>- ระบบการดำเนินงานของภาควิชา/คณะ/สถาบันโดยมีส่วนร่วมของอาจารย์ประจำหลักสูตรเพื่อให้มีสิ่งสนับสนุนการเรียนรู้</li> <li>- จำนวนสิ่งสนับสนุนการเรียนรู้ที่เพียงพอและเหมาะสมต่อการจัดการเรียนการสอน</li> <li>- กระบวนการปรับปรุงตามผลการประเมินความพึงพอใจของนักศึกษาและอาจารย์ต่อสิ่งสนับสนุนการเรียนรู้</li> </ul>





### ➤ องค์ประกอบที่ ๑ การกำกับมาตรฐาน

คณะกรรมการการอุดมศึกษามีหน้าที่หลักสำคัญประการหนึ่ง คือ การพิจารณาเสนอนโยบาย แผนพัฒนา และมาตรฐานการอุดมศึกษาที่สอดคล้องกับแผนพัฒนาเศรษฐกิจและสังคมแห่งชาติและแผนการศึกษาแห่งชาติโดยคำนึงถึงความเป็นอิสระและความเป็นเลิศทางวิชาการของสถานศึกษาระดับอุดมศึกษา โดยได้จัดทำมาตรฐานการอุดมศึกษาและเกณฑ์มาตรฐานต่างๆ ที่เกี่ยวข้อง เพื่อส่งเสริมให้สถาบันอุดมศึกษาได้พัฒนาด้านวิชาการและวิชาชีพ รวมทั้งการพัฒนาคุณภาพและยกระดับมาตรฐานในการจัดการศึกษาระดับอุดมศึกษาให้มีความทัดเทียมกันและได้ประกาศใช้เกณฑ์มาตรฐานหลักสูตรระดับต่างๆ มาอย่างต่อเนื่อง ซึ่งปัจจุบันได้มีประกาศกระทรวงศึกษาธิการ เรื่อง เกณฑ์มาตรฐานหลักสูตรระดับต่างๆ พ.ศ. ๒๕๔๘ เพื่อประโยชน์ในการรักษามาตรฐานวิชาการและวิชาชีพ เป็นส่วนหนึ่งของเกณฑ์การรับรองวิทยฐานะและมาตรฐานการศึกษา โดยสถาบันอุดมศึกษาที่เปิดดำเนินการหลักสูตรใหม่หรือหลักสูตรปรับปรุงต้องใช้เกณฑ์มาตรฐานหลักสูตร พ.ศ. ๒๕๔๘ เป็นหลักในการพัฒนาหลักสูตรและดำเนินการให้เป็นไปตามเกณฑ์มาตรฐานหลักสูตรดังกล่าว

ในการควบคุมกำกับมาตรฐานจะพิจารณาจากการบริหารจัดการหลักสูตรทุกหลักสูตรให้เป็นไปตามเกณฑ์มาตรฐานหลักสูตรที่ได้ประกาศใช้เมื่อ พ.ศ. ๒๕๔๘ และกรอบมาตรฐานคุณวุฒิระดับอุดมศึกษาแห่งชาติ พ.ศ. ๒๕๕๒ ตลอดระยะเวลาที่มีการจัดการเรียนการสอนในหลักสูตรดังกล่าว โดยหลักสูตรระดับปริญญาตรีจะพิจารณาตามเกณฑ์ดังกล่าว ๔ ข้อ และหลักสูตรระดับบัณฑิตศึกษา จะพิจารณาตามเกณฑ์ดังกล่าว ๑๒ ข้อ โดยมีรายละเอียดดังนี้



## คู่มือการประกันคุณภาพการศึกษาภายใน คณะวิทยาศาสตร์และเทคโนโลยีการประมง

### ตัวบ่งชี้ที่ ๑.๑ การบริหารจัดการหลักสูตรตามเกณฑ์มาตรฐานหลักสูตรที่กำหนดโดยสำนักงานคณะกรรมการการอุดมศึกษา

เกณฑ์การประเมิน	ตรี	โท	เอก	หมายเหตุ
๑. จำนวนอาจารย์ประจำหลักสูตร	ไม่น้อยกว่า ๕ คนและเป็นอาจารย์ประจำเกินกว่า ๑ หลักสูตรไม่ได้และประจำหลักสูตรตลอดระยะเวลาที่จัดการศึกษาตามหลักสูตรนั้น	ไม่น้อยกว่า ๕ คนและเป็นอาจารย์ประจำเกินกว่า ๑ หลักสูตรไม่ได้และประจำหลักสูตรตลอดระยะเวลาที่จัดการศึกษาตามหลักสูตรนั้น	ไม่น้อยกว่า ๕ คนและเป็นอาจารย์ประจำเกินกว่า ๑ หลักสูตรไม่ได้และประจำหลักสูตรตลอดระยะเวลาที่จัดการศึกษาตามหลักสูตรนั้น	บันทึกข้อความที่ ศธ๐๕๐๖(๒)/ว๕๖๙ ลงวันที่ ๑๘ เมย. ๒๕๔๙ กำหนดว่า • อาจารย์ประจำสามารถเป็นอาจารย์ประจำหลักสูตรที่เป็นหลักสูตรพหุวิทยาการ (Multidisciplinary) ได้อีก ๑ หลักสูตร โดยต้องเป็นหลักสูตรที่ตรงหรือสัมพันธ์กับหลักสูตรที่ได้ประจำอยู่แล้ว • อาจารย์ประจำหลักสูตรในระดับบัณฑิตศึกษา สามารถเป็นอาจารย์ประจำหลักสูตรในระดับปริญญาเอกหรือปริญญาโทในสาขาวิชาเดียวกันได้อีก ๑ หลักสูตร  บันทึกข้อความที่ ศธ๐๕๐๖(๔)/ว๒๕๔ ลงวันที่ ๑๑ มี.ค. ๒๕๕๗ กำหนดว่า • กรณีหลักสูตรปริญญาตรีที่มีแขนงวิชา/กลุ่มวิชาชีพ กำหนดให้ต้องมีอาจารย์ประจำหลักสูตรจำนวนไม่น้อยกว่า ๓ คน ให้ครบทุกแขนงวิชา/กลุ่มวิชาของหลักสูตร โดยมีคณาสมัครอบคลุมแขนงวิชา/กลุ่มวิชาที่เปิดสอน



## คู่มือการประกันคุณภาพการศึกษาภายใน คณะวิทยาศาสตร์และเทคโนโลยีการประมง

เกณฑ์การประเมิน	ตรี	โท	เอก	หมายเหตุ
๒. คุณสมบัตินักเรียนประจำหลักสูตร	คุณวุฒิระดับปริญญาโทหรือเทียบเท่าหรือดำรงตำแหน่งทางวิชาการไม่ต่ำกว่าผู้ช่วยศาสตราจารย์ในสาขาที่ตรงหรือสัมพันธ์กับสาขาวิชาที่เปิดสอนอย่างน้อย ๒ คน	มีคุณสมบัติเป็นอาจารย์ผู้รับผิดชอบหลักสูตร หรืออาจารย์ที่ปรึกษาวิทยานิพนธ์ หรืออาจารย์ผู้สอนวิทยานิพนธ์ หรืออาจารย์ผู้สอน	มีคุณสมบัติเป็นอาจารย์ผู้รับผิดชอบหลักสูตร หรืออาจารย์ที่ปรึกษาวิทยานิพนธ์หรืออาจารย์ผู้สอนวิทยานิพนธ์หรืออาจารย์ผู้สอน	
๓. คุณสมบัตินักเรียนผู้รับผิดชอบหลักสูตร		คุณวุฒิไม่ต่ำกว่าปริญญาเอกหรือเทียบเท่า หรือ ดำรงตำแหน่งรองศาสตราจารย์ขึ้นไป ในสาขาวิชานั้นหรือสาขาวิชาที่สัมพันธ์กันจำนวนอย่างน้อย ๓ คน	คุณวุฒิไม่ต่ำกว่าปริญญาเอกหรือเทียบเท่า หรือดำรงตำแหน่งศาสตราจารย์ขึ้นไป ในสาขาวิชานั้นหรือสาขาวิชาที่สัมพันธ์กันจำนวนอย่างน้อย ๓ คน	
๔. คุณสมบัตินักเรียนผู้สอน		๑. อาจารย์ประจำหรือผู้ทรงคุณวุฒิภายนอกสถาบัน มีคุณวุฒิปริญญาโทหรือดำรงตำแหน่งทางวิชาการไม่ต่ำกว่าผู้ช่วยศาสตราจารย์ ในสาขาวิชานั้นหรือสาขาวิชาที่สัมพันธ์กัน และ ๒. มีประสบการณ์ด้านการสอน และ ๓. มีประสบการณ์ในการทำวิจัยที่ไม่ใช่ส่วนหนึ่งของการศึกษาเพื่อรับปริญญา	๑. อาจารย์ประจำหรือผู้ทรงคุณวุฒิภายนอกสถาบัน มีคุณวุฒิปริญญาเอกหรือดำรงตำแหน่งทางวิชาการไม่ต่ำกว่ารองศาสตราจารย์ ในสาขาวิชานั้นหรือสาขาวิชาที่สัมพันธ์กัน และ ๒. มีประสบการณ์ด้านการสอน และ ๓. มีประสบการณ์ในการทำวิจัยที่ไม่ใช่ส่วนหนึ่งของการศึกษาเพื่อรับปริญญา	หลักสูตรปริญญาโท ตามบันทึกข้อความที่ ศธ๐๕๐๖(๔)/วส๖๗ ลงวันที่ ๑๘ ก.ค. ๒๕๕๕ กำหนดให้อาจารย์ที่มีคุณวุฒิระดับปริญญาเอกเป็นอาจารย์ผู้สอนในหลักสูตรระดับปริญญาโทได้แม้จะยังไม่มีผลงานวิจัยหลังจากสำเร็จการศึกษา ทั้งนี้ ภายในระยะเวลา ๒ ปีนับจากวันที่เริ่มสอน จะต้องมียุทธศาสตร์วิจัยจึงจะสามารถเป็นอาจารย์ผู้สอนในระดับปริญญาเอกและเป็นอาจารย์ประจำหลักสูตรอาจารย์ที่ปรึกษาวิทยานิพนธ์และอาจารย์ผู้สอนวิทยานิพนธ์ในระดับปริญญาโทและปริญญาเอกได้



## คู่มือการประกันคุณภาพการศึกษาภายใน คณะวิทยาศาสตร์และเทคโนโลยีการประมง

เกณฑ์การประเมิน	ตรี	โท	เอก	หมายเหตุ
๕. คุณสมบัติของอาจารย์ที่ ปรึกษาวิทยานิพนธ์หลัก และอาจารย์ที่ปรึกษาการ ค้นคว้าอิสระ		๑. เป็นอาจารย์ประจำที่มีคุณวุฒิ ปริญญาเอกหรือดำรงตำแหน่งทาง วิชาการไม่ต่ำกว่ารองศาสตราจารย์ใน สาขาวิชานั้นหรือสาขาวิชาที่สัมพันธ์ กัน และมีประสบการณ์ในการทำวิจัย ที่ไม่ใช่ส่วนหนึ่งของการศึกษาเพื่อรับ ปริญญา	๑. เป็นอาจารย์ประจำที่มีคุณวุฒิ ปริญญาเอกหรือดำรงตำแหน่งทาง วิชาการไม่ต่ำกว่ารองศาสตราจารย์ใน สาขาวิชานั้นหรือสาขาวิชาที่สัมพันธ์กัน และมีประสบการณ์ในการทำวิจัยที่ไม่ใช่ ส่วนหนึ่งของการศึกษาเพื่อรับปริญญา	การพิจารณากรณีอาจารย์เกษียณอายุงาน หรือลาออกจากราชการ ดังนี้ ๑) หลักสูตรสามารถจ้างอาจารย์ที่มี คุณสมบัติตามเกณฑ์มาตรฐานหลักสูตร ซึ่ง เกษียณอายุงานหรือลาออกจากราชการ กลับเข้ามาทำงานแบบเต็มเวลาหรือบาง เวลาได้โดยใช้ระบบการจ้างพนักงาน มหาวิทยาลัย คือ มีสัญญาจ้างที่ให้ ค่าตอบแทนเป็นรายเดือนและมีการกำหนด ภาระงานไว้อย่างชัดเจน อาจารย์ดังกล่าว สามารถปฏิบัติหน้าที่เป็นอาจารย์ประจำ หลักสูตร อาจารย์ที่ปรึกษาวิทยานิพนธ์ หลัก อาจารย์ที่ปรึกษาวิทยานิพนธ์ร่วม อาจารย์ผู้สอบวิทยานิพนธ์และอาจารย์ ผู้สอนได้ ๒) “อาจารย์เกษียณอายุงาน” สามารถ ปฏิบัติหน้าที่อาจารย์ที่ปรึกษาวิทยานิพนธ์ หลักได้ต่อไปจนนักศึกษา สำเร็จการศึกษา หากนักศึกษาได้รับอนุมัติโครงร่าง วิทยานิพนธ์ก่อนการเกษียณอายุ



## คู่มือการประกันคุณภาพการศึกษาภายใน คณะวิทยาศาสตร์และเทคโนโลยีการประมง

เกณฑ์การประเมิน	ตรี	โท	เอก	หมายเหตุ
๖. คุณสมบัติของอาจารย์ที่ ปรึกษาวิทยานิพนธ์ร่วม (ถ้า มี)		๑. เป็นอาจารย์ประจำ หรือ ผู้ทรงคุณวุฒิภายนอกที่มีคุณวุฒิ ปริญญาเอกหรือ ดำรงตำแหน่งทาง วิชาการไม่ต่ำกว่ารองศาสตราจารย์ใน สาขาวิชานั้นหรือสาขาวิชาที่สัมพันธ์ กันและ ๒. มีประสบการณ์ในการทำวิจัยที่ ไม่ใช่ส่วนหนึ่งของการศึกษาเพื่อรับ ปริญญา	๑. เป็นอาจารย์ประจำหรือผู้ทรงคุณวุฒิ ภายนอกที่มีคุณวุฒิปริญญาเอกหรือ ดำรงตำแหน่งทางวิชาการไม่ต่ำกว่ารอง ศาสตราจารย์ในสาขาวิชานั้นหรือ สาขาวิชาที่สัมพันธ์กันและ ๒. มีประสบการณ์ในการทำวิจัยที่ไม่ใช่ ส่วนหนึ่งของการศึกษาเพื่อรับปริญญา	แนวทางบริหารเกณฑ์มาตรฐานหลักสูตร ระดับอุดมศึกษาพ.ศ. ๒๕๔๘ ข้อ ๗.๖ ผู้เชี่ยวชาญเฉพาะ หมายถึงบุคลากรที่มี ความรู้ความเชี่ยวชาญในสาขาวิชาที่เปิด สอนเป็นอย่างดีซึ่งอาจเป็นบุคลากรที่ไม่อยู่ ในสายวิชาการหรือเป็นผู้ทรงคุณวุฒิ ภายนอกสถาบันโดยไม่ต้องพิจารณาด้าน คุณวุฒิและ ตำแหน่งทางวิชาการ ผู้เชี่ยวชาญเฉพาะที่จะเป็นอาจารย์ที่ ปรึกษาวิทยานิพนธ์หลักต้องเป็นบุคลากร ประจำในสถาบันเท่านั้น ส่วนผู้เชี่ยวชาญ เฉพาะที่จะเป็นอาจารย์ที่ปรึกษา วิทยานิพนธ์ร่วม อาจเป็นบุคลากรประจำ ในสถาบันหรือผู้ทรงคุณวุฒิภายนอก สถาบันที่มีความรู้ความเชี่ยวชาญและ ประสบการณ์สูงในสาขาวิชานั้นๆ เป็นที่ ยอมรับในระดับหน่วยงานหรือระดับ กระทรวงหรือวงการวิชาชีพด้านนั้นเทียบได้ ไม่ต่ำกว่าระดับ ๙ ขึ้นไป ตามหลักเกณฑ์ และวิธีการที่สำนักงานคณะกรรมการ ข้าราชการพลเรือนและหน่วยงานที่ เกี่ยวข้องกำหนด



## คู่มือการประกันคุณภาพการศึกษาภายใน คณะวิทยาศาสตร์และเทคโนโลยีการประมง

เกณฑ์การประเมิน	ตรี	โท	เอก	หมายเหตุ
				ในกรณีหลักสูตรปริญญาเอกไม่มีอาจารย์ที่ปรึกษาวิทยานิพนธ์ร่วมอาจารย์ผู้สอบวิทยานิพนธ์ หรืออาจารย์ผู้สอน ที่ได้รับคุณวุฒิปริญญาเอก หรือไม่เป็นผู้ดำรงตำแหน่งทางวิชาการ ตั้งแต่รองศาสตราจารย์ขึ้นไปในสาขาวิชาที่เปิดสอนสถาบันอุดมศึกษาอาจแต่งตั้งผู้เชี่ยวชาญเฉพาะด้านแทนเป็นกรณีๆ ไป โดยความเห็นชอบของสภาสถาบันอุดมศึกษา และต้องแจ้งคณะกรรมการการอุดมศึกษาให้รับทราบการแต่งตั้งนั้นด้วย
๗. คุณสมบัตินของอาจารย์ผู้สอบวิทยานิพนธ์		๑. อาจารย์ประจำ และผู้ทรงคุณวุฒิภายนอกสถาบัน ที่มีคุณวุฒิปริญญาเอก หรือเทียบเท่าหรือดำรงตำแหน่งทางวิชาการ ไม่ต่ำกว่า รองศาสตราจารย์ในสาขาวิชานั้นหรือสาขาวิชาที่สัมพันธ์กันและ ๒. มีประสบการณ์ในการทำวิจัยที่ไม่ใช่ส่วนหนึ่งของการศึกษาเพื่อรับปริญญา	๑. อาจารย์ประจำและผู้ทรงคุณวุฒิภายนอกสถาบัน ที่มีคุณวุฒิปริญญาเอก หรือเทียบเท่าหรือดำรงตำแหน่งทางวิชาการไม่ต่ำกว่ารองศาสตราจารย์ ในสาขาวิชานั้นหรือสาขาวิชาที่สัมพันธ์กัน และ ๒. มีประสบการณ์ในการทำวิจัยที่ไม่ใช่ส่วนหนึ่งของการศึกษาเพื่อรับปริญญา	



## คู่มือการประกันคุณภาพการศึกษาภายใน คณะวิทยาศาสตร์และเทคโนโลยีการประมง

เกณฑ์การประเมิน	ตรี	โท	เอก	หมายเหตุ
๘. การตีพิมพ์เผยแพร่ผลงานของผู้สำเร็จการศึกษา		(เฉพาะแผน ก เท่านั้น) ต้องเป็นรายงานสืบเนื่องฉบับเต็มในการประชุมทางวิชาการ (proceedings) หรือวารสารหรือสิ่งพิมพ์วิชาการซึ่งอยู่ในรูปแบบเอกสารหรือสื่ออิเล็กทรอนิกส์	วารสารหรือสิ่งพิมพ์วิชาการที่มีการกรรมการภายนอกมาร่วมกลั่นกรอง (peer review) ซึ่งอยู่ในรูปแบบเอกสารหรือสื่ออิเล็กทรอนิกส์	วิทยานิพนธ์ซึ่งเกี่ยวข้องกับสิ่งประดิษฐ์การจดทะเบียนสิทธิบัตรหรืออนุสิทธิบัตรสามารถทดแทนการตีพิมพ์ในวารสารหรือสิ่งพิมพ์ทางวิชาการได้โดยพิจารณาจากปีที่ได้รับสิทธิบัตรหรืออนุสิทธิบัตรไม่ใช่ปีที่ขอจด
๙. ภาระงานอาจารย์ที่ปรึกษาวิทยานิพนธ์และการค้นคว้าอิสระในระดับบัณฑิตศึกษา		<b>วิทยานิพนธ์</b> อาจารย์ ๑ คนต่อนักศึกษา ๕ คน <b>การค้นคว้าอิสระ</b> อาจารย์ ๑ คนต่อนักศึกษา ๑๕ คน หากเป็นที่ปรึกษาทั้ง ๒ ประเภทให้เทียบสัดส่วนนักศึกษาที่ทำวิทยานิพนธ์ ๑ คนเทียบเท่ากับนักศึกษาที่ค้นคว้าอิสระ ๓ คน	<b>วิทยานิพนธ์</b> อาจารย์ ๑ คนต่อนักศึกษา ๕ คน	ประกาศกระทรวงศึกษาธิการเรื่องเกณฑ์มาตรฐานหลักสูตรระดับบัณฑิตศึกษา พ.ศ. ๒๕๔๘ ข้อ ๑๐ กำหนดว่าอาจารย์ประจำ ๑ คน ให้เป็นอาจารย์ที่ปรึกษาได้ไม่เกิน ๕ คน หากหลักสูตรใดมีอาจารย์ประจำที่มีศักยภาพพร้อมที่จะดูแลนักศึกษาได้มากกว่า ๕ คนให้อยู่ในดุลยพินิจของสถาบันอุดมศึกษานั้นแต่ทั้งนี้ต้องไม่เกิน ๑๐ คน เพื่อสนับสนุนนักวิจัยที่มีศักยภาพสูงที่มีความพร้อมทางด้านทุนวิจัยและเครื่องมือวิจัยรวมทั้งผู้ที่ดำเนินโครงการวิจัยขนาดใหญ่อย่างต่อเนื่องในการผลิตผลงาน
๑๐. อาจารย์ที่ปรึกษาวิทยานิพนธ์และการค้นคว้าอิสระในระดับบัณฑิตศึกษามีผลงานวิจัยอย่างต่อเนื่องและสม่ำเสมอ		ควรมีอย่างน้อย ๑ เรื่องในรอบ ๕ ปี โดยนับรวมปีที่ประเมิน	ควรมีอย่างน้อย ๑ เรื่องในรอบ ๕ ปี โดยนับรวมปีที่ประเมิน	เป็นเจตนาที่ประสงค์ให้มีการพัฒนางานวิจัยอย่างสม่ำเสมอ



คู่มือการประกันคุณภาพการศึกษาภายใน คณะวิทยาศาสตร์และเทคโนโลยีการประมง

เกณฑ์การประเมิน	ตรี	โท	เอก	หมายเหตุ
๑๑. การปรับปรุงหลักสูตรตามรอบระยะเวลาที่กำหนด	ต้องไม่เกิน ๕ ปี (จะต้องปรับปรุงให้เสร็จและอนุมัติ/ให้ความเห็นชอบโดยสภามหาวิทยาลัย/สถาบันเพื่อให้หลักสูตรใช้งานในปีที่ ๖) หมายเหตุ สำหรับหลักสูตร ๕ ปี ประกาศใช้ในปีที่ ๗ หรือหลักสูตร ๖ ปี ประกาศใช้ในปีที่ ๘)	ต้องไม่เกิน ๕ ปี (จะต้องปรับปรุงให้เสร็จและอนุมัติ/ให้ความเห็นชอบโดยสภามหาวิทยาลัย/สถาบันเพื่อให้หลักสูตรใช้งานในปีที่ ๖)	ต้องไม่เกิน ๕ ปี (จะต้องปรับปรุงให้เสร็จและอนุมัติ/ให้ความเห็นชอบโดยสภามหาวิทยาลัย/สถาบันเพื่อให้หลักสูตรใช้งานในปีที่ ๖)	
๑๒. การดำเนินงานให้เป็นไปตามตัวบ่งชี้ผลการดำเนินงานเพื่อการประกันคุณภาพหลักสูตรและการเรียนการสอนตามกรอบมาตรฐานคุณวุฒิระดับอุดมศึกษาแห่งชาติ	ตัวบ่งชี้ TQF ข้อ ๑-๕ ต้องดำเนินการทุกตัว	ตัวบ่งชี้ TQF ข้อ ๑-๕ ต้องดำเนินการทุกตัว	ตัวบ่งชี้ TQF ข้อ ๑-๕ ต้องดำเนินการทุกตัว	

เกณฑ์การประเมินดังกล่าวเป็นไปตามเกณฑ์มาตรฐานหลักสูตร พ.ศ.๒๕๔๘ และกรอบมาตรฐานคุณวุฒิระดับอุดมศึกษาแห่งชาติ พ.ศ.๒๕๕๒ หากมีการประกาศใช้เกณฑ์มาตรฐานต่างๆ ที่เกี่ยวข้องใหม่เกณฑ์การประเมินตามตัวบ่งชี้จะต้องเป็นไปตามเกณฑ์มาตรฐานใหม่ฉบับที่ประกาศใช้ล่าสุด

**ผลการประเมินตัวบ่งชี้ที่ ๑.๑** กำหนดไว้เป็น “ผ่าน” และ “ไม่ผ่าน” หากไม่ผ่านเกณฑ์ข้อใดข้อหนึ่งถือว่าหลักสูตรไม่ได้มาตรฐานและผลเป็น “ไม่ผ่าน” (คะแนนเป็นศูนย์)

**หลักฐานเอกสารที่ต้องการนอกเหนือจากเอกสารประกอบแต่ละรายตัวบ่งชี้**

๑. เอกสารหลักสูตรฉบับที่ สกอ. ประทับตรารับทราบ
๒. หนังสือนำที่ สกอ.แจ้งรับทราบหลักสูตร(ถ้ามี)
๓. กรณีหลักสูตรยังไม่ได้แจ้งการรับทราบให้มีหนังสือนำส่งสกอ.หรือหนังสือส่งคืนจาก สกอ.และรายงานการประชุมสภาที่อนุมัติ/ให้ความเห็นชอบหลักสูตร





➤ องค์ประกอบที่ ๒ บัณฑิต

พันธกิจที่สำคัญที่สุดของสถาบันอุดมศึกษา คือ การผลิตบัณฑิต หรือการจัดกิจกรรมการเรียนการสอน ให้ผู้เรียนมีความรู้ในวิชาการและวิชาชีพ มีคุณลักษณะตามหลักสูตรที่กำหนด บัณฑิตระดับอุดมศึกษาจะต้องเป็นผู้มีความรู้มีคุณธรรมจริยธรรม มีความสามารถในการเรียนรู้และพัฒนาตนเอง สามารถประยุกต์ใช้ความรู้เพื่อการดำรงชีวิตในสังคมได้อย่างมีความสุขทั้งทางร่างกายและจิตใจ มีความสำนึกและความรับผิดชอบต่อในฐานะพลเมืองและพลโลก มีคุณลักษณะตามอัตลักษณ์ของสถาบันอุดมศึกษา

สำนักงานคณะกรรมการการอุดมศึกษาในฐานะที่เป็นหน่วยงานในการกำกับและส่งเสริมการดำเนินงานของสถาบันอุดมศึกษา ได้จัดทำมาตรฐานต่างๆ ที่เกี่ยวข้องกับการผลิตบัณฑิตเช่น เกณฑ์มาตรฐานหลักสูตร กรอบมาตรฐานคุณวุฒิระดับอุดมศึกษาแห่งชาติ เพื่อมุ่งเน้นเป้าหมายการจัดการศึกษาที่ผลการเรียนรู้ของนักศึกษา ซึ่งเป็นการประกันคุณภาพบัณฑิตที่ได้รับคุณวุฒิแต่ละคุณวุฒิและสื่อสารให้สังคม ชุมชน รวมทั้งหน่วยงานที่เกี่ยวข้องต่างๆ ได้เชื่อมั่นถึงคุณภาพของบัณฑิตที่ผลิตออกมาเป็นไปตามที่กำหนดไว้ในผลลัพธ์การเรียนรู้ในแต่ละหลักสูตร

คุณภาพบัณฑิตในแต่ละหลักสูตรจะสะท้อนไปที่คุณภาพบัณฑิตตามกรอบมาตรฐานคุณวุฒิระดับอุดมศึกษาแห่งชาติ โดยพิจารณาจากผลลัพธ์การเรียนรู้ การมีงานทำ และคุณภาพผลงานวิจัยของนักศึกษาและผู้สำเร็จการศึกษาระดับบัณฑิตศึกษาในปีการศึกษานั้นๆ คุณภาพบัณฑิตจะพิจารณาได้จากตัวบ่งชี้ดังต่อไปนี้

ตัวบ่งชี้ที่ ๒.๑ คุณภาพบัณฑิตตามกรอบมาตรฐานคุณวุฒิระดับอุดมศึกษาแห่งชาติ

ตัวบ่งชี้ที่ ๒.๒ การได้งานทำหรือผลงานวิจัยของผู้สำเร็จการศึกษา

- ร้อยละของบัณฑิตปริญญาตรีที่ได้งานทำหรือประกอบอาชีพอิสระภายใน ๑ ปี
- ผลงานของนักศึกษาและผู้สำเร็จการศึกษาในระดับปริญญาโทที่ได้รับการตีพิมพ์หรือเผยแพร่
- ผลงานของนักศึกษาและผู้สำเร็จการศึกษาในระดับปริญญาเอกที่ได้รับการตีพิมพ์หรือเผยแพร่



ตัวบ่งชี้ที่ ๒.๑	คุณภาพบัณฑิตตามกรอบมาตรฐานคุณวุฒิระดับอุดมศึกษาแห่งชาติ
ชนิดของตัวบ่งชี้	ผลลัพธ์
คำอธิบายตัวบ่งชี้	กรอบมาตรฐานคุณวุฒิระดับอุดมศึกษาแห่งชาติ(Thai Qualifications Framework for Higher Education: TQF) ได้มีการกำหนดคุณลักษณะบัณฑิตที่พึงประสงค์ตามที่หลักสูตรกำหนดไว้ใน มคอ.๒ ซึ่งครอบคลุมผลการเรียนรู้อย่างน้อย ๕ ด้านคือ ๑) ด้านคุณธรรมจริยธรรม ๒) ด้านความรู้ ๓) ด้านทักษะทางปัญญา ๔) ด้านทักษะความสัมพันธ์ระหว่างบุคคลและความรับผิดชอบและ ๕) ด้านทักษะการวิเคราะห์เชิงตัวเลข การสื่อสารและการใช้เทคโนโลยีสารสนเทศ ตัวบ่งชี้นี้จะเป็นการประเมินคุณภาพบัณฑิตในมุมมองของผู้ใช้บัณฑิต
เกณฑ์การประเมิน	ใช้ค่าเฉลี่ยของคะแนนประเมินบัณฑิต(คะแนนเต็ม ๕)
สูตรการคำนวณ	
คะแนนที่ได้ =	$\frac{\text{ผลรวมของค่าคะแนนที่ได้จากการประเมินบัณฑิต}}{\text{จำนวนบัณฑิตที่ได้รับการประเมินทั้งหมด}}$
ข้อมูลประกอบ	
	จำนวนบัณฑิตที่รับการประเมินจากผู้ใช้บัณฑิตจะต้องไม่น้อยกว่าร้อยละ ๒๐ ของจำนวนบัณฑิตที่สำเร็จการศึกษา



ตัวบ่งชี้ที่ ๒.๒

ร้อยละของบัณฑิตปริญญาตรีที่ได้งานทำ หรือประกอบอาชีพอิสระ  
(ปริญญาตรี)ภายใน ๑ ปี

ชนิดของตัวบ่งชี้

ผลลัพธ์

คำอธิบายตัวบ่งชี้

บัณฑิตปริญญาตรีที่สำเร็จศึกษาในหลักสูตรภาคปกติ ภาคพิเศษและภาคนอกเวลา ในสาขานั้นๆ ที่ได้งานทำหรือมีกิจการของตนเองที่มีรายได้ประจำภายในระยะเวลา ๑ ปีนับจากวันที่สำเร็จการศึกษาเมื่อเทียบกับบัณฑิตที่สำเร็จการศึกษาในปี การศึกษานั้น การนับการมีงานทำนับกรณีการทำงานสุจริตทุกประเภทที่สามารถ สร้างรายได้เข้ามาเป็นประจำเพื่อเลี้ยงชีพตนเองได้ การคำนวณร้อยละของผู้มีงาน ทำของผู้สำเร็จการศึกษาที่ลงทะเบียนเรียนในภาคพิเศษหรือภาคนอกเวลาให้ คำนวณเฉพาะผู้ที่เปลี่ยนงานใหม่หลังสำเร็จการศึกษาเท่านั้น

เกณฑ์การประเมิน

โดยการแปลงค่าร้อยละของบัณฑิตปริญญาตรีที่ได้งานทำหรือประกอบอาชีพอิสระ ภายใน ๑ ปีเป็นคะแนนระหว่าง ๐ - ๕ กำหนดให้คะแนนเต็ม ๕ = ร้อยละ ๑๐๐

สูตรการคำนวณ

๑. คำนวณค่าร้อยละของบัณฑิตปริญญาตรีที่ได้งานทำหรือประกอบอาชีพอิสระภายใน ๑ ปี

ตามสูตร

$$\frac{\text{จำนวนบัณฑิตปริญญาตรีที่ได้งานทำหรือประกอบอาชีพอิสระภายใน ๑ ปี}}{\text{จำนวนบัณฑิตที่ตอบแบบสำรวจทั้งหมด}} \times ๑๐๐$$

การคำนวณค่าร้อยละนี้ไม่นำบัณฑิตที่ศึกษาต่อ เกณฑ์ทหาร อุปสมบท และบัณฑิตที่มีงานทำแล้วแต่ไม่ได้ เปลี่ยนงานมาพิจารณา

๒. แปลงค่าร้อยละที่คำนวณได้ในข้อ ๑ เทียบกับคะแนนเต็ม ๕

คะแนนที่ได้=

$$\frac{\text{ค่าร้อยละของบัณฑิตปริญญาตรีที่ได้งานทำหรือประกอบอาชีพอิสระภายใน ๑ ปี}}{๑๐๐} \times ๕$$

หมายเหตุ : จำนวนบัณฑิตที่ตอบแบบสำรวจจะต้องไม่น้อยกว่าร้อยละ ๗๐ ของจำนวนบัณฑิต ที่สำเร็จการศึกษา



ตัวบ่งชี้ที่ ๒.๒

ผลงานของนักศึกษาและผู้สำเร็จการศึกษาในระดับปริญญาโท (ปริญญาโท) ที่ได้รับการตีพิมพ์หรือเผยแพร่

ชนิดของตัวบ่งชี้

ผลลัพธ์

คำอธิบายตัวบ่งชี้

การศึกษาในระดับปริญญาโทจะต้องมีการค้นคว้า คิดอย่างเป็นระบบวิจัยเพื่อหาคำตอบที่มีความน่าเชื่อถือ ผู้สำเร็จการศึกษาจะต้องประมวลความรู้เพื่อจัดทำผลงานที่แสดงถึงความสามารถในการใช้ความรู้อย่างเป็นระบบและสามารถนำเผยแพร่ให้เป็นประโยชน์ต่อสาธารณะ ตัวบ่งชี้นี้จะเป็นการประเมินคุณภาพของผลงานของผู้สำเร็จการศึกษาในระดับปริญญาโท

เกณฑ์การประเมิน

โดยการแปลงค่าร้อยละของผลรวมถ่วงน้ำหนักของผลงานที่ตีพิมพ์เผยแพร่ต่อผู้สำเร็จการศึกษาเป็นคะแนนระหว่าง ๐ - ๕ กำหนดให้คะแนนเต็ม ๕ = ร้อยละ ๔๐ ขึ้นไป

สูตรการคำนวณ

๑. คำนวณค่าร้อยละของผลรวมถ่วงน้ำหนักของผลงานที่ตีพิมพ์เผยแพร่ต่อผู้สำเร็จการศึกษา

ตามสูตร

$$\frac{\text{ผลรวมถ่วงน้ำหนักของผลงานที่ตีพิมพ์หรือเผยแพร่ของนักศึกษาและผู้สำเร็จการศึกษาระดับปริญญาโท}}{\text{จำนวนผู้สำเร็จการศึกษาระดับปริญญาโททั้งหมด}} \times 100$$

๒. แปลงค่าร้อยละที่คำนวณได้ในข้อ ๑ เทียบกับคะแนนเต็ม ๕

คะแนนที่ได้=

$$\frac{\text{ร้อยละของผลรวมถ่วงน้ำหนักของผลงานที่ตีพิมพ์หรือเผยแพร่ต่อผู้สำเร็จการศึกษา}}{๔๐} \times ๕$$



คู่มือการประกันคุณภาพการศึกษาภายใน คณะวิทยาศาสตร์และเทคโนโลยีการประมง

กำหนดระดับคุณภาพผลงานทางวิชาการ ดังนี้

ค่าน้ำหนัก	ระดับคุณภาพ
๐.๑๐	- บทความฉบับสมบูรณ์ที่ตีพิมพ์ในลักษณะใดลักษณะหนึ่ง
๐.๒๐	- บทความฉบับสมบูรณ์ที่ตีพิมพ์ในรายงานสืบเนื่องจากการประชุมวิชาการระดับชาติ
๐.๔๐	- บทความฉบับสมบูรณ์ที่ตีพิมพ์ในรายงานสืบเนื่องจากการประชุมวิชาการระดับนานาชาติ หรือในวารสารทางวิชาการระดับชาติที่ไม่อยู่ในฐานข้อมูลตามประกาศ ก.พ.อ. หรือระเบียบคณะกรรมการการอุดมศึกษาว่าด้วย หลักเกณฑ์การพิจารณาวารสารทางวิชาการสำหรับการเผยแพร่ผลงานทางวิชาการ พ.ศ. ๒๕๕๖ แต่สถาบันนำเสนอสถาบันอนุมัติและจัดทำเป็นประกาศให้ทราบเป็นการทั่วไป และแจ้งให้ก.พ.อ./กกอ. ทราบภายใน ๓๐ วัน นับแต่วันที่ออกประกาศ - ผลงานที่ได้รับการจดอนุสิทธิบัตร
๐.๖๐	- บทความที่ตีพิมพ์ในวารสารวิชาการที่ปรากฏในฐานข้อมูล TCI กลุ่มที่ ๒
๐.๘๐	- บทความที่ตีพิมพ์ในวารสารวิชาการระดับนานาชาติที่ไม่อยู่ในฐานข้อมูลตามประกาศ ก.พ.อ. หรือระเบียบคณะกรรมการการอุดมศึกษาว่าด้วย หลักเกณฑ์การพิจารณาวารสารทางวิชาการสำหรับการเผยแพร่ผลงานทางวิชาการ พ.ศ. ๒๕๕๖ แต่สถาบันนำเสนอสถาบันอนุมัติและจัดทำเป็นประกาศให้ทราบเป็นการทั่วไป และแจ้งให้ก.พ.อ./กกอ. ทราบภายใน ๓๐ วันนับแต่วันที่ออกประกาศ (ซึ่งไม่อยู่ใน Beall's list) หรือตีพิมพ์ในวารสารวิชาการ ที่ปรากฏในฐานข้อมูล TCI กลุ่มที่ ๑
๑.๐๐	- บทความที่ตีพิมพ์ในวารสารวิชาการระดับนานาชาติที่ปรากฏในฐานข้อมูลระดับนานาชาติตามประกาศ ก.พ.อ. หรือระเบียบคณะกรรมการการอุดมศึกษา ว่าด้วย หลักเกณฑ์การพิจารณาวารสารทางวิชาการ สำหรับการเผยแพร่ผลงานทางวิชาการ พ.ศ. ๒๕๕๖ - ผลงานที่ได้รับการจดสิทธิบัตร

การส่งบทความเพื่อพิจารณาคัดเลือกให้นำเสนอในการประชุมวิชาการต้องส่งเป็นฉบับสมบูรณ์ (Full paper) และเมื่อได้รับการตอบรับและตีพิมพ์แล้ว การตีพิมพ์ต้องตีพิมพ์เป็นฉบับสมบูรณ์ซึ่งสามารถอยู่ในรูปแบบเอกสาร หรือสื่ออิเล็กทรอนิกส์ได้



## คู่มือการประกันคุณภาพการศึกษาภายใน คณะวิทยาศาสตร์และเทคโนโลยีการประมง

### กำหนดระดับคุณภาพงานสร้างสรรค์ดังนี้

ค่าน้ำหนัก	ระดับคุณภาพ
๐.๒๐	งานสร้างสรรค์ที่มีการเผยแพร่สู่สาธารณะในลักษณะใดลักษณะหนึ่ง หรือผ่านสื่ออิเล็กทรอนิกส์ online
๐.๔๐	งานสร้างสรรค์ที่ได้รับการเผยแพร่ในระดับสถาบัน
๐.๖๐	งานสร้างสรรค์ที่ได้รับการเผยแพร่ในระดับชาติ
๐.๘๐	งานสร้างสรรค์ที่ได้รับการเผยแพร่ในระดับความร่วมมือระหว่างประเทศ
๑.๐๐	งานสร้างสรรค์ที่ได้รับการเผยแพร่ในระดับภูมิภาคอาเซียน/นานาชาติ

ผลงานสร้างสรรค์ทุกชิ้นต้องผ่านการพิจารณาจากคณะกรรมการที่มีองค์ประกอบไม่น้อยกว่า ๓ คน โดยมีบุคคลภายนอกสถาบันร่วมพิจารณาด้วย

#### หมายเหตุ

- ผลงานวิจัยที่มีชื่อนักศึกษาและอาจารย์ร่วมกันและนับในตัวบ่งชี้แล้ว สามารถนำไปนับในตัวบ่งชี้ผลงานทางวิชาการของอาจารย์
- ผลงานของนักศึกษาและผู้สำเร็จการศึกษาให้นับผลงานทุกชิ้นที่มีการตีพิมพ์เผยแพร่ในปีการประเมินนั้นๆ
- ในกรณีที่ไม่มีผู้สำเร็จการศึกษาไม่พิจารณาตัวบ่งชี้



### ➤ องค์ประกอบที่ ๓ นักศึกษา

ความสำเร็จของการจัดการศึกษาขึ้นอยู่กับปัจจัยสำคัญปัจจัยหนึ่ง คือ นักศึกษา ระบบประกันคุณภาพ นักศึกษา ต้องให้ความสำคัญกับการรับหรือคัดเลือกนักศึกษาเข้าศึกษาในหลักสูตร ซึ่งต้องเป็นระบบที่สามารถ คัดเลือกนักศึกษาที่มีคุณสมบัติและความพร้อมในการเรียนในหลักสูตรจนสำเร็จการศึกษา และการส่งเสริม พัฒนานักศึกษาให้มีความพร้อมทางการเรียน และมีกิจกรรมการพัฒนาในรูปแบบต่างๆ เพื่อให้ให้นักศึกษามี ความรู้ความสามารถตามหลักสูตร มีทักษะการเรียนรู้ในศตวรรษที่ ๒๑ และสำหรับหลักสูตรระดับ บัณฑิตศึกษามีทักษะการวิจัยที่สามารถสร้างองค์ความรู้ได้

ทักษะที่จำเป็นสำหรับการเรียนรู้ในศตวรรษที่ ๒๑ ประกอบด้วย ๔ กลุ่มหลัก ได้แก่ (๑) กลุ่มวิชาหลัก (core subjects) (๒) กลุ่มทักษะชีวิตและอาชีพ (life and career skills) (๓) กลุ่มทักษะการเรียนรู้และ นวัตกรรม (learning and innovation skills) และ (๔) กลุ่มทักษะสารสนเทศสื่อและเทคโนโลยี (information, media and technology skills)

ทักษะสำคัญที่คนส่วนใหญ่ให้ความสำคัญมาก คือ

๑) กลุ่มทักษะการเรียนรู้และนวัตกรรม ได้แก่ (๑) การคิดเชิงวิพากษ์และการแก้ปัญหา (critical thinking and problem solving) (๒) นวัตกรรมและการสร้างสรรค์ (innovation and creativity) (๓) การ สื่อสารและความร่วมมือกัน (communication and collaboration)

๒) กลุ่มทักษะสารสนเทศ สื่อ และเทคโนโลยี (information, media and technology skills) ประกอบด้วย การรู้สารสนเทศ (information literacy) การรู้สื่อ (media literacy) และ การรู้ ICT (ICT literacy)

๓) กลุ่มทักษะชีวิตและอาชีพ (life and career skills) ประกอบด้วยความสามารถในการปรับตัวและ ยืดหยุ่น (adaptability and flexibility) ความคิดริเริ่มและการเรียนรู้ได้ด้วยตนเอง (initiative and self-direction) ปฏิสัมพันธ์ทางสังคมและข้ามวัฒนธรรม (social and cross-cultural interaction) ความ รับผิดชอบและความสามารถผลิตผลงาน (accountability and productivity) ความเป็นผู้นำและรับผิดชอบต่อ สังคม (leadership and social responsibility)

การประกันคุณภาพหลักสูตรในองค์ประกอบด้านนักศึกษา เริ่มดำเนินการตั้งแต่ระบบการรับนักศึกษา การส่งเสริมและพัฒนานักศึกษา และผลลัพธ์ที่เกิดขึ้นกับนักศึกษา ภายใต้การดำเนินการดังกล่าวให้พิจารณา จากตัวบ่งชี้ดังต่อไปนี้

ตัวบ่งชี้ที่ ๓.๑ การรับนักศึกษา

ตัวบ่งชี้ที่ ๓.๒ การส่งเสริมและพัฒนานักศึกษา

ตัวบ่งชี้ที่ ๓.๓ ผลที่เกิดกับนักศึกษา



คู่มือการประกันคุณภาพการศึกษาภายใน คณะวิทยาศาสตร์และเทคโนโลยีการประมง

ตัวบ่งชี้ที่ ๓.๑

การรับนักศึกษา

ชนิดของตัวบ่งชี้

กระบวนการ

คำอธิบายตัวบ่งชี้

คุณสมบัติของนักศึกษาที่รับเข้าศึกษาในหลักสูตรเป็นปัจจัยพื้นฐานของความสำเร็จ แต่ละหลักสูตร จะมีแนวคิดปรัชญาในการออกแบบหลักสูตร ซึ่งจำเป็นต้องมีการ กำหนดคุณสมบัติของนักศึกษาที่สอดคล้องกับลักษณะธรรมชาติของหลักสูตร การกำหนดเกณฑ์ที่ใช้ในการคัดเลือกต้องมีความโปร่งใส ชัดเจน และสอดคล้องกับ คุณสมบัติของนักศึกษาที่กำหนดในหลักสูตรมีเครื่องมือที่ใช้ในการคัดเลือกข้อมูล หรือวิธีการคัดนักศึกษาให้ได้นักศึกษาที่มีความพร้อมทางปัญญา สุขภาพกายและจิต ความมุ่งมั่นที่จะเรียน และมีเวลาเรียนเพียงพอ เพื่อให้สามารถสำเร็จการศึกษาได้ ตามระยะเวลาที่หลักสูตรกำหนด

ในการรายงานการดำเนินงานตามตัวบ่งชี้นี้ให้อธิบายกระบวนการหรือแสดงผลการดำเนินงานอย่างน้อยให้ครอบคลุมประเด็นต่อไปนี้

- การรับนักศึกษา
- การเตรียมความพร้อมก่อนเข้าศึกษา

**ในการประเมินเพื่อให้ทราบว่ายู่ในระดับคะแนนใด ให้พิจารณาในภาพรวมของผลการดำเนินงานทั้งหมด ที่ทำให้ได้นักศึกษาที่มีความพร้อมที่จะเรียนในหลักสูตร**

เกณฑ์การประเมิน

๐	๑	๒	๓	๔	๕
<ul style="list-style-type: none"> <li>• ไม่มีระบบ</li> <li>• ไม่มีกลไก</li> <li>• ไม่มีแนวคิดในการกำกับติดตามและปรับปรุง</li> <li>• ไม่มีข้อมูลหลักฐาน</li> </ul>	<ul style="list-style-type: none"> <li>• มีระบบ มีกลไก</li> <li>• ไม่มีการนำระบบกลไกไปสู่การปฏิบัติ/ดำเนินงาน</li> </ul>	<ul style="list-style-type: none"> <li>• มีระบบ มีกลไก</li> <li>• มีการนำระบบกลไกไปสู่การปฏิบัติ/ดำเนินงาน</li> <li>• มีการประเมินกระบวนการ</li> <li>• ไม่มีการปรับปรุง/พัฒนากระบวนการ</li> </ul>	<ul style="list-style-type: none"> <li>• มีระบบ มีกลไก</li> <li>• มีการนำระบบกลไกไปสู่การปฏิบัติ/ดำเนินงาน</li> <li>• มีการประเมินกระบวนการ</li> <li>• มีการปรับปรุง/พัฒนากระบวนการจากผลการประเมิน</li> </ul>	<ul style="list-style-type: none"> <li>• มีระบบ มีกลไก</li> <li>• มีการนำระบบกลไกไปสู่การปฏิบัติ/ดำเนินงาน</li> <li>• มีการประเมินกระบวนการ</li> <li>• มีการปรับปรุง/พัฒนากระบวนการจากผลการประเมิน</li> <li>• มีผลจากการปรับปรุงเห็นชัดเจนเป็นรูปธรรม</li> </ul>	<ul style="list-style-type: none"> <li>• มีระบบ มีกลไก</li> <li>• มีการนำระบบกลไกไปสู่การปฏิบัติ/ดำเนินงาน</li> <li>• มีการประเมินกระบวนการ</li> <li>• มีการปรับปรุง/พัฒนากระบวนการจากผลการประเมิน</li> <li>• มีผลจากการปรับปรุงเห็นชัดเจนเป็นรูปธรรม</li> <li>• มีแนวทางปฏิบัติที่ดีโดยมีหลักฐานเชิงประจักษ์ยืนยัน และกรรมการผู้ตรวจประเมิน สามารถให้เหตุผลอธิบายการเป็นแนวปฏิบัติที่ดีได้ชัดเจน</li> </ul>





ตัวบ่งชี้ที่ ๓.๒

การส่งเสริมและพัฒนาการศึกษา

ชนิดของตัวบ่งชี้

กระบวนการ

คำอธิบายตัวบ่งชี้

ในช่วงปีแรกของการศึกษา ต้องมีกลไกในการพัฒนาความรู้พื้นฐานหรือการเตรียมความพร้อมทางการเรียนแก่นักศึกษา เพื่อให้มีความสามารถในการเรียนรู้ระดับอุดมศึกษาได้อย่างมีความสุข อัตราการลาออกกลางคันน้อย ในระหว่างการศึกษามีการจัดกิจกรรมการพัฒนาความรู้ความสามารถในรูปแบบต่างๆ ทั้งกิจกรรมในห้องเรียนและนอกห้องเรียนมีกิจกรรมเสริมสร้างความเป็นพลเมืองดีที่มีจิตสำนึกสาธารณะ มีการวางระบบการดูแลให้คำปรึกษาจากอาจารย์ที่ปรึกษาวิชาการ (ระดับปริญญาตรีโท เอก) ระบบการป้องกันหรือการบริหารจัดการความเสี่ยงของนักศึกษา เพื่อให้สามารถสำเร็จการศึกษาได้ตามระยะเวลาที่หลักสูตรกำหนด รวมทั้งการส่งเสริมการเผยแพร่ผลงานวิชาการของนักศึกษา การสร้างโอกาสการเรียนรู้ที่ส่งเสริมการพัฒนาศักยภาพนักศึกษาและทักษะการเรียนรู้ในศตวรรษที่ ๒๑ ให้ได้มาตรฐานสากล

ในการรายงานการดำเนินงานตามตัวบ่งชี้นี้ให้อธิบายกระบวนการหรือแสดงผลการดำเนินงานอย่างน้อยให้ครอบคลุมประเด็นต่อไปนี้

- การควบคุมการดูแลการให้คำปรึกษาวิชาการและแนะแนวแก่นักศึกษาปริญญาตรี
- การควบคุมดูแลการให้คำปรึกษาวิทยานิพนธ์แก่บัณฑิตศึกษา
- การพัฒนาศักยภาพนักศึกษาและการเสริมสร้างทักษะการเรียนรู้ในศตวรรษที่ ๒๑

**ในการประเมินเพื่อให้ทราบว่ายู่ในระดับคะแนนใด ให้พิจารณาในภาพรวมของผลการดำเนินงานทั้งหมด ที่ทำให้ได้นักศึกษาเรียนอย่างมีความสุขและมีทักษะที่จำเป็นต่อการประกอบอาชีพในอนาคต**

เกณฑ์การประเมิน

๐	๑	๒	๓	๔	๕
<ul style="list-style-type: none"> <li>• ไม่มีระบบ</li> <li>• ไม่มีกลไก</li> <li>• ไม่มีแนวคิดในการกำกับติดตามและปรับปรุง</li> <li>• ไม่มีข้อมูลหลักฐาน</li> </ul>	<ul style="list-style-type: none"> <li>• มีระบบ มีกลไก</li> <li>• ไม่มีการนำระบบกลไกไปสู่การปฏิบัติ/ดำเนินงาน</li> </ul>	<ul style="list-style-type: none"> <li>• มีระบบ มีกลไก</li> <li>• มีการนำระบบกลไกไปสู่การปฏิบัติ/ดำเนินงาน</li> <li>• มีการประเมินกระบวนการ</li> <li>• ไม่มีการปรับปรุง/พัฒนากระบวนการ</li> </ul>	<ul style="list-style-type: none"> <li>• มีระบบ มีกลไก</li> <li>• มีการนำระบบกลไกไปสู่การปฏิบัติ/ดำเนินงาน</li> <li>• มีการประเมินกระบวนการ</li> <li>• มีการปรับปรุง/พัฒนากระบวนการจากผลการประเมิน</li> </ul>	<ul style="list-style-type: none"> <li>• มีระบบ มีกลไก</li> <li>• มีการนำระบบกลไกไปสู่การปฏิบัติ/ดำเนินงาน</li> <li>• มีการประเมินกระบวนการ</li> <li>• มีการปรับปรุง/พัฒนากระบวนการจากผลการประเมิน</li> <li>• มีผลจากการปรับปรุงเห็นชัดเจนเป็นรูปธรรม</li> </ul>	<ul style="list-style-type: none"> <li>• มีระบบ มีกลไก</li> <li>• มีการนำระบบกลไกไปสู่การปฏิบัติ/ดำเนินงาน</li> <li>• มีการประเมินกระบวนการ</li> <li>• มีการปรับปรุง/พัฒนากระบวนการจากผลการประเมิน</li> <li>• มีผลจากการปรับปรุงเห็นชัดเจนเป็นรูปธรรม</li> <li>• มีการประเมินกระบวนการ</li> <li>• มีการปรับปรุง/พัฒนากระบวนการจากผลการประเมิน</li> <li>• มีผลจากการปรับปรุงเห็นชัดเจนเป็นรูปธรรม</li> </ul>



คู่มือการประกันคุณภาพการศึกษาภายใน คณะวิทยาศาสตร์และเทคโนโลยีการประมง

ตัวบ่งชี้ที่ ๓.๓

ผลที่เกิดกับนักศึกษา

ชนิดของตัวบ่งชี้

ผลลัพธ์

คำอธิบายตัวบ่งชี้

ผลการประกันคุณภาพควรทำให้นักศึกษามีความพร้อมทางการเรียนมีอัตราการคงอยู่ของนักศึกษาในหลักสูตรสูง อัตราการสำเร็จการศึกษาตามหลักสูตรสูง นักศึกษามีความพึงพอใจต่อหลักสูตร และผลการจัดการซ่อมเรียนของนักศึกษา

ในการรายงานการดำเนินงานตามตัวบ่งชี้นี้ ให้อธิบายกระบวนการหรือแสดงผลการดำเนินงานในประเด็นต่อไปนี้

- การคงอยู่
- การสำเร็จการศึกษา
- ความพึงพอใจและผลการจัดการซ่อมเรียนของนักศึกษา

เกณฑ์การประเมิน

๐	๑	๒	๓	๔	๕
<ul style="list-style-type: none"> <li>• ไม่มีระบบ</li> <li>• ไม่มีกลไก</li> <li>• ไม่มีแนวคิดในการกำกับติดตามและปรับปรุง</li> <li>• ไม่มีข้อมูลหลักฐาน</li> </ul>	<ul style="list-style-type: none"> <li>• มีระบบ มีกลไก</li> <li>• ไม่มีการนำระบบกลไกไปสู่การปฏิบัติ/ดำเนินงาน</li> </ul>	<ul style="list-style-type: none"> <li>• มีระบบ มีกลไก</li> <li>• มีการนำระบบกลไกไปสู่การปฏิบัติ/ดำเนินงาน</li> <li>• มีการประเมินกระบวนการ</li> <li>• ไม่มีการปรับปรุง/พัฒนากระบวนการ</li> </ul>	<ul style="list-style-type: none"> <li>• มีระบบ มีกลไก</li> <li>• มีการนำระบบกลไกไปสู่การปฏิบัติ/ดำเนินงาน</li> <li>• มีการประเมินกระบวนการ</li> <li>• มีการปรับปรุง/พัฒนากระบวนการจากผลการประเมิน</li> </ul>	<ul style="list-style-type: none"> <li>• มีระบบ มีกลไก</li> <li>• มีการนำระบบกลไกไปสู่การปฏิบัติ/ดำเนินงาน</li> <li>• มีการประเมินกระบวนการ</li> <li>• มีการปรับปรุง/พัฒนากระบวนการจากผลการประเมิน</li> <li>• มีผลจากการปรับปรุงเห็นชัดเจนเป็นรูปธรรม</li> </ul>	<ul style="list-style-type: none"> <li>• มีระบบ มีกลไก</li> <li>• มีการนำระบบกลไกไปสู่การปฏิบัติ/ดำเนินงาน</li> <li>• มีการประเมินกระบวนการจากผลการประเมิน</li> <li>• มีผลจากการปรับปรุงเห็นชัดเจนเป็นรูปธรรม</li> <li>• มีแนวทางปฏิบัติที่ดีโดยมีหลักฐานเชิงประจักษ์ยืนยัน และกรรมการผู้ตรวจประเมิน สามารถให้เหตุผลอธิบายการเป็นแนวปฏิบัติที่ดีได้ชัดเจน</li> </ul>



➤ องค์กรประกอบที่ ๔ อาจารย์

อาจารย์เป็นปัจจัยป้อนที่สำคัญของการผลิตบัณฑิต ผู้เกี่ยวข้องต้องมีการออกแบบระบบประกันการบริหารและพัฒนาอาจารย์ เพื่อให้ได้อาจารย์ที่มีคุณภาพเหมาะสม มีคุณสมบัติสอดคล้องกับสภาพบริบทปรัชญา วิสัยทัศน์ของสถาบัน และของหลักสูตร และมีการส่งเสริมให้อาจารย์มีความรักในองค์กรและการปฏิบัติงานตามวิชาชีพ ผู้บริหารต้องมีการกำหนดนโยบาย แผนระยะยาว และกิจกรรมการดำเนินงานตลอดจนการกำกับดูแลและการพัฒนาคุณภาพอาจารย์ การวางระบบประกันคุณภาพอาจารย์ เป็นการดำเนินงานเพื่อให้ได้อาจารย์ที่มีคุณสมบัติทั้งเชิงปริมาณและเชิงคุณภาพที่เป็นไปตามเกณฑ์มาตรฐานหลักสูตรที่กำหนดโดยสำนักงานคณะกรรมการการอุดมศึกษา และมีพัฒนาการเพิ่มขึ้นด้วยการวางแผนและการลงทุนงบประมาณและทรัพยากรเพื่อให้อัตรากำลังอาจารย์มีจำนวนเหมาะสมกับจำนวนนักศึกษาที่รับเข้าในหลักสูตร มีจำนวนอาจารย์ที่มีความรู้ความเชี่ยวชาญทางสาขาวิชาของหลักสูตร และมีประสบการณ์ที่เหมาะสมกับการผลิตบัณฑิต อันสะท้อนจากวุฒิการศึกษา ตำแหน่งทางวิชาการ และความก้าวหน้าในการผลิตผลงานทางวิชาการอย่างต่อเนื่อง

องค์กรประกอบด้านอาจารย์ เริ่มดำเนินการตั้งแต่การบริหารและพัฒนาอาจารย์คุณภาพอาจารย์และผลลัพธ์ที่เกิดกับอาจารย์ ให้พิจารณาจากตัวบ่งชี้ดังต่อไปนี้

ตัวบ่งชี้ที่ ๔.๑ การบริหารและพัฒนาอาจารย์

ตัวบ่งชี้ที่ ๔.๒ คุณภาพอาจารย์

ตัวบ่งชี้ที่ ๔.๓ ผลที่เกิดกับอาจารย์



ตัวบ่งชี้ที่ ๔.๑

การบริหารและพัฒนาอาจารย์

ชนิดของตัวบ่งชี้

กระบวนการ

คำอธิบายตัวบ่งชี้

การบริหารและพัฒนาอาจารย์ เริ่มต้นตั้งแต่ระบบการรับอาจารย์ใหม่ต้องกำหนดเกณฑ์คุณสมบัติอาจารย์ที่สอดคล้องกับสภาพบริบท ปรัชญาวิสัยทัศน์ของสถาบัน และของหลักสูตร มีกลไกการคัดเลือกอาจารย์ที่เหมาะสม โปร่งใส นอกจากนี้ต้องมีระบบการบริหารอาจารย์โดยการกำหนดนโยบาย แผนระยะยาว เพื่อให้ได้อาจารย์ที่มีคุณสมบัติทั้งเชิงปริมาณและเชิงคุณภาพที่เป็นไปตามเกณฑ์มาตรฐานหลักสูตรที่กำหนดโดยสำนักงานคณะกรรมการการอุดมศึกษา และระบบการส่งเสริมและพัฒนาอาจารย์ มีการวางแผนและการลงทุนงบประมาณและทรัพยากรและกิจการกรรมการดำเนินงาน ตลอดจนการกำกับดูแล และการพัฒนาคุณภาพอาจารย์ ในการรายงานการดำเนินงานตามตัวบ่งชี้นี้ให้อธิบายกระบวนการหรือแสดงผลการดำเนินงานอย่างน้อยให้ครอบคลุมประเด็นต่อไปนี้

- ระบบการรับและแต่งตั้งอาจารย์ประจำหลักสูตร
- ระบบการบริหารอาจารย์
- ระบบการส่งเสริมและพัฒนาอาจารย์

ในการประเมินเพื่อให้ทราบว่ายู่ในระดับคะแนนใด ให้พิจารณาในภาพรวมของผลการดำเนินงานทั้งหมด ที่ทำให้หลักสูตรมีอาจารย์ที่มีคุณสมบัติเหมาะสมทั้งในด้านวุฒิการศึกษาและตำแหน่งทางวิชาการเป็นไปตามเกณฑ์มาตรฐานหลักสูตรอย่างต่อเนื่อง และมีการส่งเสริมให้มีการเพิ่มพูนความรู้ความสามารถของอาจารย์เพื่อสร้างความเข้มแข็งทางวิชาการของหลักสูตร

เกณฑ์การประเมิน

๐	๑	๒	๓	๔	๕
<ul style="list-style-type: none"> <li>• ไม่มีระบบ</li> <li>• ไม่มีกลไก</li> <li>• ไม่มีแนวคิดในการกำกับติดตามและปรับปรุง</li> <li>• ไม่มีข้อมูลหลักฐาน</li> </ul>	<ul style="list-style-type: none"> <li>• มีระบบ มีกลไก</li> <li>• ไม่มีการนำระบบกลไกไปสู่การปฏิบัติ/ดำเนินงาน</li> </ul>	<ul style="list-style-type: none"> <li>• มีระบบ มีกลไก</li> <li>• มีการนำระบบกลไกไปสู่การปฏิบัติ/ดำเนินงาน</li> <li>• มีการประเมินกระบวนการ</li> <li>• ไม่มีการปรับปรุง/พัฒนากระบวนการ</li> </ul>	<ul style="list-style-type: none"> <li>• มีระบบ มีกลไก</li> <li>• มีการนำระบบกลไกไปสู่การปฏิบัติ/ดำเนินงาน</li> <li>• มีการประเมินกระบวนการ</li> <li>• มีการปรับปรุง/พัฒนากระบวนการจากผลการประเมิน</li> </ul>	<ul style="list-style-type: none"> <li>• มีระบบ มีกลไก</li> <li>• มีการนำระบบกลไกไปสู่การปฏิบัติ/ดำเนินงาน</li> <li>• มีการประเมินกระบวนการ</li> <li>• มีการปรับปรุง/พัฒนากระบวนการจากผลการประเมิน</li> <li>• มีผลจากการปรับปรุงเห็นชัดเจน</li> </ul>	<ul style="list-style-type: none"> <li>• มีระบบ มีกลไก</li> <li>• มีการนำระบบกลไกไปสู่การปฏิบัติ/ดำเนินงาน</li> <li>• มีการประเมินกระบวนการ</li> <li>• มีการปรับปรุง/พัฒนากระบวนการจากผลการประเมิน</li> <li>• มีผลจากการปรับปรุงเห็นชัดเจนเป็นรูปธรรม</li> <li>• มีแนวทางปฏิบัติที่ดีโดยมีหลักฐานเชิงประจักษ์ยืนยัน และกรรมการผู้ตรวจประเมิน สามารถให้เหตุผลอธิบายการเป็นแนวปฏิบัติที่ดีได้ชัดเจน</li> </ul>



<b>ตัวบ่งชี้ที่ ๔.๒</b>	<b>คุณภาพอาจารย์</b>
<b>ชนิดของตัวบ่งชี้</b>	ปัจจัยนำเข้า
<b>คำอธิบายตัวบ่งชี้</b>	<p>การส่งเสริมและพัฒนาอาจารย์ต้องทำให้อาจารย์ในหลักสูตรมีคุณสมบัติที่เหมาะสมและเพียงพอ โดยทำให้อาจารย์มีความรู้ ความเชี่ยวชาญทางสาขาวิชาที่เปิดให้บริการ และมีประสบการณ์ที่เหมาะสมกับการผลิตบัณฑิตอันสะท้อนจากวุฒิการศึกษา ตำแหน่งทางวิชาการ และความก้าวหน้าในการผลิตผลงานทางวิชาการอย่างต่อเนื่อง</p> <p>ประเด็นในการพิจารณาตัวบ่งชี้นี้จะประกอบด้วย</p> <ul style="list-style-type: none"><li>- ร้อยละของอาจารย์ประจำหลักสูตรที่มีคุณวุฒิปริญญาเอก</li><li>- ร้อยละของอาจารย์ประจำหลักสูตรที่ดำรงตำแหน่งทางวิชาการ</li><li>- ผลงานทางวิชาการของอาจารย์ประจำหลักสูตร</li><li>- จำนวนบทความของอาจารย์ประจำหลักสูตรปริญญาเอกที่ได้รับการอ้างอิงในฐานข้อมูล TCI และ Scopus ต่อจำนวนอาจารย์ประจำหลักสูตร</li></ul>

#### **ร้อยละของอาจารย์ประจำหลักสูตรที่มีคุณวุฒิปริญญาเอก**

การศึกษาระดับอุดมศึกษาถือเป็นการศึกษาระดับสูงสุดที่ต้องการบุคลากรที่มีความรู้ความสามารถและความคล่องตัวทางวิชาการ เพื่อปฏิบัติพันธกิจสำคัญของสถาบันในการผลิตบัณฑิตศึกษาวิจัยเพื่อการติดตามความก้าวหน้าทางวิชาการและการพัฒนาองค์ความรู้ดังนั้นหลักสูตรจึงควรมีอาจารย์ที่มีคุณวุฒิทางการศึกษาระดับปริญญาเอกที่ตรงหรือสัมพันธ์กับหลักสูตรที่เปิดสอนในสัดส่วนที่เหมาะสมกับพันธกิจหรือจุดเน้นของหลักสูตรนั้นๆ

**เกณฑ์การประเมิน** โดยการแปลงค่าร้อยละของอาจารย์ประจำหลักสูตรที่มีคุณวุฒิปริญญาเอก เป็นคะแนนระหว่าง ๐ – ๕

#### **หลักสูตรระดับปริญญาตรี**

ค่าร้อยละของอาจารย์ประจำหลักสูตรที่มีคุณวุฒิปริญญาเอกที่กำหนดให้เป็นคะแนนเต็ม ๕ = ร้อยละ ๒๐ ขึ้นไป

#### **หลักสูตรระดับปริญญาโท**

ค่าร้อยละของอาจารย์ประจำหลักสูตรที่มีคุณวุฒิปริญญาเอกที่กำหนดให้เป็นคะแนนเต็ม ๕ = ร้อยละ ๖๐ ขึ้นไป

#### **หลักสูตรระดับปริญญาเอก**

ค่าร้อยละของอาจารย์ประจำหลักสูตรที่มีคุณวุฒิปริญญาเอกที่กำหนดให้เป็นคะแนนเต็ม ๕ = ร้อยละ ๑๐๐



**สูตรการคำนวณ**

๑. คำนวณค่าร้อยละของอาจารย์ประจำหลักสูตรที่มีคุณวุฒิปริญญาเอก ตามสูตร

$$\frac{\text{จำนวนอาจารย์ประจำหลักสูตรที่มีคุณวุฒิปริญญาเอก}}{\text{จำนวนอาจารย์ประจำหลักสูตรทั้งหมด}} \times 100$$

๒. แปลงค่าร้อยละที่คำนวณได้ในข้อ ๑ เทียบกับคะแนนเต็ม ๕

คะแนนที่ได้ =

$$\frac{\text{ร้อยละของอาจารย์ประจำหลักสูตรที่มีคุณวุฒิปริญญาเอก}}{\text{ร้อยละของอาจารย์ประจำหลักสูตรที่มีคุณวุฒิปริญญาเอกที่กำหนดให้เป็นคะแนนเต็ม ๕}} \times ๕$$

**หมายเหตุ:** คุณวุฒิปริญญาเอกพิจารณาจากระดับคุณวุฒิที่ได้รับหรือเทียบเท่าตามหลักเกณฑ์การพิจารณาคุณวุฒิของกระทรวงศึกษาธิการ กรณีที่มีการปรับวุฒิการศึกษาให้มีหลักฐานการสำเร็จการศึกษาภายในรอบปีการศึกษานั้น ทั้งนี้อาจใช้คุณวุฒิอื่นเทียบเท่าคุณวุฒิปริญญาเอกได้สำหรับกรณีที่บางสาขาวิชาชีพมีคุณวุฒิอื่นที่เหมาะสมกว่า ทั้งนี้ต้องได้รับความเห็นชอบจากคณะกรรมการการอุดมศึกษา

**ร้อยละของอาจารย์ประจำหลักสูตรที่ดำรงตำแหน่งทางวิชาการ**

สถาบันอุดมศึกษาถือเป็นขุมปัญญาของประเทศ และมีความรับผิดชอบที่จะต้องส่งเสริมให้อาจารย์ในสถาบันทำการศึกษาวิจัยเพื่อแสวงหาและพัฒนาองค์ความรู้ในศาสตร์สาขาวิชาต่างๆ อย่างต่อเนื่องเพื่อนำไปใช้ในการเรียนการสอน รวมทั้งการแก้ไขปัญหาและพัฒนาประเทศ การดำรงตำแหน่งทางวิชาการเป็นสิ่งสะท้อนการปฏิบัติงานดังกล่าวของอาจารย์ตามพันธกิจของหลักสูตร

**เกณฑ์การประเมิน** โดยการแปลงค่าร้อยละของอาจารย์ประจำหลักสูตรที่ดำรงตำแหน่งทางวิชาการเป็นคะแนนระหว่าง ๐ – ๕

**หลักสูตรระดับปริญญาตรี**

ค่าร้อยละของอาจารย์ประจำหลักสูตรที่ดำรงตำแหน่งผู้ช่วยศาสตราจารย์รองศาสตราจารย์และศาสตราจารย์รวมกันที่กำหนดให้เป็นคะแนนเต็ม ๕  
= ร้อยละ ๖๐ ขึ้นไป

**หลักสูตรระดับปริญญาโท**

ค่าร้อยละของอาจารย์ประจำหลักสูตรที่ดำรงตำแหน่งผู้ช่วยศาสตราจารย์รองศาสตราจารย์และศาสตราจารย์รวมกันที่กำหนดให้เป็นคะแนนเต็ม ๕  
= ร้อยละ ๘๐ ขึ้นไป

**หลักสูตรระดับปริญญาเอก**

ค่าร้อยละของอาจารย์ประจำหลักสูตรที่ดำรงตำแหน่งผู้ช่วยศาสตราจารย์รองศาสตราจารย์และศาสตราจารย์รวมกันที่กำหนดให้เป็นคะแนนเต็ม ๕  
= ร้อยละ ๑๐๐



### สูตรการคำนวณ

๑. คำนวณค่าร้อยละของอาจารย์ประจำหลักสูตรที่ดำรงตำแหน่งทางวิชาการ ตามสูตร

$$\frac{\text{จำนวนอาจารย์ประจำหลักสูตรที่ดำรงตำแหน่งทางวิชาการ}}{\text{จำนวนอาจารย์ประจำหลักสูตรทั้งหมด}} \times 100$$

๒. แปลงค่าร้อยละที่คำนวณได้ในข้อ ๑ เทียบกับคะแนนเต็ม ๕

คะแนนที่ได้ = 
$$\frac{\text{ร้อยละของอาจารย์ประจำหลักสูตรที่ดำรงตำแหน่งทางวิชาการ}}{\text{ร้อยละของอาจารย์ประจำหลักสูตรที่ดำรงตำแหน่งทางวิชาการที่กำหนดให้เป็นคะแนนเต็ม ๕}} \times ๕$$

### ผลงานทางวิชาการของอาจารย์ประจำหลักสูตร

ผลงานทางวิชาการเป็นข้อมูลที่สำคัญในการแสดงให้เห็นว่าอาจารย์ประจำได้สร้างสรรค์ขึ้นเพื่อแสดงให้เห็นถึงความก้าวหน้าทางวิชาการและการพัฒนาองค์ความรู้อย่างต่อเนื่อง เป็นผลงานที่มีคุณค่า สมควรส่งเสริมให้มีการเผยแพร่และนำไปใช้ประโยชน์ทั้งเชิงวิชาการและการแข่งขันของประเทศ ผลงานทางวิชาการอยู่ในรูปของบทความวิจัยหรือบทความวิชาการที่ตีพิมพ์ในรายงานสืบเนื่องจากการประชุมวิชาการระดับชาติหรือระดับนานาชาติ ตีพิมพ์ในวารสารวิชาการระดับชาติหรือระดับนานาชาติ ผลงานได้รับการจดอนุสิทธิบัตรหรือสิทธิบัตร หรือเป็นผลงานวิชาการรับใช้สังคมที่ผ่านการประเมินตำแหน่งทางวิชาการแล้ว ผลงานวิจัยที่หน่วยงานหรือองค์การระดับชาติว่าจ้างให้ดำเนินการ ตำราหรือหนังสือที่ใช้ในการขอผลงานทางวิชาการและผ่านการพิจารณาตามเกณฑ์การขอตำแหน่งทางวิชาการแล้ว รวมทั้งงานสร้างสรรค์ต่างๆ โดยมีวิธีการคิดดังนี้

#### เกณฑ์การประเมิน

##### หลักสูตรระดับปริญญาตรี

ค่าร้อยละของผลรวมถ่วงน้ำหนักของผลงานทางวิชาการของอาจารย์ประจำหลักสูตรที่กำหนดให้เป็นคะแนนเต็ม ๕ = ร้อยละ ๒๐ ขึ้นไป

##### หลักสูตรระดับปริญญาโท

ค่าร้อยละของผลรวมถ่วงน้ำหนักของผลงานทางวิชาการของอาจารย์ประจำหลักสูตรที่กำหนดให้เป็นคะแนนเต็ม ๕ = ร้อยละ ๔๐ ขึ้นไป

##### หลักสูตรระดับปริญญาเอก

ค่าร้อยละของผลรวมถ่วงน้ำหนักของผลงานทางวิชาการของอาจารย์ประจำหลักสูตรที่กำหนดให้เป็นคะแนนเต็ม ๕ = ร้อยละ ๖๐ ขึ้นไป



คู่มือการประกันคุณภาพการศึกษาภายใน คณะวิทยาศาสตร์และเทคโนโลยีการประมง

สูตรการคำนวณ

๑. คำนวณค่าร้อยละของผลรวมถ่วงน้ำหนักของผลงานทางวิชาการของอาจารย์ประจำหลักสูตร

ตามสูตร

$$\frac{\text{ผลรวมถ่วงน้ำหนักของผลงานทางวิชาการของอาจารย์ประจำหลักสูตร}}{\text{จำนวนอาจารย์ประจำหลักสูตรทั้งหมด}} \times 100$$

๒. แปลงค่าร้อยละที่คำนวณได้ในข้อ ๑ เทียบกับคะแนนเต็ม ๕

คะแนนที่ได้ =

$$\frac{\text{ร้อยละของผลรวมถ่วงน้ำหนักของผลงานทางวิชาการของอาจารย์ประจำหลักสูตร}}{\text{ร้อยละของผลรวมถ่วงน้ำหนักของผลงานทางวิชาการของอาจารย์ประจำหลักสูตรที่กำหนดให้เป็นคะแนนเต็ม ๕}} \times ๕$$

กำหนดระดับคุณภาพผลงานทางวิชาการ ดังนี้

ค่าน้ำหนัก	ระดับคุณภาพ
๐.๒๐	- บทความวิจัยหรือบทความวิชาการฉบับสมบูรณ์ที่ตีพิมพ์ในรายงานสืบเนื่องจากการประชุมวิชาการระดับชาติ
๐.๔๐	- บทความวิจัยหรือบทความวิชาการฉบับสมบูรณ์ที่ตีพิมพ์ในรายงานสืบเนื่องจากการประชุมวิชาการระดับนานาชาติหรือในวารสารทางวิชาการระดับชาติที่ไม่อยู่ในฐานข้อมูลตามประกาศ ก.พ.อ. หรือระเบียบคณะกรรมการการอุดมศึกษา ว่าด้วย หลักเกณฑ์การพิจารณาวารสารทางวิชาการสำหรับการเผยแพร่ผลงานทางวิชาการ พ.ศ.๒๕๕๖ แต่สถาบันนำเสนอสถาบันอนุมัติและจัดทำเป็นประกาศให้ทราบเป็นการทั่วไป และแจ้งให้ก.พ.อ./กกอ.ทราบภายใน ๓๐ วัน นับแต่วันที่ออกประกาศ - ผลงานที่ได้รับการจดอนุสิทธิบัตร
๐.๖๐	- บทความวิจัยหรือบทความวิชาการที่ตีพิมพ์ในวารสารวิชาการที่ปรากฏในฐานข้อมูล TCI กลุ่มที่ ๒
๐.๘๐	- บทความวิจัยหรือบทความวิชาการฉบับสมบูรณ์ที่ตีพิมพ์ในวารสารวิชาการระดับนานาชาติที่ไม่อยู่ในฐานข้อมูลตามประกาศ ก.พ.อ. หรือระเบียบคณะกรรมการการอุดมศึกษา ว่าด้วย หลักเกณฑ์การพิจารณาวารสารทางวิชาการสำหรับการเผยแพร่ผลงานทางวิชาการ พ.ศ.๒๕๕๖ แต่สถาบันนำเสนอสถาบันอนุมัติและจัดทำเป็นประกาศให้ทราบเป็นการทั่วไป และแจ้งให้ก.พ.อ./กกอ. ทราบภายใน ๓๐ วันนับแต่วันที่ออกประกาศ (ซึ่งไม่อยู่ใน Beall's list)หรือตีพิมพ์ในวารสารวิชาการ ที่ปรากฏในฐานข้อมูล TCI กลุ่มที่ ๑
๑.๐๐	- บทความวิจัยหรือบทความวิชาการที่ตีพิมพ์ในวารสารวิชาการระดับนานาชาติที่ปรากฏในฐานข้อมูลระดับนานาชาติตามประกาศก.พ.อ. หรือระเบียบคณะกรรมการการอุดมศึกษาว่าด้วย หลักเกณฑ์การพิจารณาวารสารทางวิชาการสำหรับการเผยแพร่ผลงานทางวิชาการ พ.ศ. ๒๕๕๖ - ผลงานที่ได้รับการจดสิทธิบัตร - ผลงานวิชาการรับใช้สังคมที่ได้รับการประเมินผ่านเกณฑ์การขอตำแหน่งทางวิชาการแล้ว - ผลงานวิจัยที่หน่วยงานหรือองค์กรระดับชาติว่าจ้างให้ดำเนินการ - ผลงานค้นพบพันธุ์พืช พันธุ์สัตว์ ที่ค้นพบใหม่และได้รับการจดทะเบียน - ตำราหรือหนังสือหรืองานแปลที่ได้รับการประเมินผ่านเกณฑ์การขอตำแหน่งทางวิชาการแล้ว - ตำราหรือหนังสือหรืองานแปลที่ผ่านการพิจารณาตามหลักเกณฑ์การประเมินตำแหน่งทางวิชาการแต่ไม่ได้นำมาขอรับการประเมินตำแหน่งทางวิชาการ





## คู่มือการประกันคุณภาพการศึกษาภายใน คณะวิทยาศาสตร์และเทคโนโลยีการประมง

การส่งบทความเพื่อพิจารณาคัดเลือกให้นำเสนอในการประชุมวิชาการต้องส่งเป็นฉบับสมบูรณ์ (Full paper) และเมื่อได้รับการตอบรับและตีพิมพ์แล้ว การตีพิมพ์ต้องตีพิมพ์เป็นฉบับสมบูรณ์ซึ่งสามารถอยู่ในรูปแบบเอกสาร หรือสื่ออิเล็กทรอนิกส์ได้

### กำหนดระดับคุณภาพงานสร้างสรรค์ดังนี้

ค่าน้ำหนัก	ระดับคุณภาพ
๐.๒๐	งานสร้างสรรค์ที่มีการเผยแพร่สู่สาธารณะในลักษณะใดลักษณะหนึ่ง หรือผ่านสื่ออิเล็กทรอนิกส์online
๐.๔๐	งานสร้างสรรค์ที่ได้รับการเผยแพร่ในระดับสถาบัน
๐.๖๐	งานสร้างสรรค์ที่ได้รับการเผยแพร่ในระดับชาติ
๐.๘๐	งานสร้างสรรค์ที่ได้รับการเผยแพร่ในระดับความร่วมมือระหว่างประเทศ
๑.๐๐	งานสร้างสรรค์ที่ได้รับการเผยแพร่ในระดับภูมิภาคอาเซียน/นานาชาติ

ผลงานสร้างสรรค์ทุกชิ้นต้องผ่านการพิจารณาจากคณะกรรมการที่มีองค์ประกอบไม่น้อยกว่า ๓ คน โดยมีบุคคลภายนอกสถาบันร่วมพิจารณาด้วย



ตัวบ่งชี้ที่ ๔.๓

ผลที่เกิดกับอาจารย์

ชนิดของตัวบ่งชี้

ผลลัพธ์

คำอธิบายตัวบ่งชี้

ผลการประกันคุณภาพ ต้องนำไปสู่การมีอัตรากำลังอาจารย์ที่มีจำนวนเหมาะสมกับจำนวนนักศึกษาที่รับเข้าในหลักสูตร อัตราคงอยู่ของอาจารย์สูง และอาจารย์มีความพึงพอใจต่อการบริหารหลักสูตร

ในการรายงานการดำเนินงานตามตัวบ่งชี้นี้ให้อธิบายกระบวนการหรือแสดงผลการดำเนินงานในประเด็นต่อไปนี้

- การคงอยู่ของอาจารย์
- ความพึงพอใจของอาจารย์

เกณฑ์การประเมิน

๐	๑	๒	๓	๔	๕
<ul style="list-style-type: none"> <li>• ไม่มีการรายงานผลการดำเนินงาน</li> </ul>	<ul style="list-style-type: none"> <li>• มีการรายงานผลการดำเนินงานในบางเรื่อง</li> </ul>	<ul style="list-style-type: none"> <li>• มีการรายงานผลการดำเนินงานครบทุกเรื่องตามคำอธิบายในตัวบ่งชี้</li> </ul>	<ul style="list-style-type: none"> <li>• มีการรายงานผลการดำเนินงานครบทุกเรื่องตามคำอธิบายในตัวบ่งชี้</li> <li>• มีแนวโน้มผลการดำเนินงานที่ดีขึ้นในบางเรื่อง</li> </ul>	<ul style="list-style-type: none"> <li>• มีการรายงานผลการดำเนินงานครบทุกเรื่องตามคำอธิบายในตัวบ่งชี้</li> <li>• มีแนวโน้มผลการดำเนินงานที่ดีขึ้นในทุกเรื่อง</li> </ul>	<ul style="list-style-type: none"> <li>• มีการรายงานผลการดำเนินงานครบทุกเรื่องตามคำอธิบายในตัวบ่งชี้</li> <li>• มีแนวโน้มผลการดำเนินงานที่ดีขึ้นในทุกเรื่อง</li> <li>• มีผลการดำเนินงานที่โดดเด่นเทียบเคียงกับหลักสูตรนั้นในสถาบันกลุ่มเดียวกัน โดยมีหลักฐานเชิงประจักษ์ยืนยัน และกรรมการผู้ตรวจประเมินสามารถให้เหตุผลอธิบายว่าเป็นผลการดำเนินงานที่โดดเด่นอย่างแท้จริง</li> </ul>



➤ **องค์ประกอบที่ ๕ หลักสูตร การเรียนการสอน การประเมินผู้เรียน**

แม้ทุกหลักสูตรที่สถาบันการศึกษาเปิดสอนต้องผ่านการรับรองจากสำนักงานคณะกรรมการการอุดมศึกษา และมีการปรับปรุงทุก ๕ ปีแต่ผู้บริหารต้องรับผิดชอบในการควบคุมกำกับการบริหารจัดการหลักสูตรให้มีประสิทธิภาพและประสิทธิผลอย่างต่อเนื่อง คณะกรรมการบริหารหลักสูตรควรมีบทบาทหน้าที่ในการบริหารจัดการ ๓ ด้านที่สำคัญ คือ (๑) สารของรายวิชาในหลักสูตร (๒) การวางระบบผู้สอนและกระบวนการเรียนการสอน (๓) การประเมินผู้เรียนระบบประกันคุณภาพในการดำเนินการหลักสูตร ประกอบด้วย หลักสูตร การเรียนการสอน และการประเมินผู้เรียน เพื่อให้สอดคล้องกับกรอบมาตรฐานคุณวุฒิตามที่สำนักงานคณะกรรมการการอุดมศึกษากำหนด ตัวบ่งชี้ในการประเมินต้องให้ความสำคัญกับการกำหนดรายวิชาที่มีเนื้อหาที่ทันสมัย ก้าวทันความก้าวหน้าทางวิทยาการที่เปลี่ยนแปลงตลอดเวลา รวมทั้งการวางระบบผู้สอนและอาจารย์ที่ปรึกษา ซึ่งต้องเป็นบุคคลที่มีความรู้ความเชี่ยวชาญ ประสบการณ์และมีคุณสมบัติเหมาะสมในการพัฒนานักศึกษาให้เต็มศักยภาพ จัดกิจกรรมการเรียนการสอน ที่เน้นนักศึกษาเป็นสำคัญ และส่งเสริมทักษะการเรียนรู้ในศตวรรษที่ ๒๑

การประกันคุณภาพหลักสูตรในองค์ประกอบนี้พิจารณาได้จากตัวบ่งชี้ดังต่อไปนี้

ตัวบ่งชี้ที่ ๕.๑ สารของรายวิชาในหลักสูตร

ตัวบ่งชี้ที่ ๕.๒ การวางระบบผู้สอนและกระบวนการจัดการเรียนการสอน

ตัวบ่งชี้ที่ ๕.๓ การประเมินผู้เรียน

ตัวบ่งชี้ที่ ๕.๔ ผลการดำเนินงานหลักสูตรตามกรอบมาตรฐานคุณวุฒิระดับอุดมศึกษา

แห่งชาติ



ตัวบ่งชี้ที่ ๕.๑

สาระของรายวิชาในหลักสูตร

ชนิดของตัวบ่งชี้

กระบวนการ

คำอธิบายตัวบ่งชี้

แม้ทุกหลักสูตรที่สถาบันการศึกษาเปิดให้บริการต้องผ่านการรับทราบจากสำนักงานคณะกรรมการการอุดมศึกษา และมีการปรับปรุงทุก ๕ ปีแต่ผู้รับผิดชอบหลักสูตร ต้องมีการออกแบบหลักสูตร ควบคุมกำกับการจัดทำรายวิชาต่างๆ ให้มีเนื้อหาที่ทันสมัย ก้าวทันความก้าวหน้าทางวิทยาการที่เปลี่ยนแปลงตลอดเวลา มีการบริหารจัดการการเปิดรายวิชาต่าง ๆ ทั้งวิชาบังคับและวิชาเลือกที่เน้นนักศึกษาเป็นสำคัญ โดยสนองความต้องการของนักศึกษา และตลาดแรงงาน สำหรับหลักสูตรระดับบัณฑิตศึกษาต้องเน้นการพัฒนาทักษะด้านการวิจัยและการเรียนรู้ด้วยตนเอง

ในการรายงานการดำเนินงานตามตัวบ่งชี้นี้ให้อธิบายกระบวนการหรือแสดงผลการดำเนินงานอย่างน้อยให้ครอบคลุมประเด็นต่อไปนี้

- การออกแบบหลักสูตรและสาระรายวิชาในหลักสูตร
- การปรับปรุงหลักสูตรให้ทันสมัยตามความก้าวหน้าในศาสตร์สาขานั้นๆ

**ในการประเมินเพื่อให้ทราบว่ายู่ในระดับคะแนนใด ให้พิจารณาในภาพรวมของผลการดำเนินงานทั้งหมด ที่ทำให้หลักสูตรมีความทันสมัย สอดคล้องกับความต้องการของตลาดแรงงานและความต้องการของประเทศ**

เกณฑ์การประเมิน

๐	๑	๒	๓	๔	๕
<ul style="list-style-type: none"> <li>• ไม่มีระบบ</li> <li>• ไม่มีกลไก</li> <li>• ไม่มีแนวคิดในการกำกับติดตามและปรับปรุง</li> <li>• ไม่มีข้อมูลหลักฐาน</li> </ul>	<ul style="list-style-type: none"> <li>• มีระบบมีกลไก</li> <li>• ไม่มีการนำระบบกลไกไปสู่การปฏิบัติ/ดำเนินงาน</li> </ul>	<ul style="list-style-type: none"> <li>• มีระบบมีกลไก</li> <li>• มีการนำระบบกลไกไปสู่การปฏิบัติ/ดำเนินงาน</li> <li>• มีการประเมินกระบวนการ</li> <li>• ไม่มีการปรับปรุง/พัฒนากระบวนการ</li> </ul>	<ul style="list-style-type: none"> <li>• มีระบบมีกลไก</li> <li>• มีการนำระบบกลไกไปสู่การปฏิบัติ/ดำเนินงาน</li> <li>• มีการประเมินกระบวนการ</li> <li>• มีการปรับปรุง/พัฒนากระบวนการจากผลการประเมิน</li> </ul>	<ul style="list-style-type: none"> <li>• มีระบบมีกลไก</li> <li>• มีการนำระบบกลไกไปสู่การปฏิบัติ/ดำเนินงาน</li> <li>• มีการประเมินกระบวนการ</li> <li>• มีการปรับปรุง/พัฒนากระบวนการจากผลการประเมิน</li> <li>• มีผลจากการปรับปรุงเห็นชัดเจนเป็นรูปธรรม</li> </ul>	<ul style="list-style-type: none"> <li>• มีระบบ มีกลไก</li> <li>• มีการนำระบบกลไกไปสู่การปฏิบัติ/ดำเนินงาน</li> <li>• มีการประเมินกระบวนการ</li> <li>• มีการปรับปรุง/พัฒนากระบวนการจากผลการประเมิน</li> <li>• มีผลจากการปรับปรุงเห็นชัดเจนเป็นรูปธรรม</li> <li>• มีแนวทางปฏิบัติที่ดีโดยมีหลักฐานเชิงประจักษ์ยืนยัน และกรรมการผู้ตรวจประเมินสามารถให้เหตุผลอธิบายการเป็นแนวปฏิบัติที่ดีได้ชัดเจน</li> </ul>



ตัวบ่งชี้ที่ ๕.๒

การวางระบบผู้สอนและกระบวนการจัดการเรียนการสอน

ชนิดของตัวบ่งชี้

กระบวนการ

คำอธิบายตัวบ่งชี้

หลักสูตรต้องให้ความสำคัญกับการวางระบบผู้สอนในแต่ละรายวิชาโดยคำนึงถึง ความรู้ความสามารถและความเชี่ยวชาญในวิชาที่สอน และเป็นความรู้ที่ทันสมัยของ อาจารย์ที่มอบหมายให้สอนในวิชานั้นๆ เพื่อให้นักศึกษาได้รับความรู้ประสบการณ์ และได้รับการพัฒนาความสามารถจากผู้รู้จริง สำหรับหลักสูตรระดับบัณฑิตศึกษา ต้องให้ความสำคัญกับการกำหนดหัวข้อวิทยานิพนธ์ การกำหนดอาจารย์ที่ปรึกษา วิทยานิพนธ์ การค้นคว้าอิสระที่เหมาะสมกับหัวข้อวิทยานิพนธ์ การค้นคว้าอิสระ และลักษณะของนักศึกษา ให้นักศึกษาได้รับโอกาสและการพัฒนาตนเองเต็มตาม ศักยภาพ อาจารย์ที่ปรึกษาวิทยานิพนธ์การค้นคว้าอิสระต้องสามารถให้คำปรึกษา วิทยานิพนธ์การค้นคว้าอิสระตั้งแต่กระบวนการพัฒนาหัวข้อจนถึงการทำ วิทยานิพนธ์ การค้นคว้าอิสระ การสอบป้องกัน และการเผยแพร่ผลงานวิจัยจน สำเร็จการศึกษา

กระบวนการเรียนการสอนสำหรับยุคศตวรรษที่ ๒๑ ต้องเน้นการพัฒนานักศึกษาให้ มีความรู้ตามโครงสร้างหลักสูตรที่กำหนดและได้รับการพัฒนาตามกรอบมาตรฐาน คุณวุฒิ คุณธรรมจริยธรรมทักษะการเรียนรู้ในศตวรรษที่ ๒๑ โดยเฉพาะทักษะการ เรียนรู้ด้วยตนเอง ทักษะทางภาษาไทยและภาษาต่างประเทศ ทักษะการทำงานแบบ มีส่วนร่วม ความสามารถในการใช้เทคโนโลยี ความสามารถในการดูแลสุขภาพ ฯลฯ การเรียนการสอนสมัยใหม่ต้องใช้สื่อเทคโนโลยีและทำให้นักศึกษาเรียนรู้ได้ ตลอดเวลาและในสถานที่ใดก็ได้ ผู้สอนมีหน้าที่เป็นผู้อำนวยความสะดวกให้เกิดการ เรียนรู้และสนับสนุนการเรียนรู้ สำหรับหลักสูตรระดับบัณฑิตศึกษา เทคนิคการสอน จะเน้นการวิจัยเป็นฐาน การเรียนแบบใช้ปัญหาเป็นฐาน เป็นต้น

ในการรายงานการดำเนินงานตามตัวบ่งชี้นี้ให้อธิบายกระบวนการหรือแสดงผลการ ดำเนินงานในอย่างน้อยให้ครอบคลุมประเด็นต่อไปนี้

- การกำหนดผู้สอน
- การกำกับ ติดตาม และตรวจสอบการจัดทำแผนการเรียนรู้(มคอ.๓ และ มคอ.๔) และการจัดการเรียนการสอน
- การจัดการเรียนการสอนในระดับปริญญาตรีที่มีการบูรณาการกับการวิจัย การบริการวิชาการทางสังคม และการทำนุบำรุงศิลปและวัฒนธรรม



## คู่มือการประกันคุณภาพการศึกษาภายใน คณะวิทยาศาสตร์และเทคโนโลยีการประมง

- การควบคุมหัวข้อวิทยานิพนธ์และการค้นคว้าอิสระในระดับบัณฑิตศึกษา ให้สอดคล้องกับสาขาวิชาและความก้าวหน้าของศาสตร์
- การแต่งตั้งอาจารย์ที่ปรึกษาวิทยานิพนธ์และการค้นคว้าอิสระในระดับบัณฑิตศึกษา ที่มีความเชี่ยวชาญสอดคล้องหรือสัมพันธ์กับหัวข้อวิทยานิพนธ์
- การช่วยเหลือ กำกับ ติดตามในการทำวิทยานิพนธ์และการค้นคว้าอิสระ และการตีพิมพ์ผลงานในระดับบัณฑิตศึกษา

ในการประเมินเพื่อให้ทราบว่าจะอยู่ในระดับคะแนนใด ให้พิจารณาในภาพรวมของผลการดำเนินงานทั้งหมด ที่ทำให้กระบวนการจัดการเรียนการสอนตอบสนองความแตกต่างของผู้เรียน การจัดการเรียนการสอนที่เน้นผู้เรียนเป็นสำคัญ ก่อให้เกิดผลการเรียนรู้บรรลุตามเป้าหมาย

### เกณฑ์การประเมิน

๐	๑	๒	๓	๔	๕
<ul style="list-style-type: none"> <li>• ไม่มีระบบ</li> <li>• ไม่มีกลไก</li> <li>• ไม่มีแนวคิดในการกำกับติดตามและปรับปรุง</li> <li>• ไม่มีข้อมูลหลักฐาน</li> </ul>	<ul style="list-style-type: none"> <li>• มีระบบมีกลไก</li> <li>• ไม่มีการนำระบบกลไกไปสู่การปฏิบัติ/ดำเนินงาน</li> </ul>	<ul style="list-style-type: none"> <li>• มีระบบมีกลไก</li> <li>• มีการนำระบบกลไกไปสู่การปฏิบัติ/ดำเนินงาน</li> <li>• มีการประเมินกระบวนการ</li> <li>• ไม่มีการปรับปรุง/พัฒนากระบวนการ</li> </ul>	<ul style="list-style-type: none"> <li>• มีระบบมีกลไก</li> <li>• มีการนำระบบกลไกไปสู่การปฏิบัติ/ดำเนินงาน</li> <li>• มีการประเมินกระบวนการ</li> <li>• มีการปรับปรุง/พัฒนากระบวนการจากผลการประเมิน</li> </ul>	<ul style="list-style-type: none"> <li>• มีระบบมีกลไก</li> <li>• มีการนำระบบกลไกไปสู่การปฏิบัติ/ดำเนินงาน</li> <li>• มีการประเมินกระบวนการ</li> <li>• มีการปรับปรุง/พัฒนากระบวนการจากผลการประเมิน</li> <li>• มีผลจากการปรับปรุงเห็นชัดเจนเป็นรูปธรรม</li> </ul>	<ul style="list-style-type: none"> <li>• มีระบบ มีกลไก</li> <li>• มีการนำระบบกลไกไปสู่การปฏิบัติ/ดำเนินงาน</li> <li>• มีการประเมินกระบวนการ</li> <li>• มีการปรับปรุง/พัฒนากระบวนการจากผลการประเมิน</li> <li>• มีผลจากการปรับปรุงเห็นชัดเจนเป็นรูปธรรม</li> <li>• มีแนวทางปฏิบัติที่ดีโดยมีหลักฐานเชิงประจักษ์ยืนยัน และกรรมการผู้ตรวจประเมินสามารถให้เหตุผลอธิบายการเป็นแนวปฏิบัติที่ดีได้ชัดเจน</li> </ul>



ตัวบ่งชี้ที่ ๕.๓

การประเมินผู้เรียน

ชนิดของตัวบ่งชี้

กระบวนการ

คำอธิบายตัวบ่งชี้

การประเมินนักศึกษามีจุดมุ่งหมาย ๓ ประการ คือ การประเมินผลนักศึกษาเพื่อให้ข้อมูลสารสนเทศที่เป็นประโยชน์ต่อการปรับปรุงการเรียนการสอนของผู้สอน และนำไปสู่การพัฒนาการเรียนรู้ของนักศึกษา (assessment for learning) การประเมินที่ทำให้นักศึกษาสามารถประเมินตนเองเป็น และมีการนำผลการประเมินไปใช้ในการพัฒนาวิธีการเรียนของตนเองใหม่ จนเกิดการเรียนรู้ (assessment as learning) และการประเมินผลการเรียนรู้ของนักศึกษาที่แสดงผลลัพธ์การเรียนรู้ที่คาดหวังของหลักสูตร (assessment of learning) การประเมินส่วนใหญ่จะใช้เพื่อจุดมุ่งหมายประการหลัง คือ เน้นการได้ข้อมูลเกี่ยวกับสัมฤทธิ์ผลการเรียนรู้ของนักศึกษา การจัดการเรียนการสอนจึงควรส่งเสริมให้มีการประเมินเพื่อจุดมุ่งหมายสองประการแรกด้วย ทั้งนี้ความเหมาะสมของระบบประเมินต้องให้ความสำคัญกับการกำหนดเกณฑ์การประเมินวิธีการประเมิน เครื่องมือประเมินที่มีคุณภาพ และวิธีการให้เกรดที่สะท้อนผลการเรียนรู้ได้อย่างเหมาะสม มีการกำกับให้มีการประเมินตามสภาพจริง (authentic assessment) มีการใช้วิธีการประเมินที่หลากหลาย ให้ผลการประเมินที่สะท้อนความสามารถในการปฏิบัติงานในโลกแห่งความเป็นจริง (real world) และมีวิธีการให้ข้อมูลป้อนกลับ (feedback) ที่ทำให้นักศึกษาสามารถแก้ไขจุดอ่อนหรือเสริมจุดแข็งของตนเองได้ ให้ผลการประเมินที่สะท้อนระดับความสามารถที่แท้จริงของนักศึกษา สำหรับหลักสูตรระดับบัณฑิตศึกษา ต้องให้ความสำคัญกับการวางระบบประเมินวิทยานิพนธ์การค้นคว้าอิสระที่มีคุณภาพด้วย

ในการรายงานการดำเนินงานตามตัวบ่งชี้นี้ให้อธิบายกระบวนการหรือแสดงผลการดำเนินงานอย่างน้อยให้ครอบคลุมประเด็นต่อไปนี้

- การประเมินผลการเรียนรู้ตามกรอบมาตรฐานคุณวุฒิระดับอุดมศึกษาแห่งชาติ
- การตรวจสอบการประเมินผลการเรียนรู้ของนักศึกษา
- การกำกับประเมินการจัดการเรียนการสอนและประเมินหลักสูตร (มคอ.๕ มคอ.๖ และ มคอ.๗)
- การประเมินวิทยานิพนธ์และการค้นคว้าอิสระในระดับบัณฑิตศึกษา

ในการประเมินเพื่อให้ทราบว่ายู่ในระดับคะแนนใด ให้พิจารณาในภาพรวมของผลการดำเนินงานทั้งหมดที่สะท้อนสภาพจริงด้วยวิธีการหรือเครื่องมือประเมินที่เชื่อถือได้ให้ข้อมูลที่ช่วยให้ผู้สอนและผู้เรียนมีแนวทางในการปรับปรุงพัฒนาการเรียนการสอนต่อไป



คู่มือการประกันคุณภาพการศึกษาภายใน คณะวิทยาศาสตร์และเทคโนโลยีการประมง

เกณฑ์การประเมิน

๐	๑	๒	๓	๔	๕
<ul style="list-style-type: none"> <li>• ไม่มีระบบ</li> <li>• ไม่มีกลไก</li> <li>• ไม่มีแนวคิดในการกำกับติดตามและปรับปรุง</li> <li>• ไม่มีข้อมูลหลักฐาน</li> </ul>	<ul style="list-style-type: none"> <li>• มีระบบมีกลไก</li> <li>• ไม่มีการนำระบบกลไกไปสู่การปฏิบัติ/ดำเนินงาน</li> </ul>	<ul style="list-style-type: none"> <li>• มีระบบมีกลไก</li> <li>• มีการนำระบบกลไกไปสู่การปฏิบัติ/ดำเนินงาน</li> <li>• มีการประเมินกระบวนการ</li> <li>• ไม่มีการปรับปรุง/พัฒนากระบวนการ</li> </ul>	<ul style="list-style-type: none"> <li>• มีระบบมีกลไก</li> <li>• มีการนำระบบกลไกไปสู่การปฏิบัติ/ดำเนินงาน</li> <li>• มีการประเมินกระบวนการ</li> <li>• มีการปรับปรุง/พัฒนากระบวนการจากผลการประเมิน</li> </ul>	<ul style="list-style-type: none"> <li>• มีระบบมีกลไก</li> <li>• มีการนำระบบกลไกไปสู่การปฏิบัติ/ดำเนินงาน</li> <li>• มีการประเมินกระบวนการ</li> <li>• มีการปรับปรุง/พัฒนากระบวนการจากผลการประเมิน</li> <li>• มีผลจากการปรับปรุงเห็นชัดเจนเป็นรูปธรรม</li> </ul>	<ul style="list-style-type: none"> <li>• มีระบบ มีกลไก</li> <li>• มีการนำระบบกลไกไปสู่การปฏิบัติ/ดำเนินงาน</li> <li>• มีการประเมินกระบวนการ</li> <li>• มีการปรับปรุง/พัฒนากระบวนการจากผลการประเมิน</li> <li>• มีผลจากการปรับปรุงเห็นชัดเจนเป็นรูปธรรม</li> <li>• มีแนวทางปฏิบัติที่ดีโดยมีหลักฐานเชิงประจักษ์ยืนยัน และกรรมการผู้ตรวจประเมินสามารถให้เหตุผลอธิบายการเป็นแนวปฏิบัติที่ดีได้ชัดเจน</li> </ul>





ตัวบ่งชี้ที่ ๕.๔	ผลการดำเนินงานหลักสูตรตามกรอบมาตรฐานคุณวุฒิระดับอุดมศึกษาแห่งชาติ
ชนิดของตัวบ่งชี้	ผลลัพธ์
คำอธิบายตัวบ่งชี้	ผลการดำเนินงานของหลักสูตร หมายถึง ร้อยละของผลการดำเนินงานตามตัวบ่งชี้ การดำเนินงานตามกรอบมาตรฐานคุณวุฒิระดับอุดมศึกษาที่ปรากฏในหลักสูตร (มคอ.๒) หมวดที่ ๗ ข้อ ๗ ที่หลักสูตรแต่ละหลักสูตรดำเนินงานได้ในแต่ละปี การศึกษา อาจารย์ประจำหลักสูตรจะเป็นผู้รายงานผลการดำเนินงานประจำปี ในแบบรายงานผลการดำเนินการของหลักสูตร (มคอ.๗)
เกณฑ์การประเมิน	<p>มีการดำเนินงานน้อยกว่าร้อยละ ๘๐ ของตัวบ่งชี้ผลการดำเนินงานที่ระบุไว้ ในแต่ละปีมีค่าคะแนนเท่ากับ ๐</p> <p>มีการดำเนินงานร้อยละ ๘๐ ของตัวบ่งชี้ผลการดำเนินงานที่ระบุไว้ในแต่ละปีมีค่า คะแนนเท่ากับ ๓.๕๐</p> <p>มีการดำเนินงานร้อยละ ๘๐.๐๑-๘๙.๙๙ ของตัวบ่งชี้ผลการดำเนินงานที่ระบุไว้ในแต่ละ ปีมีค่าคะแนนเท่ากับ ๔.๐๐</p> <p>มีการดำเนินงานร้อยละ ๙๐.๐๐-๙๔.๙๙ ของตัวบ่งชี้ผลการดำเนินงานที่ระบุไว้ในแต่ละ ปีมีค่าคะแนนเท่ากับ ๔.๕๐</p> <p>มีการดำเนินงานร้อยละ ๙๕.๐๐-๙๙.๙๙ ของตัวบ่งชี้ผลการดำเนินงานที่ระบุไว้ในแต่ละ ปีมีค่าคะแนนเท่ากับ ๔.๗๕</p> <p>มีการดำเนินงานร้อยละ ๑๐๐ ของตัวบ่งชี้ผลการดำเนินงานที่ระบุไว้ในแต่ละปีมีค่า คะแนนเท่ากับ ๕</p>



➤ องค์ประกอบที่ ๖ สิ่งสนับสนุนการเรียนรู้

ในการดำเนินการบริหารหลักสูตร จะต้องมีปัจจัยที่สำคัญอีกประการหนึ่งคือ สิ่งสนับสนุนการเรียนรู้ซึ่งประกอบด้วย ความพร้อมทางกายภาพ ความพร้อมด้านอุปกรณ์ความพร้อมด้านเทคโนโลยีความพร้อมด้านการให้บริการ เช่น ห้องเรียน ห้องปฏิบัติการ ห้องทำวิจัย อุปกรณ์การเรียนการสอน ห้องสมุด การบริการเทคโนโลยีสารสนเทศ คอมพิวเตอร์ Wifi และอื่น ๆ รวมทั้งการบำรุงรักษาที่ส่งเสริมสนับสนุนให้นักศึกษาสามารถเรียนรู้ได้อย่างมีประสิทธิภาพประสิทธิผล ตามมาตรฐานผลการเรียนรู้ที่กำหนดตามกรอบมาตรฐานคุณวุฒิระดับอุดมศึกษาแห่งชาติโดยพิจารณาร่วมกับผลการประเมินความพึงพอใจของนักศึกษาและอาจารย์

องค์ประกอบด้านสิ่งสนับสนุนการเรียนรู้จะพิจารณาได้จาก

ตัวบ่งชี้ ๖.๑ สิ่งสนับสนุนการเรียนรู้



**ตัวบ่งชี้ที่ ๖.๑**

**สิ่งสนับสนุนการเรียนรู้**

**ชนิดของตัวบ่งชี้**

กระบวนการ

**คำอธิบายตัวบ่งชี้**

ความพร้อมของสิ่งสนับสนุนการเรียนการสอนมีหลายประการ ได้แก่ความพร้อมทางกายภาพ เช่น ห้องเรียน ห้องปฏิบัติการ ที่พักของนักศึกษา ฯลฯ และความพร้อมของอุปกรณ์เทคโนโลยีและสิ่งอำนวยความสะดวกหรือทรัพยากรที่เอื้อต่อการเรียนรู้เช่น อุปกรณ์การเรียนการสอน ห้องสมุด หนังสือ ตำรา สิ่งพิมพ์ วารสาร ฐานข้อมูลเพื่อการสืบค้น แหล่งเรียนรู้สื่ออิเล็กทรอนิกส์ ฯลฯ สิ่งสนับสนุนเหล่านี้ต้องมีปริมาณเพียงพอ และมีคุณภาพพร้อมใช้งานทันสมัยโดยพิจารณาการดำเนินการปรับปรุงพัฒนาจากผลการประเมินความพึงพอใจของนักศึกษาและอาจารย์

ในการรายงานการดำเนินงานตามตัวบ่งชี้นี้ ให้อธิบายกระบวนการหรือแสดงผลการดำเนินงานอย่างน้อยให้ครอบคลุมประเด็นต่อไปนี้

- ระบบการดำเนินงานของภาควิชา/คณะ/สถาบันโดยมีส่วนร่วมของอาจารย์ประจำหลักสูตรเพื่อให้มีสิ่งสนับสนุนการเรียนรู้
- จำนวนสิ่งสนับสนุนการเรียนรู้ที่เพียงพอและเหมาะสมต่อการจัดการเรียนการสอน
- กระบวนการปรับปรุงตามผลการประเมินความพึงพอใจของนักศึกษาและอาจารย์ต่อสิ่งสนับสนุนการเรียนรู้

**ในการประเมินเพื่อให้ทราบว่าจะอยู่ในระดับคะแนนใด ให้พิจารณาในภาพรวมของการดำเนินงานทั้งหมดที่สะท้อนการจัดเตรียมสิ่งสนับสนุนการเรียนรู้ที่จำเป็นต่อการเรียนการสอน และส่งผลให้ผู้เรียนสามารถเรียนรู้ได้อย่างมีประสิทธิภาพ**

**เกณฑ์การประเมิน**

๐	๑	๒	๓	๔	๕
<ul style="list-style-type: none"> <li>• ไม่มีระบบ</li> <li>• ไม่มีกลไก</li> <li>• ไม่มีแนวคิดในการกำกับติดตามและปรับปรุง</li> <li>• ไม่มีข้อมูลหลักฐาน</li> </ul>	<ul style="list-style-type: none"> <li>• มีระบบมีกลไก</li> <li>• ไม่มีการนำระบบกลไกไปสู่การปฏิบัติ/ดำเนินงาน</li> </ul>	<ul style="list-style-type: none"> <li>• มีระบบมีกลไก</li> <li>• มีการนำระบบกลไกไปสู่การปฏิบัติ/ดำเนินงาน</li> <li>• มีการประเมินกระบวนการ</li> <li>• ไม่มีการปรับปรุง/พัฒนากระบวนการ</li> </ul>	<ul style="list-style-type: none"> <li>• มีระบบมีกลไก</li> <li>• มีการนำระบบกลไกไปสู่การปฏิบัติ/ดำเนินงาน</li> <li>• มีการประเมินกระบวนการ</li> <li>• มีการปรับปรุง/พัฒนากระบวนการจากผลการประเมิน</li> </ul>	<ul style="list-style-type: none"> <li>• มีระบบมีกลไก</li> <li>• มีการนำระบบกลไกไปสู่การปฏิบัติ/ดำเนินงาน</li> <li>• มีการประเมินกระบวนการ</li> <li>• มีการปรับปรุง/พัฒนากระบวนการจากผลการประเมิน</li> <li>• มีผลจากการปรับปรุงเห็นชัดเจนเป็นรูปธรรม</li> </ul>	<ul style="list-style-type: none"> <li>• มีระบบ มีกลไก</li> <li>• มีการนำระบบกลไกไปสู่การปฏิบัติ/ดำเนินงาน</li> <li>• มีการประเมินกระบวนการ</li> <li>• มีการปรับปรุง/พัฒนากระบวนการจากผลการประเมิน</li> <li>• มีผลจากการปรับปรุงเห็นชัดเจนเป็นรูปธรรม</li> <li>• มีแนวทางปฏิบัติที่ดีโดยมีหลักฐานเชิงประจักษ์ยืนยัน และกรรมการผู้ตรวจประเมินสามารถให้เหตุผลอธิบายการเป็นแนวปฏิบัติที่ดีได้ชัดเจน</li> </ul>



คู่มือการประกันคุณภาพการศึกษาภายใน คณะวิทยาศาสตร์และเทคโนโลยีการประมง

บทที่ ๕

ระบบการประกันคุณภาพการศึกษาภายใน ระดับคณะ

**ระดับคณะ** ประกอบด้วย ผลการดำเนินงานระดับหลักสูตร และเพิ่มเติมตัวบ่งชี้ที่ดำเนินการในระดับคณะ จำนวนรวม ๑๓ ตัวบ่งชี้ดังนี้

องค์ประกอบในการประกันคุณภาพคณะ	ตัวบ่งชี้	เกณฑ์พิจารณา
๑. การผลิตบัณฑิต	๑.๑ ผลการบริหารจัดการหลักสูตรโดยรวม	ค่าเฉลี่ยของคะแนนประเมินของทุกหลักสูตรที่คณะรับผิดชอบ
	๑.๒ อาจารย์ประจำคณะที่มีคุณวุฒิปริญญาเอก	ร้อยละของอาจารย์ประจำคณะที่มีคุณวุฒิปริญญาเอก
	๑.๓ อาจารย์ประจำคณะที่ดำรงตำแหน่งทางวิชาการ	ร้อยละของอาจารย์ประจำคณะที่ดำรงตำแหน่งทางวิชาการ
	๑.๔ จำนวนนักศึกษาเต็มเวลาเทียบเท่าต่อจำนวนอาจารย์ประจำ	สัดส่วนจำนวนนักศึกษาเต็มเวลาเทียบเท่าต่อจำนวนอาจารย์ประจำ
	๑.๕ การบริการนักศึกษาระดับปริญญาตรี	เกณฑ์มาตรฐาน ๖ ข้อ
	๑.๖ กิจกรรมนักศึกษาระดับปริญญาตรี	เกณฑ์มาตรฐาน ๖ ข้อ
๒. การวิจัย	๒.๑ ระบบและกลไกการบริหารและพัฒนางานวิจัยหรืองานสร้างสรรค์	เกณฑ์มาตรฐาน ๖ ข้อ
	๒.๒ เงินสนับสนุนงานวิจัยและงานสร้างสรรค์	เงินสนับสนุนงานวิจัยและงานสร้างสรรค์ทั้งภายในและภายนอกต่อจำนวนอาจารย์ประจำและนักวิจัย
	๒.๓ ผลงานทางวิชาการของอาจารย์ประจำและนักวิจัย	ผลงานทางวิชาการทุกประเภทต่ออาจารย์ประจำและนักวิจัย
๓. การบริการวิชาการ	๓.๑ การบริการวิชาการแก่สังคม	เกณฑ์มาตรฐาน ๖ ข้อ
๔. การทำนุบำรุงศิลปและวัฒนธรรม	๔.๑ ระบบและกลไกการทำนุบำรุงศิลปและวัฒนธรรม	เกณฑ์มาตรฐาน ๗ ข้อ
๕. การบริหารจัดการ	๕.๑ การบริหารของคณะเพื่อการกำกับติดตามผลลัพธ์ตามพันธกิจ กลุ่มสถาบัน และเอกลักษณ์ของคณะ	เกณฑ์มาตรฐาน ๗ ข้อ
	๕.๒ ระบบกำกับกับการประกันคุณภาพหลักสูตร	เกณฑ์มาตรฐาน ๖ ข้อ



➤ องค์กรประกอบที่ ๑ การผลิตบัณฑิต

พันธกิจที่สำคัญที่สุดของสถาบันอุดมศึกษา คือ การผลิตบัณฑิต หรือการจัดกิจกรรมการเรียนการสอน ให้ผู้เรียนมีความรู้ในวิชาการและวิชาชีพ มีคุณลักษณะตามหลักสูตรที่กำหนด การเรียนการสอนในยุคปัจจุบัน ใช้หลักการของการจัดกระบวนการเรียนรู้ที่เน้นผู้เรียนเป็นสำคัญ ดังนั้น พันธกิจดังกล่าวจึงเกี่ยวข้องกับการบริหารจัดการหลักสูตรและการเรียนการสอน เริ่มตั้งแต่การกำหนดปัจจัยนำเข้าที่ได้มาตรฐานตามที่กำหนด ประกอบด้วย การมีอาจารย์ที่มีปริมาณและคุณภาพตามมาตรฐานหลักสูตร มีกระบวนการบริหารจัดการการเรียนการสอนที่อาศัยหลักการร่วมมือรวมพลังของทุกฝ่ายที่เกี่ยวข้องทั้งภายในและภายนอกสถาบัน

ตัวบ่งชี้

จำนวน ๖ ตัวบ่งชี้คือ

ตัวบ่งชี้ที่ ๑.๑ ผลการบริหารจัดการหลักสูตรโดยรวม

ตัวบ่งชี้ที่ ๑.๒ อาจารย์ประจำคณะที่มีคุณวุฒิปริญญาเอก

ตัวบ่งชี้ที่ ๑.๓ อาจารย์ประจำคณะที่ดำรงตำแหน่งทางวิชาการ

ตัวบ่งชี้ที่ ๑.๔ จำนวนนักศึกษาเต็มเวลาเทียบเท่าต่อจำนวนอาจารย์ประจำ

ตัวบ่งชี้ที่ ๑.๕ การบริการนักศึกษาระดับปริญญาตรี

ตัวบ่งชี้ที่ ๑.๖ กิจกรรมนักศึกษาระดับปริญญาตรี



ตัวบ่งชี้ที่ ๑.๑	ผลการบริหารจัดการหลักสูตรโดยรวม
ชนิดของตัวบ่งชี้	ผลลัพธ์
คำอธิบายตัวบ่งชี้	ผลการดำเนินการของทุกหลักสูตรในคณะ ซึ่งสามารถสะท้อนคุณภาพของบัณฑิตในหลักสูตรที่คณะรับผิดชอบ
เกณฑ์การประเมิน	ค่าเฉลี่ยของคะแนนประเมินทุกหลักสูตรที่คณะรับผิดชอบ
สูตรการคำนวณ	
คะแนนที่ได้=	$\frac{\text{ผลรวมของค่าคะแนนประเมินของทุกหลักสูตร}}{\text{จำนวนหลักสูตรทั้งหมดที่คณะรับผิดชอบ}}$

หมายเหตุ : หลักสูตรที่ได้รับการรับรองโดยระบบอื่นๆ ตามที่คณะกรรมการประกันคุณภาพภายในระดับอุดมศึกษาเห็นชอบ ไม่ต้องนำคะแนนการประเมินของหลักสูตรนั้นมาคำนวณในตัวบ่งชี้นี้แต่ต้องรายงานผลการรับรองตามระบบนั้นๆ ในตัวบ่งชี้นี้ให้ครบถ้วน



**ตัวบ่งชี้ที่ ๑.๒**

**อาจารย์ประจำคณะที่มีคุณวุฒิปริญญาเอก**

**ชนิดของตัวบ่งชี้**

ปัจจัยนำเข้า

**คำอธิบายตัวบ่งชี้**

การศึกษาระดับอุดมศึกษาถือเป็นการศึกษาระดับสูงสุดที่ต้องการบุคลากรที่มีความรู้ความสามารถ และความลุ่มลึกทางวิชาการ เพื่อปฏิบัติพันธกิจสำคัญของสถาบันในการผลิตบัณฑิต ศึกษาวิจัยเพื่อติดตามความก้าวหน้าทางวิชาการและการพัฒนาองค์ความรู้ ดังนั้นคณะจึงควรมีอาจารย์ที่มีระดับคุณวุฒิทางการศึกษาที่ตรง หรือสัมพันธ์กับหลักสูตรที่เปิดสอนในสัดส่วนที่เหมาะสมกับพันธกิจ หรือจุดเน้นของหลักสูตร

**เกณฑ์การประเมิน**

โดยการแปลงค่าร้อยละของอาจารย์ประจำคณะที่มีคุณวุฒิปริญญาเอกเป็นคะแนนระหว่าง ๐ – ๕

**๑. เกณฑ์เฉพาะสถาบันกลุ่ม ข และ ค๒**

ค่าร้อยละของอาจารย์ประจำคณะที่มีคุณวุฒิปริญญาเอกที่กำหนดให้เป็นคะแนนเต็ม ๕ = ร้อยละ ๔๐ ขึ้นไป

**๒. เกณฑ์เฉพาะสถาบันกลุ่ม ค๑ และ ง**

ค่าร้อยละของอาจารย์ประจำคณะที่มีคุณวุฒิปริญญาเอกที่กำหนดให้เป็นคะแนนเต็ม ๕ = ร้อยละ ๘๐ ขึ้นไป

**สูตรการคำนวณ**

๑. คำนวณค่าร้อยละของอาจารย์ประจำคณะที่มีคุณวุฒิปริญญาเอก ตามสูตร

$$\frac{\text{จำนวนอาจารย์ประจำคณะที่มีคุณวุฒิปริญญาเอก}}{\text{จำนวนอาจารย์ประจำคณะทั้งหมด}} \times 100$$

๒. แปลงค่าร้อยละที่คำนวณได้ในข้อ ๑ เทียบกับคะแนนเต็ม ๕

คะแนนที่ได้ = 
$$\frac{\text{ร้อยละของอาจารย์ประจำคณะที่มีคุณวุฒิปริญญาเอก}}{\text{ร้อยละของอาจารย์ประจำคณะที่มีคุณวุฒิปริญญาเอกที่กำหนดให้เป็นคะแนนเต็ม ๕}} \times ๕$$

**หมายเหตุ**

๑. คุณวุฒิปริญญาเอกพิจารณาจากระดับคุณวุฒิที่ได้รับหรือเทียบเท่าตามหลักเกณฑ์การพิจารณาคุณวุฒิของกระทรวงศึกษาธิการ กรณีที่มีการปรับวุฒิการศึกษาให้มีหลักฐานการสำเร็จการศึกษาภายในรอบปีการศึกษานั้น ทั้งนี้ อาจใช้คุณวุฒิอื่นเทียบเท่าคุณวุฒิปริญญาเอกได้สำหรับกรณีที่บางสาขาวิชาชีพมีคุณวุฒิอื่นที่เหมาะสมกว่า และต้องได้รับความเห็นชอบจากคณะกรรมการการอุดมศึกษา

๒. การนับจำนวนอาจารย์ประจำ ให้นับตามปีการศึกษาและนับทั้งที่ปฏิบัติงานจริงและลาศึกษาต่อ ในกรณีที่มิอาจารย์บรรจุใหม่ให้คำนวณตามเกณฑ์อาจารย์ประจำที่ระบุในคำชี้แจงเกี่ยวกับการนับจำนวนอาจารย์ประจำและนักวิจัย



ตัวบ่งชี้ที่ ๑.๓

อาจารย์ประจำคณะที่ดำรงตำแหน่งทางวิชาการ

ชนิดของตัวบ่งชี้

ปัจจัยนำเข้า

คำอธิบายตัวบ่งชี้

สถาบันอุดมศึกษาถือเป็นขุมปัญญาของประเทศ และมีความรับผิดชอบที่จะต้องส่งเสริมให้อาจารย์ในสถาบันทำการศึกษาวิจัยเพื่อแสวงหาและพัฒนาองค์ความรู้ในศาสตร์สาขาวิชาต่างๆ อย่างต่อเนื่องเพื่อนำไปใช้ในการเรียนการสอน รวมทั้งการแก้ไขปัญหาและพัฒนาประเทศ การดำรงตำแหน่งทางวิชาการเป็นสิ่งสะท้อนการปฏิบัติงานดังกล่าวของอาจารย์ตามพันธกิจ

เกณฑ์การประเมิน

โดยการแปลงค่าร้อยละของอาจารย์ประจำคณะที่ดำรงตำแหน่งทางวิชาการเป็นคะแนนระหว่าง ๐ – ๕

**๑. เกณฑ์เฉพาะสถาบันกลุ่ม ข และ ค๒**

ค่าร้อยละของอาจารย์ประจำคณะที่ดำรงตำแหน่งผู้ช่วยศาสตราจารย์ รองศาสตราจารย์และศาสตราจารย์รวมกัน ที่กำหนดให้เป็นคะแนนเต็ม ๕ = ร้อยละ ๖๐ ขึ้นไป

**๒. เกณฑ์เฉพาะสถาบันกลุ่ม ค๑ และ ง**

ค่าร้อยละของอาจารย์ประจำคณะที่ดำรงตำแหน่งผู้ช่วยศาสตราจารย์ รองศาสตราจารย์และศาสตราจารย์รวมกัน ที่กำหนดให้เป็นคะแนนเต็ม ๕ = ร้อยละ ๘๐ ขึ้นไป

สูตรการคำนวณ

๑. คำนวณค่าร้อยละของอาจารย์ประจำคณะที่ดำรงตำแหน่งทางวิชาการ ตามสูตร

$$\frac{\text{จำนวนอาจารย์ประจำคณะที่มีตำแหน่งทางวิชาการ}}{\text{จำนวนอาจารย์ประจำคณะทั้งหมด}} \times 100$$

๒. แปลงค่าร้อยละที่คำนวณได้ในข้อ ๑ เทียบกับคะแนนเต็ม ๕

คะแนนที่ได้ =

$$\frac{\text{ร้อยละของอาจารย์ประจำคณะที่ดำรงตำแหน่งทางวิชาการ}}{\text{ร้อยละของอาจารย์ประจำคณะที่ดำรงตำแหน่งทางวิชาการที่กำหนดให้เป็นคะแนนเต็ม ๕}} \times ๕$$





**ตัวบ่งชี้ที่ ๑.๔** จำนวนนักศึกษาเต็มเวลาเทียบเท่าต่อจำนวนอาจารย์ประจำ  
**ชนิดของตัวบ่งชี้** ปัจจัยนำเข้า  
**คำอธิบายตัวบ่งชี้** ปัจจัยสำคัญประการหนึ่งสำหรับการจัดการการศึกษาระดับอุดมศึกษา คือสัดส่วนของนักศึกษา ต่ออาจารย์ ที่จะต้องสอดคล้องกับศาสตร์ในแต่ละสาขาวิชาและลักษณะการเรียนการสอน รวมทั้งมีความเชื่อมโยงไปสู่การวางแผนต่างๆ เช่น การวางแผนอัตรากำลัง ภาระงานอาจารย์ เป้าหมายการผลิตบัณฑิต ดังนั้น คณะจึงควรมีจำนวนนักศึกษาเต็มเวลาเทียบเท่าต่อจำนวนอาจารย์ประจำที่ปฏิบัติงานจริงไม่เกินจำนวนเหมาะสม

**เกณฑ์การประเมิน** ในกรณีที่จำนวนนักศึกษาเต็มเวลาต่ออาจารย์ประจำน้อยกว่าหรือเท่ากับเกณฑ์มาตรฐานกำหนด เป็นคะแนน ๕  
 ในกรณีที่จำนวนนักศึกษาเต็มเวลาต่ออาจารย์ประจำมากกว่าเกณฑ์มาตรฐานให้คำนวณค่าความแตกต่างระหว่างจำนวนนักศึกษาเต็มเวลาต่ออาจารย์ประจำกับเกณฑ์มาตรฐาน และนำค่าความแตกต่างมาพิจารณา ดังนี้  
 ค่าความแตกต่างของจำนวนนักศึกษาเต็มเวลาต่ออาจารย์ประจำที่สูงกว่าเกณฑ์มาตรฐานตั้งแต่ ร้อยละ ๒๐ กำหนดเป็นคะแนน ๐  
 ค่าความแตกต่างของจำนวนนักศึกษาเต็มเวลาต่ออาจารย์ประจำที่สูงกว่าเกณฑ์มาตรฐานตั้งแต่ ร้อยละ ๐.๐๑ และไม่เกินร้อยละ ๒๐ให้นำมาเทียบบัญญัติไตรยางศ์ตามสูตรเพื่อเป็นคะแนนของหลักสูตรนั้นๆ

**สูตรการคำนวณจำนวนนักศึกษาเต็มเวลาเทียบเท่า**

๑. คำนวณค่าหน่วยกิตนักศึกษา (Student Credit Hours : SCH) ซึ่งก็คือผลรวมของผลคูณระหว่างจำนวนนักศึกษาที่ลงทะเบียนเรียนกับจำนวนหน่วยกิตแต่ละรายวิชาที่เปิดสอนทุกรายวิชาตลอดปีการศึกษารวบรวมหลังจากนักศึกษาลงทะเบียนแล้วเสร็จ (หมดกำหนดเวลาการเพิ่ม - ถอน) โดยมีสูตรการคำนวณ ดังนี้

$$SCH = \sum n_i c_i$$

เมื่อ  $n_i$  = จำนวนนักศึกษาที่ลงทะเบียนในวิชาที่  $i$   
 $c_i$  = จำนวนหน่วยกิตของวิชาที่  $i$

๒. คำนวณค่า FTES โดยใช้สูตรคำนวณดังนี้

จำนวนนักศึกษาเต็มเวลาเทียบเท่าต่อปี (FTES) =

$$\frac{\text{Student Credit Hours (SCH) ทั่วประเทศ}}{\text{จำนวนหน่วยกิตต่อปีการศึกษาตามเกณฑ์มาตรฐานการลงทะเบียนในระดับปริญญาต่างๆ}}$$



## คู่มือการประกันคุณภาพการศึกษาภายใน คณะวิทยาศาสตร์และเทคโนโลยีการประมง

การปรับจำนวนในระหว่างปริญญาตรีและบัณฑิตศึกษาให้มีการปรับค่าจำนวนนักศึกษาเต็มเวลาเทียบเท่าในระดับบัณฑิตศึกษาให้เป็นระดับปริญญาตรี เพื่อนำมารวมคำนวณหาสัดส่วนจำนวนนักศึกษาเต็มเวลาต่ออาจารย์ประจำ

นักศึกษาเต็มเวลาในหน่วยนับปริญญาตรี	
๑. กลุ่มสาขาวิชาวิทยาศาสตร์สุขภาพ	= FTES ระดับปริญญาตรี + FTES ระดับบัณฑิตศึกษา
๒. กลุ่มสาขาวิชาวิทยาศาสตร์กายภาพ	= FTES ระดับปริญญาตรี + (๒ x FTES ระดับบัณฑิตศึกษา)
๓. กลุ่มสาขาวิชามนุษยศาสตร์และสังคมศาสตร์	= FTES ระดับปริญญาตรี + (๑.๘ x FTES ระดับบัณฑิตศึกษา)

### สัดส่วนจำนวนนักศึกษาเต็มเวลาต่ออาจารย์ประจำแยกตามกลุ่มสาขา

กลุ่มสาขา	สัดส่วนจำนวนนักศึกษาเต็มเวลาต่ออาจารย์ประจำ
๑. วิทยาศาสตร์สุขภาพ	๘:๑
- แพทยศาสตร์	๔:๑
- พยาบาลศาสตร์	๖:๑
๒. วิทยาศาสตร์กายภาพ	๒๐:๑
๓. วิศวกรรมศาสตร์	๒๐:๑
๔. สถาปัตยกรรมศาสตร์และการผังเมือง	๘:๑
๕. เกษตร ป่าไม้และประมง	๒๐:๑
๖. บริหารธุรกิจ พาณิชยศาสตร์ บัญชี การจัดการการ ท่องเที่ยว เศรษฐศาสตร์	๒๕:๑
๗. นิติศาสตร์	๕๐:๑
๘. ครุศาสตร์/ศึกษาศาสตร์	๓๐:๑
๙. ศิลปกรรมศาสตร์ วจิตรศิลป์และประยุกต์ศิลป์	๘:๑
๑๐. สังคมศาสตร์/มนุษยศาสตร์	๒๕:๑

### สูตรการคำนวณ

๑) คำนวณหาค่าความแตกต่างจากเกณฑ์มาตรฐานและนำมาคิดเป็นค่าร้อยละ ตามสูตร

$$\frac{\text{สัดส่วนจำนวนนักศึกษาเต็มเวลาต่อจำนวนอาจารย์ประจำที่เป็นจริง} - \text{สัดส่วนจำนวนนักศึกษาเต็มเวลาต่อจำนวนอาจารย์ประจำตามเกณฑ์มาตรฐาน}}{\text{สัดส่วนจำนวนนักศึกษาเต็มเวลาต่อจำนวนอาจารย์ประจำตามเกณฑ์มาตรฐาน}} \times 100$$



๒) นำค่าร้อยละจากข้อ ๑ มาคำนวณคะแนนดังนี้

๒.๑) ค่าร้อยละที่น้อยกว่าหรือเท่ากับร้อยละ ๐ คิดเป็น ๕ คะแนน

๒.๒) ค่าร้อยละที่มากกว่าหรือเท่ากับร้อยละ ๒๐ คิดเป็น ๐ คะแนน

๒.๓) ค่าร้อยละที่มากกว่าร้อยละ ๐ แต่น้อยกว่าร้อยละ ๒๐ ให้นำมาคิดคะแนนดังนี้

คะแนนที่ได้ = ๕ -

$$\frac{(\text{ค่าร้อยละที่คำนวณได้จากข้อ ๒.๓})}{๔}$$

### ตัวอย่างการคำนวณ

จำนวนนักศึกษาเต็มเวลาเทียบเท่าต่อปี (FTES) ต่อจำนวนอาจารย์ประจำ

ของหลักสูตรหนึ่งทางด้านสังคมศาสตร์/มนุษยศาสตร์ = ๒๔

ค่าความแตกต่างจากเกณฑ์มาตรฐาน =  $\frac{๒๔-๒๕}{๒๕} \times ๑๐๐$  = ร้อยละ -๔ ได้คะแนน ๕ คะแนน

จำนวนนักศึกษาเต็มเวลาเทียบเท่าต่อปี (FTES) ต่อจำนวนอาจารย์ประจำ

ของหลักสูตรหนึ่งทางด้านสังคมศาสตร์/มนุษยศาสตร์ = ๓๒

ค่าความแตกต่างจากเกณฑ์มาตรฐาน =  $\frac{๓๒-๒๕}{๒๕} \times ๑๐๐$  = ร้อยละ ๒๘ ได้คะแนน ๐ คะแนน

จำนวนนักศึกษาเต็มเวลาเทียบเท่าต่อปี (FTES) ต่อจำนวนอาจารย์ประจำ

ของหลักสูตรหนึ่งทางด้านสังคมศาสตร์/มนุษยศาสตร์ = ๒๘

ค่าความแตกต่างจากเกณฑ์มาตรฐาน =  $\frac{๒๘-๒๕}{๒๕} \times ๑๐๐$  = ร้อยละ ๑๒

คะแนน = ๕ - (๑๒) = ๕ - ๓ = ๒ คะแนน

๔



**ตัวบ่งชี้ที่ ๑.๕**

**การบริการนักศึกษาระดับปริญญาตรี**

**ชนิดของตัวบ่งชี้**

กระบวนการ

**คำอธิบายตัวบ่งชี้**

คณะควรจัดบริการด้านต่างๆ ให้นักศึกษาและศิษย์เก่าในกิจกรรมที่เป็นประโยชน์กับนักศึกษา เพื่อการดำรงชีวิตอย่างมีความสุขและคุ้มค่าในระหว่างการใช้ชีวิตในคณะ ตั้งแต่การให้คำปรึกษา ทั้งด้านวิชาการและการใช้ชีวิต จัดบริการข้อมูลหน่วยงานที่ให้บริการ เช่น ศูนย์ยืมการศึกษา แหล่งทุนการศึกษาต่อ การบริการจัดหางาน แหล่งข้อมูลการฝึกประสบการณ์วิชาชีพ การเตรียมความพร้อมเพื่อการทำงานเมื่อสำเร็จการศึกษา ข้อมูลข่าวสารความเคลื่อนไหวในและนอกสถาบัน

ที่จำเป็นแก่นักศึกษาและศิษย์เก่า โดยการให้บริการทั้งหมดต้องให้ความสำคัญกับการบริการที่มีคุณภาพและเกิดประโยชน์แก่ผู้รับบริการอย่างแท้จริง

**เกณฑ์มาตรฐาน**

๑. จัดบริการให้คำปรึกษาทางวิชาการ และการใช้ชีวิตแก่นักศึกษาในคณะ
๒. มีการให้ข้อมูลของหน่วยงานที่ให้บริการกิจกรรมพิเศษนอกหลักสูตร  
แหล่งงานทั้งเต็มเวลาและนอกเวลาแก่นักศึกษา
๓. จัดกิจกรรมเตรียมความพร้อมเพื่อการทำงานเมื่อสำเร็จการศึกษาแก่นักศึกษา
๔. ประเมินคุณภาพของการจัดกิจกรรมและการจัดบริการในข้อ ๑-๓ ทุกข้อ  
ไม่ต่ำกว่า ๓.๕๑ จากคะแนนเต็ม ๕
๕. นำผลการประเมินจากข้อ ๔ มาปรับปรุงพัฒนาการให้บริการและการให้ข้อมูล  
เพื่อส่งให้ผลการประเมินสูงขึ้นหรือเป็นไปตามความคาดหวังของนักศึกษา
๖. ให้ข้อมูลและความรู้ที่เป็นประโยชน์ในการประกอบอาชีพแก่ศิษย์เก่า

**เกณฑ์การประเมิน**

คะแนน ๑	คะแนน ๒	คะแนน ๓	คะแนน ๔	คะแนน ๕
มีการดำเนินการ ๑ ข้อ	มีการดำเนินการ ๒ ข้อ	มีการดำเนินการ ๓-๔ ข้อ	มีการดำเนินการ ๕ ข้อ	มีการดำเนินการ ๖ ข้อ



ตัวบ่งชี้ที่ ๑.๖

กิจกรรมนักศึกษาในระดับปริญญาตรี

ชนิดของตัวบ่งชี้

กระบวนการ

คำอธิบายตัวบ่งชี้

คณะต้องส่งเสริมให้มีการจัดกิจกรรมนักศึกษาต่างๆ อย่างเหมาะสมและครบถ้วน กิจกรรมนักศึกษาหมายถึงกิจกรรมเสริมหลักสูตรที่ดำเนินการทั้งโดยคณะและโดยองค์กรนักศึกษา เป็นกิจกรรมที่ผู้เข้าร่วมจะมีโอกาสได้รับการพัฒนาสติปัญญา สังคม อารมณ์ ร่างกาย และคุณธรรมจริยธรรม โดยสอดคล้องกับคุณลักษณะบัณฑิตที่พึงประสงค์ ที่ประกอบด้วยมาตรฐานผลการเรียนรู้ตามกรอบมาตรฐานคุณวุฒิ แห่งชาติ ๕ ประการ ได้แก่ (๑) คุณธรรม จริยธรรม (๒) ความรู้ (๓) ทักษะทาง ปัญญา (๔) ทักษะความสัมพันธ์ระหว่างบุคคลและความรับผิดชอบ (๕) ทักษะการ วิเคราะห์เชิงตัวเลข การสื่อสารและการใช้เทคโนโลยีสารสนเทศและคุณลักษณะ ของบัณฑิตที่พึงประสงค์ที่ คณะ สถาบัน และสภา/องค์กรวิชาชีพได้กำหนดเพิ่มเติม ตลอดจนสอดคล้องกับความต้องการของผู้ใช้บัณฑิต และนำหลัก PDSA / PDCA (Plan, Do, Study/Check, Act) ไปใช้ในชีวิตประจำวันเป็นการพัฒนาคุณภาพ นักศึกษาอย่างยั่งยืน

เกณฑ์มาตรฐาน

๑. จัดทำแผนการจัดกิจกรรมพัฒนานักศึกษาในภาพรวมของคณะโดยให้นักศึกษามี ส่วนร่วมในการจัดทำแผนและการจัดกิจกรรม
๒. ในแผนการจัดกิจกรรมพัฒนานักศึกษา ให้ดำเนินกิจกรรมที่ส่งเสริมคุณลักษณะ บัณฑิตตามมาตรฐานผลการเรียนรู้ตามกรอบมาตรฐานคุณวุฒิแห่งชาติ ๕ ประการ ให้ครบถ้วน ประกอบด้วย
  - (๑) คุณธรรม จริยธรรม
  - (๒) ความรู้
  - (๓) ทักษะทางปัญญา
  - (๔) ทักษะความสัมพันธ์ระหว่างบุคคลและความรับผิดชอบ
  - (๕) ทักษะการวิเคราะห์เชิงตัวเลข การสื่อสารและการใช้เทคโนโลยี สารสนเทศ
๓. จัดกิจกรรมให้ความรู้และทักษะการประกันคุณภาพแก่นักศึกษา
๔. ทุกกิจกรรมที่ดำเนินการ มีการประเมินผลความสำเร็จตามวัตถุประสงค์ ของกิจกรรมและนำผลการประเมินมาปรับปรุงการดำเนินงานครั้งต่อไป
๕. ประเมินความสำเร็จตามวัตถุประสงค์ของแผนการจัดกิจกรรมพัฒนา นักศึกษา
๖. นำผลการประเมินไปปรับปรุงแผนหรือปรับปรุงการจัดกิจกรรมเพื่อ พัฒนานักศึกษา



คู่มือการประกันคุณภาพการศึกษาภายใน คณะวิทยาศาสตร์และเทคโนโลยีการประมง

เกณฑ์การประเมิน

คะแนน ๑	คะแนน ๒	คะแนน ๓	คะแนน ๔	คะแนน ๕
มีการดำเนินการ ๑ ข้อ	มีการดำเนินการ ๒ ข้อ	มีการดำเนินการ ๓-๔ ข้อ	มีการดำเนินการ ๕ ข้อ	มีการดำเนินการ ๖ ข้อ



➤ องค์ประกอบที่ ๒ การวิจัย

สถาบันอุดมศึกษาแต่ละแห่งอาจมีจุดเน้นในเรื่องการวิจัยที่แตกต่างกันขึ้นกับสภาพแวดล้อม และความพร้อมของแต่ละสถาบัน อย่างไรก็ตาม ทุกสถาบันอุดมศึกษาจำเป็นต้องมีพันธกิจนี้ เป็นส่วนหนึ่งของพันธกิจสถาบัน ดังนั้น จึงต้องมีระบบและกลไกควบคุมให้สามารถดำเนินการในพันธกิจด้านนี้อย่างมีประสิทธิภาพและคุณภาพตามจุดเน้นเฉพาะของแต่ละสถาบัน เพื่อให้ได้ผลงานวิจัยและงานสร้างสรรค์ที่เกิดประโยชน์ การวิจัยจะประสบความสำเร็จและเกิดประโยชน์จำเป็นต้องมีส่วนประกอบที่สำคัญ ๓ ประการ คือ ๑) สถาบันต้องมีแผนการวิจัย มีระบบและกลไก ตลอดจนมีการสนับสนุนทรัพยากรให้สามารถดำเนินการได้ตามแผน ๒) คณาจารย์มีส่วนร่วมในการวิจัยอย่างเข้มแข็ง โดยบูรณาการงานวิจัยกับการจัดการเรียนการสอน และพันธกิจด้านอื่นๆ ของสถาบัน และ ๓) ผลงานวิจัยมีคุณภาพ มีประโยชน์ สนองยุทธศาสตร์ของชาติและมีการเผยแพร่อย่างกว้างขวาง

- ตัวบ่งชี้                      จำนวน ๓ ตัวบ่งชี้คือ
- ตัวบ่งชี้ที่ ๒.๑ ระบบและกลไกการบริหารและพัฒนางานวิจัยหรืองานสร้างสรรค์
  - ตัวบ่งชี้ที่ ๒.๒ เงินสนับสนุนงานวิจัยและงานสร้างสรรค์
  - ตัวบ่งชี้ที่ ๒.๓ ผลงานวิชาการของอาจารย์ประจำและนักวิจัย



ตัวบ่งชี้ที่ ๒.๑

ระบบและกลไกการบริหารและพัฒนางานวิจัยหรืองานสร้างสรรค์

ชนิดของตัวบ่งชี้

กระบวนการ

คำอธิบายตัวบ่งชี้

สถาบันอุดมศึกษาต้องมีการบริหารจัดการงานวิจัยและงานสร้างสรรค์ ที่มีคุณภาพ โดยมีแนวทางการดำเนินงานที่เป็นระบบและมีกลไก ส่งเสริมสนับสนุนครบถ้วน เพื่อให้สามารถดำเนินการได้ตามแผนที่กำหนดไว้ ทั้งการสนับสนุนด้านการจัดหาแหล่งทุนวิจัยและการจัดสรร ทุนวิจัยจากงบประมาณของสถาบันให้กับบุคลากร ส่งเสริมพัฒนา สมรรถนะแก่อาจารย์และนักวิจัย การสนับสนุนทรัพยากรที่จำเป็น ซึ่งรวมถึงทรัพยากรบุคคล ทรัพยากรการเงินเครื่องมืออุปกรณ์ที่เกี่ยวข้อง ต่างๆ ตลอดจนจัดระบบสร้างขวัญและกำลังใจแก่นักวิจัยอย่างเหมาะสม ตลอดจนมีระบบ และกลไกเพื่อช่วยในการคุ้มครองสิทธิของงานวิจัยหรือ งานสร้างสรรค์ที่นำไปใช้ ประโยชน์

เกณฑ์มาตรฐาน

๑. มีระบบสารสนเทศเพื่อการบริหารงานวิจัยที่สามารถนำไปใช้ประโยชน์ ในการบริหารงานวิจัยหรืองานสร้างสรรค์
๒. สนับสนุนพันธกิจด้านการวิจัยหรืองานสร้างสรรค์ในประเด็นต่อไปนี้
  - ห้องปฏิบัติการหรือห้องปฏิบัติงานสร้างสรรค์ หรือหน่วยวิจัย หรือ ศูนย์ เครื่องมือ หรือศูนย์ให้คำปรึกษาและสนับสนุนการวิจัยหรืองานสร้างสรรค์
  - ห้องสมุดหรือแหล่งค้นคว้าข้อมูลสนับสนุนการวิจัยหรืองานสร้างสรรค์
  - สิ่งอำนวยความสะดวกหรือการรักษาความปลอดภัยในการวิจัยหรือ การผลิต งานสร้างสรรค์ เช่น ระบบเทคโนโลยีสารสนเทศ ระบบรักษาความปลอดภัยใน ห้องปฏิบัติการ
  - กิจกรรมวิชาการที่ส่งเสริมงานวิจัยหรืองานสร้างสรรค์ เช่น การจัดประชุม วิชาการ การจัดแสดงงานสร้างสรรค์ การจัดให้มีศาสตราจารย์อาคันตุกะ หรือ ศาสตราจารย์รับเชิญ (visiting professor)
๓. จัดสรรงบประมาณ เพื่อเป็นทุนวิจัยหรืองานสร้างสรรค์
๔. จัดสรรงบประมาณเพื่อสนับสนุนการเผยแพร่ผลงานวิจัยหรืองาน สร้างสรรค์ใน การประชุมวิชาการหรือการตีพิมพ์ในวารสารระดับชาติ หรือนานาชาติ
๕. มีการพัฒนาสมรรถนะอาจารย์และนักวิจัย มีการสร้างขวัญและกำลังใจ ตลอดจน ยกย่องอาจารย์และนักวิจัยที่มีผลงานวิจัยหรืองานสร้างสรรค์ ดีเด่น
๖. มีระบบและกลไกเพื่อช่วยในการคุ้มครองสิทธิของงานวิจัยหรืองาน สร้างสรรค์ที่ นำไปใช้ประโยชน์และดำเนินการตามระบบที่กำหนด





คู่มือการประกันคุณภาพการศึกษาภายใน คณะวิทยาศาสตร์และเทคโนโลยีการประมง

เกณฑ์การประเมิน

คะแนน ๑	คะแนน ๒	คะแนน ๓	คะแนน ๔	คะแนน ๕
มีการดำเนินการ ๑ ข้อ	มีการดำเนินการ ๒ ข้อ	มีการดำเนินการ ๓-๔ ข้อ	มีการดำเนินการ ๕ ข้อ	มีการดำเนินการ ๖ ข้อ



ตัวบ่งชี้ที่ ๒.๒	เงินสนับสนุนงานวิจัยและงานสร้างสรรค์
ชนิดของตัวบ่งชี้	ปัจจัยนำเข้า
คำอธิบายตัวบ่งชี้	<p>ปัจจัยสำคัญที่ส่งเสริมสนับสนุนให้เกิดการผลิตงานวิจัยหรืองานสร้างสรรค์ในสถาบันอุดมศึกษา คือ เงินสนับสนุนงานวิจัยหรืองานสร้างสรรค์ ดังนั้นสถาบันอุดมศึกษาจึงต้องจัดสรรเงินจากภายในสถาบันและที่ได้รับจากภายนอกสถาบันเพื่อสนับสนุนการทำวิจัยหรืองานสร้างสรรค์อย่างมีประสิทธิภาพตามสภาพแวดล้อมและจุดเน้นของสถาบัน</p> <p>นอกจากนั้นเงินทุนวิจัยหรืองานสร้างสรรค์ที่คณะได้รับจากแหล่งทุนภายนอกสถาบันยังเป็นตัวบ่งชี้ที่สำคัญ ที่แสดงถึงศักยภาพด้านการวิจัยของคณะ โดยเฉพาะคณะที่อยู่ในกลุ่มที่เน้นการวิจัย</p>
เกณฑ์การประเมิน	<p>โดยการแปลงจำนวนเงินต่อจำนวนอาจารย์ประจำและนักวิจัยประจำเป็นคะแนนระหว่าง ๐ – ๕</p> <p><b>๑. เกณฑ์เฉพาะคณะกลุ่ม ข และ ค๒</b> จำแนกเป็น ๓ กลุ่มสาขาวิชา</p> <p><b>กลุ่มสาขาวิชาวิทยาศาสตร์และเทคโนโลยี</b> จำนวนเงินสนับสนุนงานวิจัยหรืองานสร้างสรรค์จากภายในและภายนอกสถาบันที่กำหนดให้เป็นคะแนนเต็ม ๕ = ๖๐,๐๐๐ บาทขึ้นไปต่อคน</p> <p><b>กลุ่มสาขาวิชาวิทยาศาสตร์สุขภาพ</b> จำนวนเงินสนับสนุนงานวิจัยหรืองานสร้างสรรค์จากภายในและภายนอกสถาบันที่กำหนดให้เป็นคะแนนเต็ม ๕ = ๕๐,๐๐๐ บาทขึ้นไปต่อคน</p> <p><b>กลุ่มสาขาวิชามนุษยศาสตร์และสังคมศาสตร์</b> จำนวนเงินสนับสนุนงานวิจัยหรืองานสร้างสรรค์จากภายในและภายนอกสถาบันที่กำหนดให้เป็นคะแนนเต็ม ๕ = ๒๕,๐๐๐ บาทขึ้นไปต่อคน</p> <p><b>๒. เกณฑ์เฉพาะคณะกลุ่ม ค๑ และ ง</b> จำแนกเป็น ๓ กลุ่มสาขาวิชา</p> <p><b>กลุ่มสาขาวิชาวิทยาศาสตร์และเทคโนโลยี</b> จำนวนเงินสนับสนุนงานวิจัยหรืองานสร้างสรรค์จากภายในและภายนอกสถาบันที่กำหนดให้เป็นคะแนนเต็ม ๕ = ๒๒๐,๐๐๐ บาทขึ้นไปต่อคน</p> <p><b>กลุ่มสาขาวิชาวิทยาศาสตร์สุขภาพ</b> จำนวนเงินสนับสนุนงานวิจัยหรืองานสร้างสรรค์จากภายในและภายนอกสถาบันที่กำหนดให้เป็นคะแนนเต็ม ๕ = ๑๘๐,๐๐๐ บาทขึ้นไปต่อคน</p>



## คู่มือการประกันคุณภาพการศึกษาภายใน คณะวิทยาศาสตร์และเทคโนโลยีการประมง

### กลุ่มสาขาวิชามนุษยศาสตร์และสังคมศาสตร์

จำนวนเงินสนับสนุนงานวิจัยหรืองานสร้างสรรค์จากภายในและภายนอก  
สถาบันที่กำหนดให้เป็นคะแนนเต็ม ๕ = ๑๐๐,๐๐๐ บาทขึ้นไปต่อคน

#### สูตรการคำนวณ

๑. คำนวณจำนวนเงินสนับสนุนงานวิจัยหรืองานสร้างสรรค์จากภายในและภายนอกสถาบัน ต่อจำนวนอาจารย์  
ประจำและนักวิจัย

$$\text{จำนวนเงินสนับสนุนงานวิจัยฯ} = \frac{\text{จำนวนเงินสนับสนุนงานวิจัยฯจากภายในและภายนอก}}{\text{จำนวนอาจารย์ประจำและนักวิจัย}}$$

๒. แปลงจำนวนเงินที่คำนวณได้ในข้อ ๑ เทียบกับคะแนนเต็ม ๕

$$\text{คะแนนที่ได้} = \frac{\text{จำนวนเงินสนับสนุนงานวิจัยฯจากภายในและภายนอก}}{\text{จำนวนเงินสนับสนุนงานวิจัยฯที่กำหนดให้เป็นคะแนนเต็ม ๕}} \times ๕$$

#### สรุปคะแนนที่ได้ในระดับคณะ

คะแนนที่ได้ในระดับคณะ = ค่าเฉลี่ยของคะแนนที่ได้ของทุกกลุ่มสาขาวิชาในคณะ

#### หมายเหตุ

๑. จำนวนอาจารย์และนักวิจัยให้นับตามปีการศึกษา และนับเฉพาะที่ปฏิบัติงานจริงไม่นับรวมผู้ลาศึกษาต่อ
๒. ให้นับจำนวนเงินที่มีการลงนามในสัญญารับทุนในปีการศึกษาหรือปีงบประมาณหรือปีปฏิทินนั้นๆ ไม่ใช่จำนวนเงินที่เบิกจ่ายจริง
๓. กรณีที่มีหลักฐานการแบ่งสัดส่วนเงินสนับสนุนงานวิจัย ซึ่งอาจเป็นหลักฐานจากแหล่งทุน หรือหลักฐานจากการตกลงร่วมกันของสถาบันที่ร่วมโครงการ ให้แบ่งสัดส่วนเงินตามหลักฐานที่ปรากฏ กรณีที่ไม่มีหลักฐาน ให้แบ่งเงินตามสัดส่วนผู้ร่วมวิจัยของแต่ละคณะ
๔. การนับจำนวนเงินสนับสนุนโครงการวิจัย สามารถนับเงินโครงการวิจัยสถาบันที่ได้ลงนามในสัญญารับทุน โดยอาจารย์ประจำหรือนักวิจัย แต่ไม่สามารถนับเงินโครงการวิจัยสถาบันที่บุคลากรสายสนับสนุนที่ไม่ใช่นักวิจัยเป็นผู้ดำเนินการ



ตัวบ่งชี้ที่ ๒.๓

ผลงานทางวิชาการของอาจารย์ประจำและนักวิจัย

ชนิดของตัวบ่งชี้

ผลลัพธ์

คำอธิบายตัวบ่งชี้

ผลงานทางวิชาการเป็นข้อมูลที่สำคัญในการแสดงให้เห็นว่าอาจารย์ประจำ และนักวิจัยได้สร้างสรรค์ขึ้นเพื่อแสดงให้เห็นถึงความก้าวหน้าทางวิชาการและการพัฒนาองค์ความรู้อย่างต่อเนื่อง เป็นผลงานที่มีคุณค่า สมควรส่งเสริมให้มีการเผยแพร่และนำไปใช้ประโยชน์ทั้งเชิงวิชาการ และการแข่งขันของประเทศ ผลงานทางวิชาการอยู่ในรูปของบทความวิจัย หรือบทความทางวิชาการที่ตีพิมพ์ในรายงานสืบเนื่องจากการประชุมวิชาการระดับชาติ หรือ ระดับนานาชาติ ตีพิมพ์ในวารสารวิชาการที่ปรากฏในฐานข้อมูล TCI หรือ Scopus หรือตามประกาศ ก.พ.อ. หรือระเบียบคณะกรรมการการอุดมศึกษาว่าด้วย หลักเกณฑ์การพิจารณาวารสารทางวิชาการสำหรับการเผยแพร่ผลงานทางวิชาการ พ.ศ. ๒๕๕๖ ผลงานได้รับการจดอนุสิทธิบัตร หรือสิทธิบัตร หรือเป็นผลงานทางวิชาการรับใช้สังคมที่ผ่านการประเมินตำแหน่งทางวิชาการแล้วผลงานวิจัยที่หน่วยงานหรือองค์กรระดับชาติว่าจ้างให้ดำเนินการตำราหรือหนังสือที่ใช้ในการขอผลงานทางวิชาการและผ่านการพิจารณาตามเกณฑ์การขอตำแหน่งทางวิชาการแล้ว โดยมีวิธีการคิดดังนี้

เกณฑ์การประเมิน

โดยการแปลงค่าร้อยละของผลรวมถ่วงน้ำหนักของผลงานทางวิชาการของอาจารย์ประจำและนักวิจัยเป็นคะแนนระหว่าง ๐-๕ เกณฑ์แบ่งกลุ่มตามสาขาวิชาดังนี้

#### ๑. เกณฑ์เฉพาะคณะ กลุ่ม ข และ ค๒

##### กลุ่มสาขาวิชาวิทยาศาสตร์และเทคโนโลยี

ร้อยละของผลรวมถ่วงน้ำหนักของผลงานทางวิชาการของอาจารย์ประจำ และนักวิจัยที่กำหนดไว้เป็นคะแนนเต็ม ๕ = ร้อยละ ๓๐ ขึ้นไป

##### กลุ่มสาขาวิชาวิทยาศาสตร์สุขภาพ

ร้อยละของผลรวมถ่วงน้ำหนักของผลงานทางวิชาการของอาจารย์ประจำ และนักวิจัยที่กำหนดไว้เป็นคะแนนเต็ม ๕ = ร้อยละ ๓๐ ขึ้นไป

##### กลุ่มสาขาวิชามนุษยศาสตร์และสังคมศาสตร์

ร้อยละของผลรวมถ่วงน้ำหนักของผลงานทางวิชาการของอาจารย์ประจำ และนักวิจัยที่กำหนดไว้เป็นคะแนนเต็ม ๕ = ร้อยละ ๒๐ ขึ้นไป



๒. เกณฑ์เฉพาะคณะกลุ่ม ค๑ และ ง

กลุ่มสาขาวิชาวิทยาศาสตร์และเทคโนโลยี

ร้อยละของผลรวมถ่วงน้ำหนักของผลงานทางวิชาการของอาจารย์ประจำ  
และนักวิจัยที่กำหนดไว้เป็นคะแนนเต็ม ๕ = ร้อยละ ๖๐ ขึ้นไป

กลุ่มสาขาวิชาวิทยาศาสตร์สุขภาพ

ร้อยละของผลรวมถ่วงน้ำหนักของผลงานทางวิชาการของอาจารย์ประจำ  
และนักวิจัยที่กำหนดไว้เป็นคะแนนเต็ม ๕ = ร้อยละ ๖๐ ขึ้นไป

กลุ่มสาขาวิชามนุษยศาสตร์และสังคมศาสตร์

ร้อยละของผลรวมถ่วงน้ำหนักของผลงานทางวิชาการของอาจารย์ประจำ  
และนักวิจัยที่กำหนดไว้เป็นคะแนนเต็ม ๕ = ร้อยละ ๔๐ ขึ้นไป

สูตรการคำนวณ

๑. คำนวณค่าร้อยละของผลรวมถ่วงน้ำหนักของผลงานทางวิชาการของอาจารย์ประจำและ นักวิจัยตามสูตร

$$\frac{\text{ผลรวมถ่วงน้ำหนักของผลงานทางวิชาการของ  
อาจารย์ประจำและนักวิจัย}}{\text{จำนวนอาจารย์ประจำและนักวิจัยทั้งหมด}} \times 100$$

๒. แปลงค่าร้อยละที่คำนวณได้ในข้อ ๑ เทียบกับคะแนนเต็ม

คะแนนที่ได้ = 
$$\frac{\text{ร้อยละของผลรวมถ่วงน้ำหนักของผลงานทางวิชาการของ  
อาจารย์ประจำและนักวิจัย}}{\text{ร้อยละของผลรวมถ่วงน้ำหนักของผลงานทางวิชาการของ  
อาจารย์ประจำและนักวิจัยที่กำหนดให้เป็นคะแนนเต็ม ๕}} \times ๕$$



คู่มือการประกันคุณภาพการศึกษาภายใน คณะวิทยาศาสตร์และเทคโนโลยีการประมง

กำหนดระดับคุณภาพผลงานทางวิชาการดังนี้

ค่าน้ำหนัก	ระดับคุณภาพ
๐.๒๐	- บทความวิจัยหรือบทความวิชาการฉบับสมบูรณ์ที่ตีพิมพ์ในรายงานสืบเนื่องจากการประชุมวิชาการระดับชาติ
๐.๔๐	- บทความวิจัยหรือบทความวิชาการฉบับสมบูรณ์ที่ตีพิมพ์ในรายงานสืบเนื่องจากการประชุมวิชาการระดับนานาชาติหรือในวารสารทางวิชาการระดับชาติที่ไม่อยู่ในฐานข้อมูลตามประกาศ ก.พ.อ.หรือระเบียบคณะกรรมการการอุดมศึกษา ว่าด้วย หลักเกณฑ์การพิจารณาวารสารทางวิชาการสำหรับการเผยแพร่ผลงานทางวิชาการ พ.ศ.๒๕๕๖ แต่สถาบันนำเสนอสถาบันอนุมัติและจัดทำเป็นประกาศให้ทราบเป็นการทั่วไป และแจ้งให้ก.พ.อ./กกอ.ทราบภายใน ๓๐ วัน นับแต่วันที่ออกประกาศ - ผลงานที่ได้รับการจดอนุสิทธิบัตร
๐.๖๐	- บทความวิจัยหรือบทความวิชาการที่ตีพิมพ์ในวารสารวิชาการที่ปรากฏในฐานข้อมูล TCI กลุ่มที่ ๒
๐.๘๐	- บทความวิจัยหรือบทความวิชาการฉบับสมบูรณ์ที่ตีพิมพ์ในวารสารวิชาการระดับนานาชาติที่ไม่อยู่ในฐานข้อมูล ตามประกาศ ก.พ.อ. หรือระเบียบคณะกรรมการการอุดมศึกษา ว่าด้วย หลักเกณฑ์การพิจารณาวารสารทางวิชาการสำหรับการเผยแพร่ผลงานทางวิชาการ พ.ศ.๒๕๕๖ แต่สถาบันนำเสนอสถาบันอนุมัติและจัดทำเป็นประกาศให้ทราบเป็นการทั่วไป และแจ้งให้ก.พ.อ./กกอ. ทราบภายใน ๓๐ วันนับแต่วันที่ออกประกาศ (ซึ่งไม่อยู่ใน Beall's list) หรือตีพิมพ์ในวารสารวิชาการ ที่ปรากฏในฐานข้อมูล TCI กลุ่มที่ ๑
๑.๐๐	- บทความวิจัยหรือบทความวิชาการที่ตีพิมพ์ในวารสารวิชาการระดับนานาชาติที่ปรากฏในฐานข้อมูลระดับนานาชาติตามประกาศก.พ.อ. หรือระเบียบคณะกรรมการการอุดมศึกษาว่าด้วย หลักเกณฑ์การพิจารณาวารสารทางวิชาการสำหรับการเผยแพร่ผลงานทางวิชาการ พ.ศ. ๒๕๕๖ - ผลงานที่ได้รับการจดสิทธิบัตร - ผลงานวิชาการรับใช้สังคมที่ได้รับการประเมินผ่านเกณฑ์การขอตำแหน่งทางวิชาการแล้ว - ผลงานวิจัยที่หน่วยงานหรือองค์กรระดับชาติว่าจ้างให้ดำเนินการ - ผลงานค้นพบพันธุ์พืช พันธุ์สัตว์ ที่ค้นพบใหม่และได้รับการจดทะเบียน - ตำราหรือหนังสือหรืองานแปลที่ได้รับการประเมินผ่านเกณฑ์การขอตำแหน่งทางวิชาการแล้ว - ตำราหรือหนังสือหรืองานแปลที่ผ่านการพิจารณาตามหลักเกณฑ์การประเมินตำแหน่งทางวิชาการแต่ไม่ได้นำมาขอรับการประเมินตำแหน่งทางวิชาการ

การส่งบทความเพื่อพิจารณาคัดเลือกให้นำเสนอในการประชุมวิชาการต้องส่งเป็นฉบับสมบูรณ์ (Full paper) และเมื่อได้รับการตอบรับและตีพิมพ์แล้ว การตีพิมพ์ต้องตีพิมพ์เป็นฉบับสมบูรณ์ ซึ่งสามารถอยู่ในรูปแบบเอกสาร หรือสื่ออิเล็กทรอนิกส์ได้

กำหนดระดับคุณภาพงานสร้างสรรค์ดังนี้

ค่าน้ำหนัก	ระดับคุณภาพ
๐.๒๐	งานสร้างสรรค์ที่มีการเผยแพร่สู่สาธารณะในลักษณะใดลักษณะหนึ่ง หรือผ่านสื่ออิเล็กทรอนิกส์online
๐.๔๐	งานสร้างสรรค์ที่ได้รับการเผยแพร่ในระดับสถาบัน
๐.๖๐	งานสร้างสรรค์ที่ได้รับการเผยแพร่ในระดับชาติ
๐.๘๐	งานสร้างสรรค์ที่ได้รับการเผยแพร่ในระดับความร่วมมือระหว่างประเทศ
๑.๐๐	งานสร้างสรรค์ที่ได้รับการเผยแพร่ในระดับภูมิภาคอาเซียน/นานาชาติ

ผลงานสร้างสรรค์ทุกชิ้นต้องผ่านการพิจารณาจากคณะกรรมการที่มีองค์ประกอบไม่น้อยกว่า ๓ คน โดยมีบุคคลภายนอกสถาบันร่วมพิจารณาด้วย



➤ องค์ประกอบที่ ๓ การบริการวิชาการ

การบริการทางวิชาการแก่สังคมเป็นหนึ่งในภารกิจหลักของสถาบันอุดมศึกษา สถาบันพึงให้บริการทางวิชาการแก่ชุมชน สังคม และประเทศชาติ ในรูปแบบต่างๆ ตามความถนัด และในด้านที่สถาบันมีความเชี่ยวชาญ การให้บริการทางวิชาการอาจให้เปล่าโดยไม่คิดค่าใช้จ่าย หรืออาจคิดค่าใช้จ่ายตามความเหมาะสม โดยให้บริการทั้งหน่วยงานภาครัฐและเอกชน หน่วยงานอิสระ หน่วยงานสาธารณะ ชุมชน และสังคมโดยกว้าง รูปแบบการให้บริการทางวิชาการมีความหลากหลาย เช่น การอนุญาตให้ใช้ประโยชน์ทรัพยากรของสถาบัน เป็นแหล่งอ้างอิงทางวิชาการ ให้คำปรึกษา ให้การอบรม จัดประชุมหรือสัมมนาวิชาการ ทำงานวิจัยเพื่อตอบคำถามต่างๆ หรือเพื่อชี้แนะสังคม การให้บริการทางวิชาการนอกจากเป็นการทำประโยชน์ให้สังคมแล้ว สถาบันยังได้รับประโยชน์ในด้านต่างๆ คือ เพิ่มพูนความรู้และประสบการณ์ ของอาจารย์อันจะนำมาสู่การพัฒนาหลักสูตร มีการบูรณาการเพื่อใช้ประโยชน์ทางด้านการจัดการเรียนการสอนและการวิจัย พัฒนาตำแหน่งทางวิชาการของอาจารย์สร้างเครือข่ายกับหน่วยงานต่างๆ ซึ่งเป็นแหล่งงานของนักศึกษาและเป็นการสร้างรายได้ของสถาบันจากการให้บริการทางวิชาการด้วย

ตัวบ่งชี้                      จำนวน ๑ ตัวบ่งชี้คือ  
ตัวบ่งชี้ที่ ๓.๑ การบริการวิชาการแก่สังคม



คู่มือการประกันคุณภาพการศึกษาภายใน คณะวิทยาศาสตร์และเทคโนโลยีการประมง

ตัวบ่งชี้ที่ ๓.๑

การบริการวิชาการแก่สังคม

ชนิดของตัวบ่งชี้

กระบวนการ

คำอธิบายตัวบ่งชี้

การบริการวิชาการเป็นภารกิจหลักอีกอย่างหนึ่งของสถาบันอุดมศึกษา คณะควรคำนึงถึงกระบวนการในการให้บริการวิชาการแก่สังคม โดยศึกษาความต้องการของกลุ่มเป้าหมายนำมาจัดทำแผนบริการวิชาการประจำปี ทั้งการบริการวิชาการที่ทำให้เกิดรายได้และการบริการวิชาการที่คณะจัดทำ เพื่อสร้างประโยชน์แก่ชุมชน โดยมีการประเมินความสำเร็จของการบริการวิชาการ และนำมาจัดทำเป็นแผนเพื่อพัฒนาการเรียนการสอนแก่นักศึกษาให้มีประสบการณ์จากสภาพจริงและนำมาใช้ประโยชน์จนเกิด ผลลัพธ์ที่สร้างความพึงพอใจต่อชุมชนและสังคมอย่างต่อเนื่องและยั่งยืน

เกณฑ์มาตรฐาน

๑. จัดทำแผนการบริการวิชาการประจำปีที่สุดคล้องกับความต้องการ ของสังคม และกำหนดตัวบ่งชี้วัดความสำเร็จในระดับแผนและโครงการบริการวิชาการแก่สังคมและเสนอกรรมการประจำคณะเพื่อพิจารณาอนุมัติ
๒. โครงการบริการวิชาการแก่สังคมตามแผน มีการจัดทำแผนการใช้ประโยชน์จากการบริการวิชาการเพื่อให้เกิดผลต่อการพัฒนานักศึกษา ชุมชน หรือสังคม
๓. โครงการบริการวิชาการแก่สังคมในข้อ ๑ อย่างน้อยต้องมีโครงการที่ บริการแบบให้เปล่า
๔. ประเมินความสำเร็จตามตัวบ่งชี้ของแผนและโครงการบริการวิชาการ แก่สังคมในข้อ ๑ และนำเสนอกรรมการประจำคณะเพื่อพิจารณา
๕. นำผลการประเมินตามข้อ ๔ มาปรับปรุงแผนหรือพัฒนาการให้บริการวิชาการ สังคม
๖. คณะมีส่วนร่วมในการบริการวิชาการแก่สังคมในระดับสถาบัน

เกณฑ์การประเมิน

คะแนน ๑	คะแนน ๒	คะแนน ๓	คะแนน ๔	คะแนน ๕
มีการดำเนินการ ๑ ข้อ	มีการดำเนินการ ๒ ข้อ	มีการดำเนินการ ๓-๔ ข้อ	มีการดำเนินการ ๕ ข้อ	มีการดำเนินการ ๖ ข้อ





➤ องค์ประกอบที่ ๔ การทำนุบำรุงศิลปะและวัฒนธรรม

การทำนุบำรุงศิลปะและวัฒนธรรมถือเป็นพันธกิจสำคัญประการหนึ่งของสถาบันอุดมศึกษา ดังนั้น สถาบันอุดมศึกษาจึงต้องมีระบบและกลไกการดำเนินงานด้านนี้ให้เป็นอย่างดีมีประสิทธิภาพและคุณภาพ โดยอาจมีจุดเน้นเฉพาะที่แตกต่างกันตามปรัชญา และธรรมชาติ ของแต่ละสถาบัน และมีการบูรณาการเข้ากับ พันธกิจอื่นๆ โดยเฉพาะการผลิตบัณฑิต รวมทั้ง มีการจัดกิจกรรมที่ฟื้นฟู อนุรักษ์ สืบสาน พัฒนา เผยแพร่ ศิลปะและวัฒนธรรม สร้างสรรค์ ส่งเสริมภูมิปัญญาท้องถิ่นให้เป็นรากฐานการพัฒนาองค์ความรู้ที่ดีขึ้น

ตัวบ่งชี้

จำนวน ๑ ตัวบ่งชี้คือ

ตัวบ่งชี้ที่ ๔.๑ ระบบและกลไกการทำนุบำรุงศิลปะและวัฒนธรรม



**ตัวบ่งชี้ที่ ๔.๑**

**ระบบและกลไกการทำงานบำรุงศิลปะและวัฒนธรรม**

**ชนิดของตัวบ่งชี้**

กระบวนการ

**คำอธิบายตัวบ่งชี้**

สถาบันอุดมศึกษาต้องมีนโยบาย แผนงาน โครงสร้าง และการบริหารจัดการ งานทำนุบำรุงศิลปะและวัฒนธรรมทั้งการอนุรักษ์ พิพิธภัณฑสถาน เผยแพร่วัฒนธรรม ไทย ภูมิปัญญาท้องถิ่นตามจุดเน้นของสถาบันอย่างมีประสิทธิภาพและประสิทธิผล

**เกณฑ์มาตรฐาน**

๑. กำหนดผู้รับผิดชอบในการทำนุบำรุงศิลปะและวัฒนธรรม
๒. จัดทำแผนด้านทำนุบำรุงศิลปะและวัฒนธรรม และกำหนดตัวบ่งชี้วัด ความสำเร็จตามวัตถุประสงค์ของแผน รวมทั้งจัดสรรงบประมาณเพื่อให้ สามารถดำเนินการได้ตามแผน
๓. กำกับติดตามให้มีการดำเนินงานตามแผนด้านทำนุบำรุงศิลปะและ วัฒนธรรม
๔. ประเมินความสำเร็จตามตัวบ่งชี้ที่วัดความสำเร็จตามวัตถุประสงค์ของ แผนด้านทำนุบำรุงศิลปะและวัฒนธรรม
๕. นำผลการประเมินไปปรับปรุงแผนหรือกิจกรรมด้านทำนุบำรุงศิลปะและ วัฒนธรรม
๖. เผยแพร่กิจกรรมหรือการบริการด้านทำนุบำรุงศิลปะและวัฒนธรรมต่อ สาธารณชน
๗. กำหนดหรือสร้างมาตรฐานด้านศิลปะและวัฒนธรรมซึ่งเป็นที่ยอมรับใน ระดับชาติ

**เกณฑ์การประเมิน**

คะแนน ๑	คะแนน ๒	คะแนน ๓	คะแนน ๔	คะแนน ๕
มีการดำเนินการ ๑ ข้อ	มีการดำเนินการ ๒ ข้อ	มีการดำเนินการ ๓-๔ ข้อ	มีการดำเนินการ ๕ ข้อ	มีการดำเนินการ ๖-๗ ข้อ



➤ องค์กรประกอบที่ ๕ การบริหารจัดการ

สถาบันอุดมศึกษาต้องให้ความสำคัญกับการบริหารจัดการ โดยมีสภามหาวิทยาลัย ทำหน้าที่ในการกำกับดูแลการทำงานของสถาบันให้มีประสิทธิภาพ สถาบันอุดมศึกษาจะต้องบริหารจัดการด้านต่างๆ ให้มีคุณภาพ เช่น ทรัพยากรบุคคล ระบบฐานข้อมูล การบริหาร ความเสี่ยง การบริหารการเปลี่ยนแปลง การบริหารทรัพยากรทั้งหมด ฯลฯ เพื่อสัมฤทธิ์ผลตามเป้าหมายที่กำหนดไว้โดยใช้หลักธรรมาภิบาล (Good Governance)

ตัวบ่งชี้

จำนวน ๒ ตัวบ่งชี้คือ

ตัวบ่งชี้ที่ ๕.๑ การบริหารของคณะเพื่อการกำกับติดตามผลลัพธ์ตามพันธกิจกลุ่มสถาบันและ  
เอกลักษณ์ของคณะ

ตัวบ่งชี้ที่ ๕.๒ ระบบกำกับการประกันคุณภาพหลักสูตร



## คู่มือการประกันคุณภาพการศึกษาภายใน คณะวิทยาศาสตร์และเทคโนโลยีการประมง

### ตัวบ่งชี้ที่ ๕.๑

การบริหารของคณะเพื่อการกำกับติดตามผลลัพธ์ตามพันธกิจ กลุ่มสถาบัน และ  
เอกลักษณ์ของคณะ

### ชนิดของตัวบ่งชี้

กระบวนการ

### คำอธิบายตัวบ่งชี้

สถาบันอุดมศึกษามีพันธกิจหลัก คือ การเรียนการสอน การวิจัย การบริการทาง  
วิชาการแก่สังคม และการทำนุบำรุงศิลปและวัฒนธรรม ในการดำเนินพันธกิจหลัก  
สถาบันอุดมศึกษาจำเป็นต้องดำเนินงานผ่านคณะ ดังนั้น คณะต้องมีการพัฒนาแผน  
เพื่อกำหนดทิศทางการพัฒนา และการดำเนินงานของคณะให้สอดคล้องกับ  
เป้าหมายและกลุ่มสถาบัน ตลอดจนมีการบริหารทั้งด้านบุคลากร การเงิน ความ  
เสี่ยงและการประกันคุณภาพการศึกษา เพื่อสนับสนุนการดำเนินงานตามพันธกิจ  
หลักให้บรรลุตามเป้าหมายที่กำหนดไว้

### เกณฑ์มาตรฐาน

๑. พัฒนาแผนกลยุทธ์จากผลการวิเคราะห์ SWOT โดยเชื่อมโยงกับวิสัยทัศน์ ของ  
คณะและสอดคล้องกับวิสัยทัศน์ของคณะ สถาบัน รวมทั้งสอดคล้องกับกลุ่มสถาบัน  
และเอกลักษณ์ของคณะ และพัฒนาไปสู่แผนกลยุทธ์ทางการเงินและแผนปฏิบัติการ  
ประจำปีตามกรอบเวลาเพื่อให้บรรลุผลตามตัวบ่งชี้และเป้าหมายของแผนกลยุทธ์  
และเสนอผู้บริหารระดับสถาบันเพื่อ พิจารณานุมัติ

๒. ดำเนินการวิเคราะห์ข้อมูลทางการเงินที่ประกอบไปด้วยต้นทุนต่อหน่วย ในแต่ละ  
หลักสูตร สัดส่วนค่าใช้จ่ายเพื่อพัฒนานักศึกษา อาจารย์ บุคลากร การจัดการเรียน  
การสอน อย่างต่อเนื่อง เพื่อวิเคราะห์ความคุ้มค่าของการบริหารหลักสูตร  
ประสิทธิภาพ ประสิทธิผลในการผลิตบัณฑิต และโอกาส ในการแข่งขัน

๓. ดำเนินงานตามแผนบริหารความเสี่ยง ที่เป็นผลจากการวิเคราะห์และระบุปัจจัย  
เสี่ยงที่เกิดจากปัจจัยภายนอก หรือปัจจัยที่ไม่สามารถควบคุมได้ที่ส่งผลกระทบต่อ  
ดำเนินงานตามพันธกิจของคณะและให้ระดับความเสี่ยงลดลงจากเดิม

๔. บริหารงานด้วยหลักธรรมาภิบาลอย่างครบถ้วนทั้ง ๑๐ ประการที่อธิบาย การ  
ดำเนินงานอย่างชัดเจน

๕. ค้นหาแนวปฏิบัติที่ดีจากความรู้ทั้งที่มีอยู่ในตัวบุคคล ทักษะของผู้มีประสบการณ์  
ตรง และแหล่งเรียนรู้อื่นๆ ตามประเด็นความรู้ อย่างน้อยครอบคลุมพันธกิจด้านการ  
ผลิตบัณฑิตและด้านการวิจัยจัดเก็บอย่างเป็นระบบโดยเผยแพร่ออกมาเป็น  
ลายลักษณ์อักษรและนำมาปรับใช้ในการปฏิบัติงานจริง



## คู่มือการประกันคุณภาพการศึกษาภายใน คณะวิทยาศาสตร์และเทคโนโลยีการประมง

๖. การกำกับติดตามผลการดำเนินงานตามแผนการบริหารและแผนพัฒนาบุคลากรสายวิชาการและสายสนับสนุน

๗. ดำเนินงานด้านการประกันคุณภาพการศึกษาภายในตามระบบและกลไกที่เหมาะสมและสอดคล้องกับพันธกิจและพัฒนาการของคณะที่ได้ปรับให้การดำเนินงานด้านการประกันคุณภาพเป็นส่วนหนึ่งของการบริหารงานคณะตามปกติที่ประกอบด้วย การควบคุมคุณภาพ การตรวจสอบ คุณภาพ และการประเมินคุณภาพ

### เกณฑ์การประเมิน

คะแนน ๑	คะแนน ๒	คะแนน ๓	คะแนน ๔	คะแนน ๕
มีการดำเนินการ ๑ ข้อ	มีการดำเนินการ ๒ ข้อ	มีการดำเนินการ ๓-๔ ข้อ	มีการดำเนินการ ๕-๖ ข้อ	มีการดำเนินการ ๗ ข้อ



**ตัวบ่งชี้ที่ ๕.๒**

**ระบบกำกับ การประกันคุณภาพหลักสูตร**

**ชนิดของตัวบ่งชี้**

กระบวนการ

**อธิบายตัวบ่งชี้**

บทบาทหน้าที่ของคณะในการกำกับการประกันคุณภาพการศึกษา ระดับหลักสูตร มีการดำเนินการตั้งแต่การควบคุมคุณภาพ การติดตาม ตรวจสอบคุณภาพ และการพัฒนาคุณภาพ การพัฒนาตัวบ่งชี้และเกณฑ์การประเมินจะมุ่งไปที่ระบบการประกันคุณภาพการศึกษา มากกว่าการประเมินคุณภาพ เพื่อให้สามารถส่งเสริม สนับสนุน กำกับติดตามการดำเนินงานให้เป็นไปตามที่กำหนด สะท้อนการจัดการศึกษาอย่างมีคุณภาพ

**เกณฑ์มาตรฐาน**

๑. มีระบบและกลไกในการกำกับการดำเนินการประกันคุณภาพหลักสูตร ให้เป็นไปตามองค์ประกอบ การประกันคุณภาพหลักสูตร
๒. มีคณะกรรมการกำกับ ติดตามการดำเนินงานให้เป็นไปตามระบบ ที่กำหนด ในข้อ ๑ และรายงานผลการติดตามให้กรรมการประจำคณะ เพื่อพิจารณาทุกภาคการศึกษา
๓. มีการจัดสรรทรัพยากรเพื่อสนับสนุนการดำเนินงานของหลักสูตรให้เกิดผลตามองค์ประกอบ การประกันคุณภาพหลักสูตร
๔. มีการประเมินคุณภาพหลักสูตรตามกำหนดเวลาทุกหลักสูตร และรายงานผลการประเมินให้กรรมการประจำคณะเพื่อพิจารณา
๕. นำผลการประเมินและข้อเสนอแนะจากกรรมการประจำคณะมาปรับปรุงหลักสูตรให้มีคุณภาพดีขึ้นอย่างต่อเนื่อง
๖. มีผลการประเมินคุณภาพทุกหลักสูตรผ่านองค์ประกอบที่ ๑ การกำกับมาตรฐาน

**เกณฑ์การประเมิน**

คะแนน ๑	คะแนน ๒	คะแนน ๓	คะแนน ๔	คะแนน ๕
มีการดำเนินการ ๑ ข้อ	มีการดำเนินการ ๒ ข้อ	มีการดำเนินการ ๓-๔ ข้อ	มีการดำเนินการ ๕ ข้อ	มีการดำเนินการ ๖ ข้อ



บทที่ ๖  
องค์ประกอบที่ Srivijaya

องค์ประกอบที่ Srivijaya ๑ กิจกรรม 5ส+

ตัวบ่งชี้ที่ Srivijaya ๑.๑ การมีส่วนร่วมในการดำเนินกิจกรรม 5ส+ ตามนโยบายของมหาวิทยาลัย  
ชนิดของตัวบ่งชี้ กระบวนการ

เกณฑ์มาตรฐาน

๑. มีการแต่งตั้งคณะกรรมการ 5ส+ ของหน่วยงาน โดยการมีส่วนร่วมของทุกภาคส่วน
๒. มีแผนการดำเนินกิจกรรม 5ส+ ที่แสดงให้เห็นถึงความต่อเนื่องในการดำเนินกิจกรรม 5ส+ ของหน่วยงานและมีการดำเนินงานตามแผนของกิจกรรม 5ส+ อย่างน้อยร้อยละ ๗๐ ของแผน
๓. มีการตรวจประเมินกิจกรรม 5ส+ โดยหน่วยงานเองอย่างน้อย ๑ ครั้ง/ปี
๔. มีผลการประเมินกิจกรรม 5ส+ ไม่ต่ำกว่าร้อยละ ๖๐
๕. มีผลการประเมินกิจกรรม 5ส+ ไม่ต่ำกว่าร้อยละ ๘๐

เกณฑ์การประเมิน: ๕ ข้อ

คะแนน ๑	คะแนน ๒	คะแนน ๓	คะแนน ๔	คะแนน ๕
มีการดำเนินการ ๑ ข้อ	มีการดำเนินการ ๒ ข้อ	มีการดำเนินการ ๓ ข้อ	มีการดำเนินการ ๔ ข้อ	มีการดำเนินการ ๕ ข้อ



➤ องค์กรประกอบที่ Srivijaya ๒ อัตลักษณ์ของ มทร.ศรีวิชัย

ตัวบ่งชี้ที่ Srivijaya ๒.๑ ระบบกลไกพัฒนานักศึกษาของมหาวิทยาลัยเทคโนโลยีราชมงคลให้เป็นบัณฑิต  
นักปฏิบัติ (Hands-on)

ชนิดของตัวบ่งชี้ กระบวนการ

คำอธิบายตัวบ่งชี้ เป็นการกำหนดระบบและกลไกในการพัฒนานักศึกษาของมหาวิทยาลัย  
เทคโนโลยีราชมงคล ทั้ง ๙ แห่ง ให้มีคุณสมบัติตามอัตลักษณ์ของมหาวิทยาลัย  
ในการเป็นบัณฑิตนักปฏิบัติ สามารถพัฒนาศักยภาพด้านทักษะการปฏิบัติให้  
นักศึกษามีประสบการณ์ สามารถเรียนรู้จากการปฏิบัติงานจริง รวมทั้งการ  
พัฒนาบุคลากรที่เป็นผู้สอนให้มีศักยภาพสามารถให้ความรู้ด้านทักษะวิชาชีพแก่นัก  
ศึกษาได้

เกณฑ์มาตรฐาน

๑. มีระบบและกลไกในการดำเนินการด้านสหกิจศึกษา
๒. มีการพัฒนาอาจารย์ผู้สอนโดยเพิ่มประสบการณ์ตรงในสถานประกอบการ
๓. มีกระบวนการจัดการเรียนการสอนโดยใช้หลักของ WIL เป็นแนวทางใน  
การพัฒนา
๔. มีการติดตามประเมินผลการดำเนินงานในกิจกรรมที่ดำเนินการอย่างเป็นระบบ  
และมีการพัฒนาอย่างต่อเนื่อง
๕. มีผลลัพธ์ที่เกิดจากการดำเนินการจนเป็นแนวปฏิบัติที่ดีเป็นที่ยอมรับหรือได้รับ  
การยกย่อง

เกณฑ์การประเมิน: ๕ ข้อ

คะแนน ๑	คะแนน ๒	คะแนน ๓	คะแนน ๔	คะแนน ๕
มีการดำเนินการ ๑ ข้อ	มีการดำเนินการ ๒ ข้อ	มีการดำเนินการ ๓ ข้อ	มีการดำเนินการ ๔ ข้อ	มีการดำเนินการ ๕ ข้อ





ตัวบ่งชี้ที่ Srivijaya ๒.๒

กระบวนการจัดการเรียนการสอน ใช้ทักษะที่มีเทคโนโลยีเป็นฐาน (Technology Based Education-Training)

ชนิดของตัวบ่งชี้

กระบวนการ

คำอธิบายตัวบ่งชี้

เป็นตัวบ่งชี้ที่จะตอบอัตลักษณ์ของกลุ่มมหาวิทยาลัยเทคโนโลยีราชมงคลที่ให้ความสำคัญกับการนำเทคโนโลยีมาประยุกต์ใช้ รวมทั้งนำเทคโนโลยีมาเป็นฐานในการพัฒนาทางด้านทักษะต่างๆในการจัดการเรียนการสอน เพื่อฝึกนักศึกษาให้มีความรู้ ความสามารถในการใช้เครื่องมือ เครื่องจักร ในสาขาวิชาชีพ เพื่อให้บัณฑิตของราชมงคลมีศักยภาพ สามารถทำงานในสถานประกอบการได้อย่างมีประสิทธิภาพ

เกณฑ์มาตรฐาน

๑. กระบวนการเรียนการสอนให้ความสำคัญกับ Technology Based และฝึกทักษะในการทำงาน
๒. นักศึกษาสามารถประยุกต์ใช้ความรู้ เครื่องมือ อุปกรณ์ ได้อย่างมีประสิทธิภาพ
๓. นักศึกษามีการแลกเปลี่ยนเรียนรู้ด้าน Technology Based กับชุมชน สังคม ภายใต้การให้คำแนะนำของอาจารย์ผู้สอน
๔. นักศึกษาใช้หลัก Technology Based ในงานวิจัย โครงการ กรณีศึกษา
๕. ติดตามและประเมินผลกิจกรรมที่ได้ดำเนินการอย่างเป็นระบบและมีการพัฒนาอย่างต่อเนื่อง ทำให้นักศึกษามีการพัฒนาการเรียนรู้ทักษะ วิชาชีพ

เกณฑ์การประเมิน: ๕ ข้อ

คะแนน ๑	คะแนน ๒	คะแนน ๓	คะแนน ๔	คะแนน ๕
มีการดำเนินการ ๑ ข้อ	มีการดำเนินการ ๒ ข้อ	มีการดำเนินการ ๓ ข้อ	มีการดำเนินการ ๔ ข้อ	มีการดำเนินการ ๕ ข้อ



ตัวบ่งชี้ที่ Srivijaya ๒.๓ มีระบบและกลไกการสร้างความสำเร็จวิชาชีพ (Professional Oriented) ให้นักศึกษา

ชนิดของตัวบ่งชี้ กระบวนการ

คำอธิบายตัวบ่งชี้ เป็นตัวบ่งชี้ที่ต้องการให้มหาวิทยาลัยเทคโนโลยีราชมงคลได้จัดทำระบบและกลไก ในการพัฒนาความสำเร็จทางด้านวิชาชีพให้นักศึกษา เพื่อเป็นบัณฑิตที่มีความ สามารถด้านการออกแบบ การวางแผน สามารถคิด วิเคราะห์ แก้ปัญหาและ ปฏิบัติได้ เป็นคนดีของสังคม มีความฉลาดทางอารมณ์ ทักษะด้านวิชาชีพ ทักษะ ในความเป็นมนุษย์ ตลอดจนมีศักยภาพความสำเร็จทางด้านวิชาชีพ สร้างงานให้ เกิดประโยชน์แก่ตนเองและสังคม

เกณฑ์มาตรฐาน

๑. มีระบบและกลไกในการพัฒนาแนวทางการสร้างความสำเร็จวิชาชีพ มีการนำสู่การปฏิบัติและมีผลลัพธ์ชัดเจน
๒. มีแผนพัฒนาความสำเร็จทางด้านวิชาชีพ
๓. มีการจัดสรรทรัพยากรในการสร้างความสำเร็จทางด้านวิชาชีพตามแผนที่ได้ กำหนดไว้
๔. มีการจัดกิจกรรมสนับสนุนการพัฒนาความสำเร็จทางด้านวิชาชีพ และ ส่งเสริมความเป็นคนดีของสังคม
๕. มีการกำกับ ติดตามและประเมินผลการดำเนินงานอย่างเป็นระบบ และมีการ พัฒนาอย่างต่อเนื่อง

เกณฑ์การประเมิน: ๕ ข้อ

คะแนน ๑	คะแนน ๒	คะแนน ๓	คะแนน ๔	คะแนน ๕
มีการดำเนินการ ๑ ข้อ	มีการดำเนินการ ๒ ข้อ	มีการดำเนินการ ๓ ข้อ	มีการดำเนินการ ๔ ข้อ	มีการดำเนินการ ๕ ข้อ



ตัวบ่งชี้ที่ Srivijaya ๒.๔ งานวิจัยหรืองานสร้างสรรค์บนพื้นฐานภูมิปัญญาท้องถิ่นหรือเพื่อท้องถิ่น  
ชนิดของตัวบ่งชี้ ผลลัพธ์  
เกณฑ์การประเมิน

ผลรวมของโครงการวิจัยหรืองานสร้างสรรค์บนพื้นฐานของ ภูมิปัญญาท้องถิ่นหรือเพื่อท้องถิ่น	X ๑๐๐
จำนวนโครงการวิจัยทั้งหมด	

คะแนน =

โครงการวิจัยหรืองานสร้างสรรค์บนพื้นฐานของภูมิปัญญา ท้องถิ่นหรือเพื่อท้องถิ่น	X ๕
๓๐	



ตัวบ่งชี้ที่ Srivijaya ๒.๕ การสืบสานโครงการพระราชดำริ

ชนิดของตัวบ่งชี้ ผลลัพธ์

เกณฑ์การประเมิน

๑. มีการดำเนินงานตามวงจรคุณภาพ (PDCA)
๒. บรรลุเป้าหมายตามแผนประจำปีไม่ต่ำกว่าร้อยละ ๘๐
๓. เป็นแบบอย่างหรือแหล่งเรียนรู้สำหรับชุมชนหรือท้องถิ่น
๔. มีผลกระทบที่เกิดประโยชน์สร้างคุณค่าต่อสังคมหรือทำให้ชุมชน/องค์กรมีความเข้มแข็ง
๕. ได้รับการยกย่องระดับชาติหรือนานาชาติ

เกณฑ์การประเมิน

คะแนน ๑	คะแนน ๒	คะแนน ๓	คะแนน ๔	คะแนน ๕
มีการดำเนินการ ๑ ข้อ	มีการดำเนินการ ๒ ข้อ	มีการดำเนินการ ๓ ข้อ	มีการดำเนินการ ๔ ข้อ	มีการดำเนินการ ๕ ข้อ



➤ องค์กรประกอบ Srivijaya ๓ คุณภาพของหน่วยงานสนับสนุน

เพื่อให้หน่วยงานสนับสนุนมีแนวทางการดำเนินงานที่เป็นระบบมีกลไกในการพัฒนาการปฏิบัติงานที่สอดคล้องกับนโยบายของมหาวิทยาลัยฯ ในทุกๆด้านและเพื่อให้การปฏิบัติงานในหน้าที่เป็นไปด้วยความเรียบร้อยเรียบร้อยและมีการปฏิบัติงานครอบคลุมทุกภารกิจของหน่วยงานเพื่อนำไปสู่การพัฒนาปรับปรุงการปฏิบัติงานที่มีประสิทธิภาพและเกิดประสิทธิผลตามเป้าหมายที่วางไว้

ตัวบ่งชี้ จำนวน ๓ ตัวบ่งชี้คือ

ตัวบ่งชี้ที่ Srivijaya ๓.๑ มีระบบและกลไกในการพัฒนาการปฏิบัติงาน

ตัวบ่งชี้ที่ Srivijaya ๓.๒ ระดับความสำเร็จในการลดขั้นตอนและระยะเวลาการปฏิบัติงาน  
บริการ

ตัวบ่งชี้ที่ Srivijaya ๓.๓ ร้อยละของระดับความพึงพอใจของผู้รับบริการ



ตัวบ่งชี้ที่ Srivijaya ๓.๑ มีระบบและกลไกในการพัฒนาการปฏิบัติงาน

ชนิดของตัวบ่งชี้ กระบวนการ

เกณฑ์การประเมิน

๑. มีการกำหนดโครงสร้างการบริหารงานภายในหน่วยงาน มีกำหนดภารกิจของหน่วยงานตามโครงสร้างอย่างชัดเจน
๒. มีการจัดทำคู่มือการทำงานของหน่วยงานที่ครอบคลุมทุกภารกิจ
๓. มีการแจกจ่ายและประชาสัมพันธ์ให้ทุกส่วนงานที่เกี่ยวข้องรับทราบ
๔. มีการปฏิบัติตามคู่มือและปรับปรุงใหม่ให้ทันสมัยเหมาะสมกับการเปลี่ยนแปลง
๕. มีงานวิจัยสถาบันที่ก่อให้เกิดประโยชน์ในการปฏิบัติงานของหน่วยงาน

เกณฑ์การประเมิน

คะแนน ๑	คะแนน ๒	คะแนน ๓	คะแนน ๔	คะแนน ๕
มีการดำเนินการ ๑ ข้อ	มีการดำเนินการ ๒ ข้อ	มีการดำเนินการ ๓ ข้อ	มีการดำเนินการ ๔ ข้อ	มีการดำเนินการ ๕ ข้อ



ตัวบ่งชี้ที่ Srivijaya ๓.๒ ระดับความสำเร็จในการลดขั้นตอนและระยะเวลาการปฏิบัติงานบริการ  
ชนิดของตัวบ่งชี้ กระบวนการ

เกณฑ์การประเมิน

๑. มีการกำหนดกระบวนการงานที่ต้องการลดขั้นตอนและระยะเวลาอย่างน้อย ๒ กระบวนการและประกาศขั้นตอนและระยะเวลาในการบริการในแต่ละกระบวนการให้ทราบอย่างชัดเจน รวมทั้งมีการดำเนินงานและเก็บข้อมูลในการบริการอย่างต่อเนื่อง
๒. สามารถลดขั้นตอนและระยะเวลาการปฏิบัติงานไม่น้อยกว่าร้อยละ ๒๐
๓. สามารถลดขั้นตอนและระยะเวลาการปฏิบัติงานไม่น้อยกว่าร้อยละ ๓๐
๔. จำนวนผู้รับบริการได้รับบริการตามรอบระยะเวลามาตรฐานไม่น้อยกว่า ร้อยละ ๗๐
๕. จำนวนผู้รับบริการได้รับบริการตามรอบระยะเวลามาตรฐานไม่น้อยกว่า ร้อยละ ๙๐

เกณฑ์การประเมิน

คะแนน ๑	คะแนน ๒	คะแนน ๓	คะแนน ๔	คะแนน ๕
มีการดำเนินการ ๑ ข้อ	มีการดำเนินการ ๒ ข้อ	มีการดำเนินการ ๓ ข้อ	มีการดำเนินการ ๔ ข้อ	มีการดำเนินการ ๕ ข้อ



คู่มือการประกันคุณภาพการศึกษาภายใน คณะวิทยาศาสตร์และเทคโนโลยีการประมง

ตัวบ่งชี้ที่ Srivijaya ๓.๓ ร้อยละของระดับความพึงพอใจของผู้รับบริการ

ชนิดของตัวบ่งชี้ ผลลัพธ์

เกณฑ์การประเมิน

คะแนน ๑	คะแนน ๒	คะแนน ๓	คะแนน ๔	คะแนน ๕
ไม่น้อยกว่าร้อยละ ๖๕	ไม่น้อยกว่าร้อยละ ๗๐	ไม่น้อยกว่าร้อยละ ๗๕	ไม่น้อยกว่าร้อยละ ๘๐	ไม่น้อยกว่าร้อยละ ๘๕





➤ องค์ประกอบที่ Srivijaya ๔ สถานศึกษา ๓ ดี (๓D)

การจัดการศึกษามีความสำคัญต่อการพัฒนาคุณภาพของผู้เรียน กระทรวงศึกษาธิการโดยรัฐมนตรีว่าการกระทรวงศึกษาธิการได้ให้ความสำคัญกับการพัฒนาคุณภาพของผู้เรียนทั้งในด้านการจัดการเรียนการสอน และจัดกิจกรรมพัฒนาผู้เรียน เพื่อสร้างองค์ความรู้ กระบวนการคิดวิเคราะห์ เพื่อให้ผู้เรียนมีความรู้ ความสามารถ และประสบการณ์ มีทักษะการดำรงชีวิตที่เกิดจากการฝึกหัด สามารถใช้ความรู้ให้เกิดประโยชน์ในการพัฒนาตนเองและประกอบอาชีพ อีกด้านหนึ่งคือการบ่มเพาะปลูกฝัง ปลูกจิตสำนึกให้ผู้เรียนมีคุณธรรม จริยธรรม มีความรับผิดชอบต่อตนเอง สังคม และประเทศชาติ เพื่อให้ผู้เรียนสามารถดำรงตนอยู่ร่วมกับผู้อื่นได้อย่างมีความสุข สถานศึกษาควรจะได้ประสานความร่วมมือกับทุกภาคส่วนจัดกิจกรรมที่จะมุ่งเน้นภารกิจที่จะก่อให้เกิดผลดังกล่าวตามนโยบาย ๓ ดี ( ๓ D) ได้แก่ DEMOCRACY ด้านการส่งเสริมประชาธิปไตย DECENCY ด้านการส่งเสริมให้มีคุณธรรม จริยธรรมและความเป็นไทย และ DRUG – FREE คือ ด้านการสร้างภูมิคุ้มกันภัยจากยาเสพติดทุกชนิด

DEMOCRACY คือ การมีความตระหนักเห็นความสำคัญ ศรัทธาและเชื่อมั่นในการปกครองระบอบประชาธิปไตยอันมีพระมหากษัตริย์เป็นประมุข รังเกียจการทุจริตและต่อต้านการซื้อสิทธิ์ ขายเสียง

DECENCY คือ การมีคุณธรรม จริยธรรม มีความดีงาม รู้จักผิดชอบ ชู้ตัว มีความภาคภูมิใจในความเป็นไทย รวมทั้งยึดถือและปฏิบัติในการดำรงชีพสืบไป

DRUG – FREE คือ การมีความเข้าใจ รู้จักพิษภัยของยาเสพติดและรู้จักการหลีกเลี่ยง

ตัวบ่งชี้ จำนวน ๒ ตัวบ่งชี้คือ

ตัวบ่งชี้ที่ Srivijaya ๔.๑ การบริหารจัดการสถานศึกษา ๓ ดี

ตัวบ่งชี้ที่ Srivijaya ๔.๒ ผลที่เกิดกับผู้เรียนตามนโยบาย ๓ ดี (๓D) มีความรู้ เจตคติที่ดี ตลอดจนเกิดพฤติกรรมตามคุณลักษณะที่พึงประสงค์ทั้ง ๓ ด้าน



ตัวบ่งชี้ที่ Srivijaya ๔.๑ การบริหารจัดการสถานศึกษา ๓ ดี

ชนิดของตัวบ่งชี้ กระบวนการ

เกณฑ์การประเมิน

๑. มีการวางแผนพัฒนาสถานศึกษาตามแนวนโยบายสถานศึกษา ๓ ดี (๓D) และส่งเสริมสนับสนุนทั้งทรัพยากร สิ่งอำนวยความสะดวกและบุคคล
๒. จัดการเรียนรู้ จัดกิจกรรมด้านประชาธิปไตย ด้านคุณธรรม จริยธรรมและด้าน ภูมิคุ้มกันภัยจากยาเสพติด
๓. พัฒนาคณาจารย์และบุคลากรทางการศึกษา ให้มีองค์ความรู้และทักษะการ ปฏิบัติงานเพื่อการพัฒนาสถานศึกษา ๓ ดี (๓D) อย่างมีคุณภาพ
๔. ให้ความร่วมมือกับทุกฝ่าย ในการดำเนินงานตามนโยบายคุณภาพสถานศึกษา ๓ ดี (๓D)
๕. กำกับ ติดตาม ให้สถานศึกษาพัฒนาหรือมีนวัตกรรมส่งเสริมให้การดำเนินงาน ตามมาตรฐานสถานศึกษา ๓ ดี (๓D)

เกณฑ์การประเมิน

คะแนน ๑	คะแนน ๒	คะแนน ๓	คะแนน ๔	คะแนน ๕
มีการดำเนินการ ๑ ข้อ	มีการดำเนินการ ๒ ข้อ	มีการดำเนินการ ๓ ข้อ	มีการดำเนินการ ๔ ข้อ	มีการดำเนินการ ๕ ข้อ



ตัวบ่งชี้ที่ Srivijaya ๔.๒ ผลที่เกิดกับผู้เรียนตามนโยบาย ๓ ดี (๓D) มีความรู้ เจตคติที่ดี ตลอดจนเกิดพฤติกรรมตามคุณลักษณะที่พึงประสงค์ทั้ง ๓ ด้าน

ชนิดของตัวบ่งชี้ กระบวนการ

เกณฑ์การประเมิน

๑. มีกิจกรรมสนับสนุนนโยบายสถานศึกษา ๓ ดี (๓D) จำนวน ๑ ด้าน
๒. มีกิจกรรมสนับสนุนนโยบายสถานศึกษา ๓ ดี (๓D) จำนวน ๒ ด้าน
๓. มีกิจกรรมสนับสนุนนโยบายสถานศึกษา ๓ ดี (๓D) จำนวน ๓ ด้าน

เกณฑ์การประเมิน

คะแนน ๑	คะแนน ๒	คะแนน ๓	คะแนน ๔	คะแนน ๕
มีการดำเนินการ ๑ ด้าน	-	มีการดำเนินการ ๒ ด้าน	-	มีการดำเนินการ ๓ ด้าน



บทที่ ๗

แนวทางการวิเคราะห์และสรุปผล การประกันคุณภาพการศึกษาภายใน

สถาบันการศึกษาทุกสถาบันต้องวางระบบการประกันคุณภาพการศึกษาภายในของตนเองให้เหมาะสมกับบริบทและวิสัยทัศน์ของสถาบัน โดยต้องพิจารณาเกณฑ์มาตรฐานอุดมศึกษา ที่เกี่ยวข้องในระดับชาติด้วย เพื่อให้เป็นไปตามเกณฑ์ขั้นต่ำที่ประเทศกำหนดและมุ่งสู่เป้าหมาย จุดเน้น จุดเด่น หรือเอกลักษณ์ของสถาบัน

การวางระบบการประกันคุณภาพจะต้องประกอบด้วย การควบคุม การตรวจสอบ และการประเมินผล เพื่อนำข้อมูลไปปรับปรุงพัฒนาคุณภาพอย่างต่อเนื่องและยั่งยืน ดังนั้น ระบบประกันคุณภาพการศึกษาภายในดังกล่าวอย่างน้อยต้องครอบคลุมระดับหลักสูตร ระดับคณะ และระดับสถาบัน โดยสถาบันต้องควบคุมให้มีการดำเนินงานตามระบบคุณภาพที่กำหนด และมีการตรวจสอบระบบคุณภาพเป็นระยะๆ โดยที่มีกลไกการดำเนินงานอย่างชัดเจน เช่น มีผู้รับผิดชอบ/ ผู้บริหาร/ ผู้เกี่ยวข้อง/ ผู้มีส่วนได้ส่วนเสียมีส่วนร่วม เมื่อครบหนึ่งปีการศึกษาก็ต้องมีการประเมินผลการดำเนินงานตามระบบประกันคุณภาพดังกล่าวเพื่อนำไปปรับปรุงพัฒนาในปีถัดไป โดยสำนักงานคณะกรรมการการอุดมศึกษาจะดำเนินการติดตามตรวจสอบความก้าวหน้าของ การปฏิบัติตามแผนการพัฒนาคุณภาพการศึกษา อย่างน้อยหนึ่งครั้งในทุกสามปีและแจ้งผลให้สถานศึกษาทราบรวมทั้งเปิดเผยผลการติดตามตรวจสอบคุณภาพการศึกษาต่อสาธารณชน

ระบบการประกันคุณภาพการศึกษาภายในระดับหลักสูตรที่คณะกรรมการประกันคุณภาพ ภายในระดับอุดมศึกษาจัดทำขึ้น เป็นไปในทิศทางเดียวกับการประเมินเพื่อการเผยแพร่หลักสูตร ที่มีคุณภาพและมาตรฐานตามที่ประกาศไว้ในกรอบมาตรฐานคุณวุฒิระดับอุดมศึกษาแห่งชาติ พ.ศ. ๒๕๕๒ ทั้งนี้ ได้กำหนดให้รายงานการประเมินคุณภาพการศึกษาภายในระดับหลักสูตร (IQA ระดับหลักสูตร) และรายงานผลการดำเนินการของหลักสูตร (มคอ.๗) เป็นรายงานฉบับเดียวกันเพื่อลดความซ้ำซ้อนของการจัดทำรายงานของสถานศึกษาระดับอุดมศึกษาและ สามารถรายงานผ่านระบบอิเล็กทรอนิกส์

ระบบการประกันคุณภาพการศึกษาภายในระดับคณะ และระดับสถาบัน ที่คณะกรรมการการประกันคุณภาพภายในระดับอุดมศึกษาจัดทำขึ้น สอดคล้องกับการประกันคุณภาพการศึกษาภายในระดับหลักสูตร และเชื่อมโยงกับการประกันคุณภาพภายนอกของสำนักงานรับรอง มาตรฐานและประเมินคุณภาพการศึกษา (องค์การมหาชน) และสำนักงานคณะกรรมการพัฒนาระบบราชการ

การสรุปผลการประกันคุณภาพการศึกษาภายใน แต่ละระดับมีรายละเอียดดังนี้

**๑. ระดับหลักสูตร**

มีองค์ประกอบในการประกันคุณภาพการศึกษาภายใน ๖ องค์ประกอบ ได้แก่

องค์ประกอบที่ ๑ การกำกับมาตรฐาน

องค์ประกอบที่ ๒ บัณฑิต



## คู่มือการประกันคุณภาพการศึกษาภายใน คณะวิทยาศาสตร์และเทคโนโลยีการประมง

องค์ประกอบที่ ๓ นักศึกษา

องค์ประกอบที่ ๔ อาจารย์

องค์ประกอบที่ ๕ หลักสูตร การเรียนการสอน การประเมินผู้เรียน

องค์ประกอบที่ ๖ สิ่งสนับสนุนการเรียนรู้

องค์ประกอบที่ ๑ การกำกับมาตรฐานเป็นองค์ประกอบที่ต้องดำเนินการให้เป็นไปตามเกณฑ์มาตรฐานหลักสูตรกรอบมาตรฐานคุณวุฒิระดับอุดมศึกษาแห่งชาติ และเกณฑ์ต่างๆ ที่เกี่ยวข้อง มี ๑ ตัวบ่งชี้ จำนวนเกณฑ์ขึ้นอยู่กับระดับปริญญา หากผลการดำเนินงานไม่เป็นไปตามเกณฑ์ใดเกณฑ์หนึ่งถือว่าหลักสูตรนั้น “ไม่ได้มาตรฐาน” และมีค่าคะแนนเป็น “ศูนย์” หากหลักสูตรนั้นมีผลการดำเนินงานผ่านทุกเกณฑ์ถือว่าเป็นไปตามมาตรฐานที่กำหนด และจะมีการประเมินคะแนนคุณภาพของหลักสูตรในองค์ประกอบที่ ๒ - ๖

$$\text{คะแนนรวมเฉลี่ย} = \frac{\text{คะแนนรวมของตัวบ่งชี้ ๑๓ ตัวบ่งชี้}}{๑๓}$$

ซึ่งการแปลผลจะเป็นการอธิบายว่า

คะแนนระดับหลักสูตร = ๐

หมายถึง

หลักสูตรไม่ได้มาตรฐาน

คะแนนระดับหลักสูตร = ๐.๐๑ - ๕.๐๐

หมายถึง

หลักสูตรเป็นไปตามมาตรฐาน และมีระดับคุณภาพตามคะแนนที่ได้ดังนี้

คะแนน	ระดับคุณภาพ
๐.๐๑ - ๒.๐๐	น้อย
๒.๐๑ - ๓.๐๐	ปานกลาง
๓.๐๑ - ๔.๐๐	ดี
๔.๐๑ - ๕.๐๐	ดีมาก

แม้ว่าหลักสูตรไม่ผ่านองค์ประกอบที่ ๑ (การกำกับมาตรฐาน) ผู้รับผิดชอบหลักสูตร/คณะ/สถาบันต้องประเมินตัวบ่งชี้ขององค์ประกอบที่ ๒ ถึงองค์ประกอบที่ ๖ ด้วย เพื่อให้ทราบระดับการพัฒนาของหลักสูตรตนเอง โดยการวิเคราะห์ในรายละเอียดของปัจจัยนำเข้า กระบวนการ ผลลัพธ์และรายองค์ประกอบ โดยไม่ต้องรายงานระดับคะแนนเฉลี่ย เพื่อเป็นการวิเคราะห์ในเชิงคุณภาพในองค์ประกอบที่ ๒ ถึงองค์ประกอบที่ ๖ เกี่ยวกับจุดเด่น และจุดที่ควรพัฒนา เพื่อยกระดับคุณภาพของหลักสูตรต่อไป แสดงดังตารางต่อไปนี้



คู่มือการประกันคุณภาพการศึกษาภายใน คณะวิทยาศาสตร์และเทคโนโลยีการประมง

ตารางการวิเคราะห์คุณภาพการศึกษาภายในระดับหลักสูตร

องค์ประกอบที่	คะแนนผ่าน	จำนวนตัวบ่งชี้	I	P	O	คะแนนเฉลี่ย	ผลการประเมิน 0.01 - 2.00 ระดับคุณภาพน้อย 2.01 - 3.00 ระดับคุณภาพปานกลาง 3.01 - 4.00 ระดับคุณภาพดี 4.01 - 5.00 ระดับคุณภาพดีมาก
๑	ไม่ผ่านการประเมิน						หลักสูตรไม่ได้มาตรฐาน
๒	คะแนนเฉลี่ยของทุกตัวบ่งชี้ใน องค์ประกอบที่ ๒ - ๖	๒	-	-	๒.๑,๒.๒		
๓		๓	๓.๑,๓.๒, ๓.๓	-	-		
๔		๓	๔.๑,๔.๒, ๔.๓	-	-		
๕		๔	๕.๑	๕.๒,๕.๓, ๕.๔	-		
๖		๑	-	๖.๑			
รวม		๑๓	๗	๔	๒		
ผลการประเมิน							

หมายเหตุ ในประเด็นตัวบ่งชี้ที่ ๓.๓ และ ๔.๓ เป็นผลลัพธ์ของกระบวนการย่อย

ตัวอย่างรายงานผลการวิเคราะห์จุดเด่นและจุดที่ควรพัฒนา

องค์ประกอบที่ ๒ - องค์ประกอบที่ ๖

<b>จุดเด่น</b>
๑.
๒.
<b>จุดที่ควรพัฒนา</b>
๑.
๒.



## คู่มือการประกันคุณภาพการศึกษาภายใน คณะวิทยาศาสตร์และเทคโนโลยีการประมง

### ๒. ระดับคณะ

การประเมินระดับคณะจะสะท้อนผลการดำเนินงานของผู้บริหารคณะใน ๔ พันธกิจ รวมทั้ง ระบบการบริหารจัดการของคณะด้วย โดยแสดงเป็นค่าเฉลี่ยในแต่ละพันธกิจ นอกจากนี้ มีการวิเคราะห์แยกเป็นปัจจัยนำเข้า กระบวนการ และผลลัพธ์ด้วย เพื่อให้ผู้บริหารคณะได้ นำไปใช้เป็นข้อมูลในการปรับปรุงพัฒนาดังตารางต่อไปนี้

#### ตารางวิเคราะห์ผลการประเมินระดับคณะ

องค์ประกอบคุณภาพ	คะแนนการประเมินเฉลี่ย					ผลการประเมิน
	ตัวบ่งชี้	I	P	O	คะแนนเฉลี่ย	
					๐.๐๐ - ๑.๕๐ การดำเนินงานต้องปรับปรุงเร่งด่วน ๑.๕๑ - ๒.๕๐ การดำเนินงานต้องปรับปรุง ๒.๕๑ - ๓.๕๐ การดำเนินงานระดับพอใช้ ๓.๕๑ - ๔.๕๐ การดำเนินงานระดับดี ๔.๕๑ - ๕.๐๐ การดำเนินงานระดับดีมาก	
๑	๖	๑.๑,๑.๓, ๑.๔	๑.๕,๑.๖	๑.๑		
๒	๓	๒.๒	๒.๑	๒.๓		
๓	๑	-	๓.๑	-		
๔	๑	-	๔.๑	-		
๕	๒	-	๕.๑, ๕.๒	-		
รวม	๑๓	๔	๗	๒		
ผลการประเมิน						

\*ตัวบ่งชี้ที่ ๑.๑ เป็นค่าคะแนนเฉลี่ยของผลการประเมินระดับหลักสูตรทุกหลักสูตร

คณะควรวิเคราะห์ในเชิงคุณภาพเกี่ยวกับจุดเด่น และจุดที่ควรพัฒนาในแต่ละองค์ประกอบด้วย ตามตัวอย่างดังต่อไปนี้



ตัวอย่างรายงานผลการวิเคราะห์จุดเด่นและจุดที่ควรพัฒนา

องค์ประกอบที่ ๑ - องค์ประกอบที่ ๕

จุดเด่น
๑.
๒.
จุดที่ควรพัฒนา
๑.
๒.





# ภาคผนวก



คู่มือการประกันคุณภาพการศึกษาภายใน คณะวิทยาศาสตร์และเทคโนโลยีการประมง

แนวทางในการประเมินตัวบ่งชี้ที่ ๓.๑

การรับนักศึกษา	
๑	การกำหนดเป้าหมายจำนวนรับนักศึกษาคำนึงความต้องการของตลาดแรงงาน และสภาพความพร้อมของอาจารย์ประจำที่มีอยู่ (ควบคุมอัตราส่วนอาจารย์ต่อนักศึกษาให้เป็นไปตามเกณฑ์)
๒	เกณฑ์การรับนักศึกษาที่ประกาศรับสะท้อนคุณภาพของนักศึกษาที่เหมาะสมกับหลักสูตรที่เปิดสอนและสอดคล้องกับระดับของหลักสูตร ประเภทหลักสูตร ปรัชญาวิสัยทัศน์ของสถาบันและหลักสูตร ผลลัพธ์ การเรียนรู้ที่กำหนดในหลักสูตร (เช่น GPA ความรู้พื้นฐานในสาขา ภาษาต่างประเทศ คุณสมบัติเฉพาะอื่น ฯลฯ)
๓	เกณฑ์ที่ใช้ในการคัดเลือกนักศึกษา กระบวนการรับนักศึกษา และเครื่องมือหรือข้อมูลที่ใช้ในการคัดเลือกมีความเหมาะสม เชื่อถือได้ โปร่งใส เปิดเผย และเป็นธรรมกับนักศึกษาที่สมัครเข้าเรียน
๔	นักศึกษาที่รับเข้าเรียนในหลักสูตรมีคุณสมบัติและศักยภาพในการเรียนจนสำเร็จการศึกษาตามระยะเวลาที่หลักสูตรมีคุณสมบัติขั้นต้นทั้งความรู้พื้นฐานหรือประสบการณ์ที่จำเป็นต่อการเรียนในหลักสูตร ใฝ่รู้ ใฝ่เรียน มีความพร้อมด้านสุขภาพกายและจิต มีเวลาเรียนเพียงพอ
๕	ในกรณีที่มีนักศึกษามีคุณสมบัติไม่ครบถ้วนตามเกณฑ์ที่กำหนดในประกาศรับ และมีการรับเข้าศึกษาแบบมีเงื่อนไข นักศึกษาได้รับการเตรียมความพร้อมทางการเรียนหรือได้รับการพัฒนามีคุณสมบัติครบถ้วนเกณฑ์ขั้นต่ำ เพื่อให้สามารถเรียนในหลักสูตรได้จนสำเร็จการศึกษา
๖	การกำหนดคุณสมบัติในการรับเข้าของผู้สมัครในหลักสูตรระดับบัณฑิตศึกษาให้สูงกว่าคุณสมบัติของการรับเข้าศึกษาในหลักสูตรระดับปริญญาตรี โดยเฉพาะความสามารถด้านภาษาต่างประเทศและคุณสมบัติพื้นฐานที่นำไปสู่การพัฒนาศักยภาพการวิจัย
๗	กระบวนการคัดเลือกระดับบัณฑิตศึกษามีความเข้มงวดเพื่อให้ได้นักศึกษาที่มีศักยภาพในการเรียนรู้อย่างดีด้วยตนเอง (พิจารณาจากอัตราส่วนนักศึกษาที่รับเข้าต่อผู้สมัคร)

แนวทางในการประเมินตัวบ่งชี้ที่ ๓.๒

การควบคุมดูแลการให้คำปรึกษาวิชาการและแนะแนวแก่นักศึกษา	
๑	การจัดระบบการดูแลนักศึกษาของอาจารย์ที่ปรึกษา มีการควบคุมกำกับให้จำนวนนักศึกษาต่ออาจารย์ที่ปรึกษาเป็นไปตามเกณฑ์ที่กำหนด
๒	อาจารย์ที่ปรึกษาวิชาการมีเวลาให้การดูแลนักศึกษา (ผลประเมินจากนักศึกษา)
๓	การแนะนำการลงทะเบียนเรียนโดยคำนึงถึงความต้องการ ความสนใจ และศักยภาพของนักศึกษา
๔	การจัดเก็บข้อมูลเพื่อการรู้จักนักศึกษา การแลกเปลี่ยนข้อมูลนักศึกษาในกลุ่มอาจารย์ผู้สอนเพื่อการพัฒนาพัฒนาการศึกษา (ผลการเรียนลักษณะนักศึกษา จุดแข็งจุดอ่อน)
๕	อาจารย์ที่ปรึกษาให้ความช่วยเหลือนักศึกษาที่มีปัญหาทางการเรียนหรือต้องการความช่วยเหลือด้านอื่นๆ
๖	การจัดการความเสี่ยงด้านนักศึกษา (มีข้อมูลนักศึกษาที่มีผลการเรียนต่ำ มีความเสี่ยงที่จะออกกลางคัน หรือสำเร็จการศึกษาช้า ฯลฯ)
๗	ช่องทางการติดต่อสื่อสารระหว่างนักศึกษาและอาจารย์ที่ปรึกษา
๘	บัณฑิตศึกษา การกำหนดเวลาให้คำปรึกษาการเรียนในวิชาของอาจารย์ผู้สอนและการให้คำปรึกษาการทำวิทยานิพนธ์ที่เพียงพอ



## คู่มือการประกันคุณภาพการศึกษาภายใน คณะวิทยาศาสตร์และเทคโนโลยีการประมง

กิจกรรมการพัฒนาคุณภาพของนักศึกษาและการเสริมสร้างทักษะการเรียนรู้ในศตวรรษที่ ๒๑	
๙	สถาบันจัดงบประมาณ ทรัพยากรที่เสริมการจัดบริการแก่นักศึกษาเพียงพอ และครอบคลุมทุกประเภทกิจกรรม
๑๐	บุคลากรที่เกี่ยวข้องกับการจัดกิจกรรมนักศึกษาต้องมีความรู้ความสามารถในการจัดกิจกรรมที่สนองความต้องการของนักศึกษา
๑๑	การจัดกิจกรรมนักศึกษาต้องส่งผลต่อการพัฒนาคุณลักษณะที่พึงประสงค์ของหลักสูตร
๑๒	การจัดกิจกรรมการพัฒนานักศึกษาครอบคลุมกิจกรรมการเสริมสร้างความยึดมั่นผูกพันกับความเป็นพลเมือง (civic engagement) กิจกรรมสหนาการ ศิลปะและวัฒนธรรม ฯลฯ
๑๓	การจัดกิจกรรมการพัฒนานักศึกษาต้องช่วยเสริมสร้างทักษะการเรียนรู้ในศตวรรษที่ ๒๑ เช่น ICT literacy, scientific literacy, media literacy, health literacy, life skill, career skills
๑๔	การเปิดโอกาสให้นักศึกษามีอิสระในการจัดกิจกรรมนักศึกษาโดยการสนับสนุนของสถาบัน
๑๕	การสนับสนุนทุนการศึกษา ช่วยเหลือนักศึกษาที่มีโอกาสทางการศึกษาจำกัด
๑๖	หากมีการรับนักศึกษาที่มีวัตถุประสงค์พิเศษ เช่น นักกีฬา ต้องมีกลไกการดูแลนักศึกษาได้รับการพัฒนาให้ได้สาระความรู้ ทักษะ ที่สอดคล้องกับเป้าหมายการเรียนรู้ที่เป็นมาตรฐานเดียวกัน
๑๗	การสร้างเครือข่ายระหว่างสถาบันภายในประเทศและต่างประเทศ มี Visiting Professors ที่มาช่วยสอนหรือให้ประสบการณ์แก่นักศึกษา และการส่งนักศึกษาไปแลกเปลี่ยนเรียนรู้ในต่างประเทศ

### แนวทางในการประเมินตัวบ่งชี้ที่ ๓.๓

๑	อัตราการคงอยู่ของนักศึกษาในหลักสูตร
๒	อัตราการสำเร็จการศึกษาตามระยะเวลาของหลักสูตร
๓	ความพึงพอใจของนักศึกษาต่อหลักสูตรและการร้องเรียนของนักศึกษา
๔	<u>บัณฑิตศึกษา</u> นักศึกษามีความรู้ ทักษะการแสวงหาความรู้ การสร้างความรู้ด้วยตนเอง มีศักยภาพการวิจัยที่แสดงออกถึงการผลิตและเผยแพร่ความรู้จากกระบวนการวิจัยของตนเอง

### แนวทางในการประเมินตัวบ่งชี้ที่ ๔.๑

ระบบการรับอาจารย์ใหม่	
๑	การวางแผนระยะยาวด้านอัตรากำลังอาจารย์ให้เป็นไปตามเกณฑ์มาตรฐานหลักสูตร
๒	การมีระบบการรับอาจารย์ใหม่ที่มีความรู้ความสามารถและความเชี่ยวชาญ รวมทั้งมีการพัฒนาอาจารย์ที่มีอยู่เดิมอย่างต่อเนื่อง เพื่อให้หลักสูตรมีความเข้มแข็ง อาจารย์ในหลักสูตรสามารถส่งเสริมการทำงานตามความชำนาญของแต่ละคนได้อย่างมีประสิทธิภาพ
๓	อาจารย์ประจำหลักสูตรต้องมีวุฒิการศึกษา ตำแหน่งทางวิชาการ และประสบการณ์ ในจำนวนที่ไม่ต่ำกว่าตามเกณฑ์มาตรฐานหลักสูตรที่กำหนดโดย สกอ.



## คู่มือการประกันคุณภาพการศึกษาภายใน คณะวิทยาศาสตร์และเทคโนโลยีการประมง

ระบบการบริหารอาจารย์	
๔	สถาบันต้องมีการจัดสรร หรือจัดหางบประมาณในการพัฒนาอาจารย์ให้มีคุณวุฒิ ตำแหน่งทางวิชาการตามเป้าหมายที่กำหนด
๕	ผู้บริหารสถาบันหรือหน่วยงานที่ดูแลการบริหารจัดการหลักสูตรต้องมีการวางแผนระยะยาวด้านอัตรากำลังด้านอาจารย์ให้เป็นไปตามเกณฑ์มาตรฐานการอุดมศึกษา ต้องมีแผนการบริหารอาจารย์ประจำหลักสูตร โดยการมีส่วนร่วมของทีมนิเทศระดับคณะ (คณะกรรมการประจำคณะ)
๖	สถาบันมีระบบและกลไกบริหารกำลังคนที่มีประสิทธิภาพ สามารถรักษาอาจารย์ที่มีศักยภาพให้คงอยู่กับสถาบัน ลดอัตราการลาออก หรือการย้ายงาน แผนบริหารหลักสูตรควรประกอบด้วย แผนอัตรากำลัง แผนการสรรหาและรับอาจารย์ใหม่แผนอัตรารักษา แผนการหาตำแหน่งทดแทนกรณีลาไปศึกษาต่อ/เกษียณอายุ อื่นๆ ตามบริบท
๗	ในกรณีที่ปริมาณและคุณภาพอาจารย์ยังไม่เป็นไปตามเกณฑ์มาตรฐานหลักสูตรกำหนด สถาบันต้องมีวิธีการบริหารจัดการเพื่อทรัพยากรบุคคลเพื่อทดแทนข้อจำกัดอย่างเป็นระบบ
๘	มีแผนบริหารความเสี่ยงด้านการบริหาร กรณีมีอาจารย์ส่วนเกิน กรณีมีอาจารย์ขาดแคลน กรณีมีอาจารย์สมดุลงกับภาระงานเพื่อให้มีอาจารย์คงอยู่ และมีแผนบริหารความเสี่ยง ด้านจรรยาบรรณที่เกี่ยวข้องกับการจัดการเรียนการสอน และการประเมินผลนักศึกษา
๙	การกำหนดบทบาทหน้าที่และความรับผิดชอบของอาจารย์ประจำหลักสูตรอย่างชัดเจน
๑๐	การมอบหมายภาระหน้าที่ให้เหมาะสมกับคุณวุฒิ ความรู้ ความสามารถ และประสบการณ์
๑๑	ระบบการกำหนดภาระงานและแรงจูงใจในการสนับสนุนการจัดการเรียนการสอน
๑๒	ระเบียบที่โปร่งใสชัดเจนในการบริหารอาจารย์ประจำหลักสูตร
๑๓	ระบบในการเลิกจ้างและการเกษียณอายุอย่างชัดเจน
๑๔	ระบบการยกย่องและอัตรารักษาอย่างมีประสิทธิภาพ
ระบบการส่งเสริมและพัฒนาอาจารย์	
๑๕	สถาบันให้โอกาสอาจารย์ทุกคนได้พัฒนาตนเองให้มีคุณภาพมาตรฐานทางวิชาชีพอย่างต่อเนื่อง
๑๖	การจัดสรรงบประมาณในการพัฒนาศักยภาพอาจารย์ให้เป็นไปตามมาตรฐานและมีศักยภาพที่สูงขึ้น เพื่อส่งผลต่อคุณภาพของบัณฑิต
๑๗	การควบคุม กำกับ ส่งเสริมให้อาจารย์พัฒนาตนเองในการสร้างผลงานทางวิชาการอย่างต่อเนื่อง
๑๘	การเสริมสร้างบรรยากาศทางวิชาการระหว่างอาจารย์ทั้งในและระหว่างหลักสูตร
๑๙	การส่งเสริมการทำวิจัยเพื่อพัฒนานักศึกษาของอาจารย์ (ประเมินจากจำนวนอาจารย์ที่มีการทำวิจัยเพื่อพัฒนาการเรียนการสอน)
๒๐	การประเมินการสอนของอาจารย์ และนำผลมาใช้ในการส่งเสริมพัฒนาความสามารถด้านการสอนของอาจารย์
๒๑	อาจารย์อาวุโส หรืออาจารย์ที่มีเทคนิคการสอนดีเด่น มีการถ่ายทอดประสบการณ์สู่อาจารย์ในสาขา/หลักสูตร
๒๒	บัณฑิตศึกษา ให้ความสำคัญกับการจัดหาอาจารย์หรือพัฒนาอาจารย์ให้มีคุณสมบัติที่สูงกว่ากำลังคนในหลักสูตรปริญญาตรี โดยเฉพาะคุณสมบัติของอาจารย์ที่ต้องเน้นทักษะความสามารถด้านการวิจัยนอกเหนือจากความรู้ความสามารถด้านการสอน

### แนวทางในการประเมินตัวบ่งชี้ที่ ๔.๓

ผลที่เกิดกับอาจารย์	
๑	อัตราการคงอยู่ของอาจารย์ประจำหลักสูตร
๒	ความพึงพอใจของอาจารย์ประจำหลักสูตรต่อการบริหารจัดการหลักสูตร
๓	จำนวนอาจารย์เพียงพอในการจัดการเรียนการสอนตามมาตรฐานหลักสูตร



## คู่มือการประกันคุณภาพการศึกษาภายใน คณะวิทยาศาสตร์และเทคโนโลยีการประมง

### แนวทางในการประเมินตัวบ่งชี้ที่ ๕.๑

สาระของรายวิชาในหลักสูตร	
๑	หลักสูตรมีการกำหนดสาระวิชาทางทฤษฎี และการปฏิบัติที่ช่วยสร้างโอกาสในการพัฒนาความรู้ ทักษะผ่านการเรียน การสอนที่มีประสิทธิภาพ
๒	เนื้อหาของหลักสูตรในแต่ละรายวิชามีการปรับปรุงให้ทันสมัยตลอดเวลา มีการเปิดวิชาใหม่ให้นักศึกษาได้เรียน
๓	หลักสูตรแสดงผลลัพธ์การเรียนรู้ที่ชัดเจน ทันสมัย สอดคล้องกับความก้าวหน้าทางวิชาการและความต้องการของผู้ใช้ บัณฑิต
๔	คำอธิบายรายวิชามีเนื้อหาที่เหมาะสมกับชื่อวิชา จำนวนหน่วยกิต และมีเนื้อหาที่ครอบคลุมกว้างขวางครบถ้วนในสิ่งที่ ควรเรียน มีความลึกในวิชาเอกหรือที่เป็นจุดเน้น มีความต่อเนื่องเชื่อมโยงสัมพันธ์กันระหว่างวิชา และมีการสังเคราะห์ การเรียนรู้
๕	เนื้อหาที่กำหนดในรายวิชาไม่มีความซ้ำซ้อน กลุ่มรายวิชามีความต่อเนื่องสัมพันธ์กัน เหมาะสม กับระดับการศึกษาของหลักสูตร
๖	ผลลัพธ์การเรียนรู้ของผู้เรียนตรงกับผลลัพธ์การเรียนรู้ที่กำหนดในรายวิชาและหลักสูตร
๗	การจัดการเรียนการสอนครอบคลุมสาระเนื้อหาที่กำหนดในคำอธิบายรายวิชาครบถ้วน
๘	การเปิดรายวิชามีลำดับก่อนหลังที่เหมาะสม เอื้อให้นักศึกษามีพื้นฐานความรู้ในการเรียนวิชาต่อยอด
๙	การเปิดรายวิชาเป็นไปตามข้อกำหนดของหลักสูตรเพื่อให้นักศึกษาสำเร็จได้ทันตามเวลาที่กำหนดในหลักสูตร
๑๐	การเปิดรายวิชาเลือกสนองความต้องการของนักศึกษา ทันสมัย และเป็นที่ต้องการของตลาดแรงงาน
๑๑	การจัดรายวิชาในหลักสูตรแก่นักศึกษาที่เรียนในสถาบันหรือนอกสถาบัน การศึกษาปกติ หรือการศึกษาทางไกล มีการ ควบคุมให้นักศึกษาได้เนื้อหาสาระ เป้าหมายการเรียนรู้ วิธีการจัดการเรียนการสอน การประเมินที่เป็นมาตรฐาน เดียวกัน
ปริญญาตรี (ประเด็นเพิ่มเติม)	
๑๒	การจัดรายวิชาเน้นเนื้อหาความรู้และทฤษฎี การปฏิบัติในเนื้อหาสาระของสาขาวิชาที่เป็นจุดเน้นวิชาการศึกษาทั่วไปที่ สร้างความเป็นมนุษย์ที่เตรียมนักศึกษาออกสู่โลกแห่งการดำรงชีวิต
๑๓	หากมีการโอนหน่วยกิต ต้องให้ความสำคัญกับการเทียบวิชารับโอนที่ต้องมีการเรียนในเนื้อหาสาระที่กำหนดในรายวิชา ของหลักสูตรอย่างครอบคลุม ครบถ้วน
บัณฑิตศึกษา (ประเด็นเพิ่มเติม)	
๑๔	เนื้อหาสาระของรายวิชาเน้นความรู้ ทฤษฎีในสาขาที่เกี่ยวข้องที่มีความที่ซับซ้อน มีจุดเน้น
๑๕	การควบคุมกำกับหัวข้อวิทยานิพนธ์/สารนิพนธ์ที่อนุมัติเป็นประเด็นวิจัยร่วมสมัย/สนองความต้องการของสังคม
๑๖	หัวข้อวิทยานิพนธ์เป็นประเด็นวิจัยที่เหมาะสมกับปรัชญา วิสัยทัศน์ของหลักสูตร และสอดคล้องกับระดับของหลักสูตร
๑๗	หัวข้อวิทยานิพนธ์ระดับปริญญาเอก มีความซับซ้อนและลึกซึ้งและให้องค์ความรู้ใหม่มากกว่าระดับปริญญาโท



## คู่มือการประกันคุณภาพการศึกษาภายใน คณะวิทยาศาสตร์และเทคโนโลยีการประมง

### แนวทางในการประเมิน ตัวบ่งชี้ที่ ๕.๒

การวางระบบผู้สอน	
๑	ผู้สอนมีคุณสมบัติ เหมาะสมกับรายวิชาที่สอน มีความรู้และความชำนาญในเนื้อหาวิชาที่สอน (ค่านึงถึงสาขาวิชา ประสบการณ์ทำงาน ผลงานวิชาการของผู้สอน)
๒	หลักสูตรกำหนดผู้สอนให้นักศึกษาได้เรียนจากผู้สอนที่มีความชำนาญหลากหลาย เพื่อให้มีโอกาสได้รับการพัฒนา มุมมองหรือความคิดจากผู้สอนหลากหลายความรู้และประสบการณ์ (ในแต่ละหลักสูตร นักศึกษาควรได้เรียนกับ อาจารย์ผู้สอนคนเดิมไม่เกิน ๓ วิชา)
๓	มีการกำกับมาตรฐานการทำประมวลการสอน (มคอ.๓ และ มคอ.๔) ของอาจารย์ให้ทันสมัยในด้านเนื้อหา กิจกรรม การเรียน การวัดและประเมินผลเหมาะสม
๔	การกำกับให้อาจารย์ทุกคนต้องมีการทำประมวลการสอนรายวิชา (มคอ.๓ และ มคอ.๔) ทุกรายวิชา แจกนักศึกษา และมีการกำกับให้ดำเนินการสอนตามประมวลการสอนรายวิชา
๕	นักศึกษาที่เรียนในและนอกสถาบัน หรือระบบปกติ/ระบบทางไกล ต้องได้รับการสอนจากอาจารย์ที่มีคุณสมบัติที่ คุณภาพมาตรฐานเดียวกัน มีโอกาสที่จะมีปฏิสัมพันธ์กับอาจารย์ผู้สอน/อาจารย์ที่ปรึกษาเท่าเทียมกัน
๖	หากมีการกำหนดให้มี TA, RA ช่วยสอน ต้องได้รับการฝึกอบรม การให้คำแนะนำ และการปรับปรุงพัฒนาให้มีความสามารถในการปฏิบัติงานช่วยเหลือนักศึกษาอย่างเหมาะสม
บัณฑิตศึกษา (ประเด็นเพิ่มเติม)	
๗	หลักสูตรต้องมีอาจารย์เต็มเวลาในปริมาณที่เพียงพอ มีคุณสมบัติด้านความรู้ ประสบการณ์ เวลาในการให้คำปรึกษา และการพัฒนานักศึกษา
๘	การแต่งตั้งอาจารย์ที่ปรึกษาวิทยานิพนธ์/สารนิพนธ์ คำนึงถึงคุณสมบัติของอาจารย์ที่ปรึกษาที่เหมาะสมกับหัวข้อ วิทยานิพนธ์ที่อนุมัติ โดยเฉพาะความรู้และความเชี่ยวชาญในหัวข้อวิจัยที่จะควบคุมการทำวิทยานิพนธ์ของนักศึกษา และเหมาะสมกับลักษณะของนักศึกษา
๙	มีการควบคุมกำกับจำนวนนักศึกษาต่ออาจารย์ที่ปรึกษาวิทยานิพนธ์ เป็นไปตามหลักเกณฑ์ที่ สกอ. กำหนด
๑๐	มีการกำกับให้อาจารย์พิเศษที่มาทำหน้าที่อาจารย์ที่ปรึกษามีการผลิตผลงานวิชาการอย่างต่อเนื่อง



## คู่มือการประกันคุณภาพการศึกษาภายใน คณะวิทยาศาสตร์และเทคโนโลยีการประมง

กระบวนการเรียนการสอน	
๑๑	การควบคุมการจัดการเรียนการสอนในวิชาที่มีหลายกลุ่มเรียนให้ได้มาตรฐานเดียวกัน
๑๒	การส่งเสริมให้อาจารย์ใช้วิธีการสอนใหม่ๆ ที่พัฒนาทักษะการเรียนรู้ของนักศึกษา
๑๓	การจัดการเรียนการสอนที่หลากหลาย เน้นทฤษฎีและการปฏิบัติ การเรียนรู้จากผู้ทรงคุณวุฒิภายนอก/ผู้ประกอบการ การศึกษาดูงาน ฯลฯ
๑๔	การจัดกิจกรรมการเตรียมความพร้อมทางการเรียนแก่นักศึกษา (เช่น ความรู้พื้นฐานที่จำเป็นต้องมีก่อนเข้าโปรแกรม ภาษาอังกฤษ ฯลฯ)
๑๕	การจัดกิจกรรมการพัฒนาและเพิ่มศักยภาพนักศึกษาระหว่างเรียนเพื่อเพิ่มประสบการณ์การเรียนรู้/การทำงาน/การประกอบอาชีพ
๑๖	การส่งเสริมความสามารถพิเศษ คุณลักษณะที่เอื้อต่อการทำงาน (ความรับผิดชอบ ทักษะการสื่อสารการพูด ฟัง อ่าน เขียน ทักษะ ICT ทักษะการแก้ปัญหา ฯลฯ) ด้วยวิธีการหลายช่องทาง เช่น การส่งเสริมการเรียนรู้ด้วยเทคโนโลยี สื่อสาร (เครือข่ายทางสังคม online learning)
๑๗	การเตรียมความพร้อมด้านการทำงาน/การประกอบอาชีพ (กลไกการช่วยเหลือด้านการทำงาน/การเผยแพร่ผลงาน)
๑๘	การสอนแบบเน้นการปฏิบัติ การเรียนรู้จากผู้ทรงคุณวุฒิภายนอก/ผู้ประกอบการ การศึกษาดูงาน
๑๙	มีการควบคุมมาตรฐานของแหล่งฝึกประสบการณ์วิชาชีพ
๒๐	การใช้สื่อเทคโนโลยีเพื่อส่งเสริมความรู้และทักษะการเรียนรู้ที่มีประสิทธิภาพเช่น online learning
๒๑	การส่งเสริมการทำวิจัยเพื่อพัฒนานักศึกษาของอาจารย์ (ประเมินจากจำนวนอาจารย์ที่มีการทำวิจัยเพื่อพัฒนาการเรียนการสอน)
๒๒	มีการประเมินการสอนของอาจารย์ และนำผลมาใช้ในการส่งเสริมพัฒนาความสามารถด้านการสอนของอาจารย์
๒๓	อาจารย์อาวุโส หรืออาจารย์ที่มีเทคนิคการสอนดีเด่น มีการถ่ายทอดประสบการณ์สู่อาจารย์ในสาขา/หลักสูตร
๒๔	การควบคุมกำกับกระบวนการจัดการเรียนการสอนและการประเมินนักศึกษา
ปริญญานิเทศ (ประเด็นเพิ่มเติม)	
๒๕	การนำกระบวนการบริการทางวิชาการเข้ามามีส่วนร่วมในการจัดการเรียนการสอนและส่งผลต่อการเรียนรู้ของนักศึกษา
๒๖	การนำกระบวนการวิจัยมาใช้ในการเรียนการสอนและส่งผลต่อการเรียนรู้ของนักศึกษาการสอดแทรกศิลปะและวัฒนธรรม ภูมิปัญญาท้องถิ่น ในกระบวนการเรียนการสอนและส่งผลต่อการเรียนรู้ของนักศึกษา
๒๗	การแต่งตั้งอาจารย์ที่ปรึกษาโครงการ (senior project) เหมาะสมกับประเด็นที่นักศึกษาสนใจ (ถ้ามี)
๒๘	ระบบการกำกับติดตามความก้าวหน้าในการทำโครงการ (senior project) ของอาจารย์ที่ปรึกษา (ถ้ามี)
๒๙	มีระบบการคัดเลือกสถานประกอบการที่จะให้นักศึกษาเข้าไปปฏิบัติงานสหกิจศึกษา
๓๐	มีระบบการติดตามและการประเมินผลการปฏิบัติงานของนักศึกษาสหกิจศึกษา โดยมีส่วนร่วมของสถานศึกษาและสถานประกอบการ



## คู่มือการประกันคุณภาพการศึกษาภายใน คณะวิทยาศาสตร์และเทคโนโลยีการประมง

บัณฑิตศึกษา (ประเด็นเพิ่มเติม)	
๓๑	การส่งเสริมให้อาจารย์ใช้วิธีการสอนใหม่ ๆ ที่พัฒนาทักษะการเรียนรู้ของนักศึกษา โดยเฉพาะการสอนที่เน้นปัญหาเป็นฐาน การสอนโดยใช้การวิจัยเป็นฐาน
๓๒	มีระบบกำกับการทำงานของอาจารย์ผู้สอนที่เอื้อประโยชน์ต่อนักศึกษาเต็มที่ ให้ความสำคัญกับพฤติกรรมการปฏิบัติงานของอาจารย์ในการให้คำปรึกษาแก่นักศึกษาตามจรรยาบรรณของอาจารย์
๓๓	มีระบบการกำกับติดตามความก้าวหน้าในการทำวิทยานิพนธ์/สารนิพนธ์ของนักศึกษา เพื่อให้นักศึกษาสำเร็จการศึกษาได้ทันตามระยะเวลาที่กำหนด
๓๔	หัวข้องานวิจัยของนักศึกษาสอดคล้องหรือสัมพันธ์กับความเชี่ยวชาญของอาจารย์ที่ปรึกษา
๓๕	มีระบบและมีการติดตามความก้าวหน้าของการทำวิทยานิพนธ์ของนักศึกษาแต่ละคนอย่างน้อยหนึ่งครั้งต่อภาคการศึกษา
๓๖	มีฐานข้อมูลงานวิจัยออนไลน์ที่เกี่ยวข้องและนักศึกษาสามารถเข้าใช้งานได้อย่างสะดวก
๓๗	มีการให้ความรู้และระดับชั้นความสำคัญในการตีพิมพ์เผยแพร่ผลงานวิจัยในวารสารวิชาการตามฐานข้อมูลที่ สกอ. รับรอง และการจดสิทธิบัตรหรืออนุสิทธิบัตร
๓๘	มีการให้ความรู้เกี่ยวกับจรรยาบรรณนักวิจัย ปัญหาการคัดลอกผลงานวิจัย และปัญหาของวารสารที่ไม่มีคุณภาพ
๓๙	การชี้แนะแหล่งทุนสนับสนุนการทำวิทยานิพนธ์และส่งเสริมให้นักศึกษาจัดทำข้อเสนอโครงการที่มีโอกาสได้รับทุนสนับสนุน
๔๐	การสร้างเครือข่ายระหว่างสถาบันภายในประเทศและต่างประเทศ มี Visiting Professors ที่มาช่วยสอนหรือให้ประสบการณ์แก่นักศึกษา และการส่งนักศึกษาไปแลกเปลี่ยนเรียนรู้ในต่างประเทศ

### แนวทางในการประเมิน ตัวบ่งชี้ที่ ๕.๓

๑	การกำหนดเกณฑ์การประเมินให้นักศึกษามีส่วนร่วม
๒	น้ำหนักขององค์ประกอบในการประเมินสอดคล้องกับจุดเน้นของรายวิชา (วิชาทฤษฎี ปฏิบัติสัมมนา ฯลฯ)
๓	การประเมินผลการเรียนรู้โดยใช้การประเมินตามสภาพจริง (เครื่องมือประเมินมีความหลากหลาย เช่น ข้อสอบปรนัย อัตนัย การบ้าน รายงานที่มอบหมาย การสอบปากเปล่า การสังเกตพฤติกรรมนักศึกษา การวัดทักษะการปฏิบัติงาน ฯลฯ เครื่องมือประเมินสะท้อนสภาพการปฏิบัติงานจริงในการประกอบอาชีพ)
๔	การกำกับให้มีการพัฒนาและตรวจสอบเครื่องมือประเมินนักศึกษาที่เหมาะสมกับวิชาและผลลัพธ์การเรียนรู้
๕	การวิเคราะห์/ตรวจสอบคุณภาพ/ปรับปรุงพัฒนาเครื่องมือที่ใช้ในการประเมินคุณภาพนักศึกษา (มีการวิพากษ์ข้อสอบปรับปรุงข้อสอบ สร้างข้อสอบใหม่ๆ เสมอ มีคลังข้อสอบ ข้อสอบหรือเครื่องมือประเมินสามารถวัดความรู้และการคิดขั้นสูงได้เครื่องมือประเมินสะท้อนความสามารถในการปฏิบัติงานได้จริงในโลกแห่งการทำงาน)
๖	การควบคุมการประเมินผลการเรียนในรายวิชาที่มีหลายกลุ่มเรียนให้ได้มาตรฐานเดียวกัน
๗	การตัดเกรดและแจ้งให้นักศึกษารู้ชัดเจน (กำหนดเกณฑ์การประเมิน/การตัดเกรดชัดเจนสอดคล้องกับที่เกณฑ์ที่นักศึกษามีส่วนร่วม หรือรับรู้ร่วมกันตั้งแต่แรก มีข้อมูลหลักฐานหรือที่มาของคะแนนที่ใช้ในการการตัดเกรดชัดเจน การกระจายของเกรด สะท้อนความสามารถที่แท้จริงของนักศึกษาและลักษณะของรายวิชา)
๘	การส่งเสริมการสอบ exit exam ตามมาตรฐาน TQF
๙	การประเมินการจัดการเรียนการสอน การประเมินหลักสูตรตามรายละเอียดใน มคอ. ๕ มคอ. ๖ และมคอ.๗





## คู่มือการประกันคุณภาพการศึกษาภายใน คณะวิทยาศาสตร์และเทคโนโลยีการประมง

### แนวทางในการประเมิน ตัวบ่งชี้ที่ ๖.๑

ความเหมาะสมและเพียงพอของสิ่งสนับสนุนทางกายภาพและทรัพยากรการเรียนรู้	
๑	การเตรียมความพร้อมทางกายภาพ (ห้องเรียน ห้องปฏิบัติการ สภาพแวดล้อมด้านการเรียนรู้)
๒	การจัดสิ่งอำนวยความสะดวก และสิ่งสนับสนุนทางการศึกษา เช่น ห้องสมุด ฐานข้อมูลทรัพยากรการเรียนรู้ วารสารวิชาการเพื่อการสืบค้น ฯลฯ เพียงพอ ทันสมัย
๓	การจัดพื้นที่/สถานที่สำหรับนักศึกษาและอาจารย์ได้พบปะ สังสรรค์ แลกเปลี่ยนสนทนา หรือทำงานร่วมกัน
๔	มีบริการคอมพิวเตอร์ อินเทอร์เน็ตความเร็วสูง
๕	สำหรับการเรียนการสอนทางไกล ระบบการเรียนรู้แบบทางไกลมีประสิทธิภาพ อาจารย์และนักศึกษาสามารถติดต่อสื่อสารได้ใกล้ชิด
บัณฑิตศึกษา (ประเด็นเพิ่มเติม)	
๖	การเปิดสอนหลักสูตรบัณฑิตศึกษาควรดำเนินการต่อเมื่อสถาบันมีความพร้อมและกำหนดความคาดหวังสูงกว่าข้อกำหนดในหลักสูตรปริญญาตรีที่เป็นสาขาเดียวกัน ทรัพยากรการเรียนรู้และสิ่งอำนวยความสะดวกต่างๆ โดยเฉพาะแหล่งข้อมูลสารสนเทศเพื่อการสืบค้นและการเรียนรู้ต้องมีมากกว่าข้อกำหนดที่พึงมีของหลักสูตรปริญญาตรี
๗	มีการจัดสรรงบประมาณให้นักศึกษาเพื่อทำวิจัย
๘	มีห้องทำงานวิจัย (ซึ่งไม่ใช่ห้องเรียน) เพื่อให้นักศึกษาเข้าใช้ได้สะดวกในการทำวิจัย
๙	มีอุปกรณ์และเครื่องมือพื้นฐานที่จำเป็นและเหมาะสมในการทำวิจัย
ความพึงพอใจของอาจารย์และนักศึกษาต่อสิ่งสนับสนุนการเรียนรู้	



### ประกาศ ก.พ.อ.

เรื่อง มาตรฐานภาระงานทางวิชาการของผู้ดำรงตำแหน่งอาจารย์ ผู้ช่วยศาสตราจารย์  
รองศาสตราจารย์ และศาสตราจารย์

อาศัยอำนาจตามความในมาตรา ๑๔ (๓) แห่งพระราชบัญญัติระเบียบข้าราชการพลเรือน  
ในสถาบันอุดมศึกษา พ.ศ. ๒๕๔๗ ก.พ.อ. จึงกำหนดมาตรฐานภาระงานทางวิชาการเพื่อให้ผู้ดำรง  
ตำแหน่งวิชาการติดตามความก้าวหน้าทางวิชาการและพัฒนาองค์ความรู้ที่เหมาะสมต่อการดำรง  
ตำแหน่ง โดยให้สถานบันอุดมศึกษานำไปออกข้อบังคับให้สอดคล้องกับมาตรฐาน ดังต่อไปนี้

ข้อ ๑ ข้าราชการพลเรือนในสถาบันอุดมศึกษา ซึ่งดำรงตำแหน่งอาจารย์ ต้องมีภาระงาน  
ทั้งหมดไม่น้อยกว่าสามสิบห้าหน่วยชั่วโมงต่อสัปดาห์ต่อภาคการศึกษาปกติ โดยมีภาระงานสอนขั้นต่ำ  
ไม่น้อยกว่าร้อยละสี่สิบห้าของภาระงานทั้งหมด ส่วนภาระงานที่เหลือให้เป็นอำนาจของสภา  
สถาบันอุดมศึกษาในการพิจารณากำหนดสัดส่วนของภาระงานด้านอื่น ๆ

ในกรณีที่เป็นการสอนระบบทวิภาค อย่างน้อยต้องมีภาระงานสอนขั้นต่ำไม่น้อยกว่า  
สองรายวิชา รายวิชาละสามหน่วยกิต

ในกรณีที่เป็นการสอนรายวิชาที่มีผู้สอนร่วมกันหลายคน หรือสอนมากกว่าสองรายวิชา  
ภาระงานสอนต้องไม่น้อยกว่าภาระงานสอนตามวรรคสอง วิธีการคำนวณภาระงานสอนตามวรรคนี้  
ให้เป็นไปตามสภาสถาบันอุดมศึกษากำหนด

ในกรณีที่มีเหตุอันสมควรสภาสถาบันอุดมศึกษาอาจกำหนดภาระงานสอนและภาระงานอื่น  
น้อยกว่าที่กำหนดในสองวรรคก่อนก็ได้ โดยให้สอดคล้องกับพันธกิจของแต่ละสถาบันอุดมศึกษาหรือ  
แต่ละสาขาวิชา

ข้อ ๒ ข้าราชการพลเรือนในสถาบันอุดมศึกษา ซึ่งดำรงตำแหน่งผู้ช่วยศาสตราจารย์  
อย่างน้อยต้องมีภาระงานดังต่อไปนี้

(๑) ต้องปฏิบัติตามมาตรฐานภาระงานขั้นต่ำในฐานะอาจารย์ผู้สอนในสถาบันอุดมศึกษา  
ตามที่สภาสถาบันอุดมศึกษากำหนด

(๒) มีภาระงานที่ปรากฏเป็นผลงานทางวิชาการ ดังต่อไปนี้

(ก) งานวิจัยที่ได้รับการเผยแพร่ตีพิมพ์ที่ ก.พ.อ. กำหนด ปีละหนึ่งรายการ หรือ



- (ข) ตำรา หรือหนังสือที่ได้รับการเผยแพร่ตามเกณฑ์ที่ ก.พ.อ. กำหนด ปีละหนึ่งรายการ หรือ
- (ค) ผลงานทางวิชาการในลักษณะอื่นที่เทียบได้กับงานวิจัยตาม (ก) ปีละหนึ่งรายการ หรือ
- (ง) บทความทางวิชาการ ปีละสองรายการ
- ข้อ ๓ ข้าราชการพลเรือนในสถาบันอุดมศึกษา ซึ่งดำรงตำแหน่งรองศาสตราจารย์ อย่างน้อยต้องมีภาระงานดังต่อไปนี้
- (๑) ต้องปฏิบัติตามมาตรฐานภาระงานขั้นต่ำในฐานะอาจารย์ผู้สอนในสถาบันอุดมศึกษาตามที่สภาสถาบันอุดมศึกษากำหนด
- (๒) มีภาระงานที่ปรากฏเป็นผลงานทางวิชาการ ดังต่อไปนี้
- (ก) งานวิจัย ที่ได้รับการเผยแพร่ตามเกณฑ์ที่ ก.พ.อ. กำหนด ปีละสองรายการ หรือ
- (ข) ตำรา หรือหนังสือที่ได้รับการเผยแพร่ตามเกณฑ์ที่ ก.พ.อ. กำหนด ปีละสองรายการ หรือ
- (ค) ผลงานทางวิชาการในลักษณะอื่นที่เทียบได้กับงานวิจัยตาม (ก) ปีละสองรายการ
- ข้อ ๔ ข้าราชการพลเรือนในสถาบันอุดมศึกษา ซึ่งดำรงตำแหน่งศาสตราจารย์ อย่างน้อยต้องมีภาระงานดังต่อไปนี้
- (๑) ต้องปฏิบัติตามมาตรฐานภาระงานขั้นต่ำในฐานะอาจารย์ผู้สอนในสถาบันอุดมศึกษาตามที่สภาสถาบันอุดมศึกษากำหนด
- (๒) มีภาระงานที่ปรากฏเป็นผลงานทางวิชาการ ดังต่อไปนี้
- (ก) งานวิจัยที่ได้รับการเผยแพร่ในระดับนานาชาติ ตามเกณฑ์ที่ ก.พ.อ. กำหนด ปีละหนึ่งรายการ หรือ
- (ข) ตำรา หรือหนังสือที่ได้รับการเผยแพร่ตามเกณฑ์ที่ ก.พ.อ. กำหนด ปีละสองรายการ หรือ
- (ค) ผลงานทางวิชาการในลักษณะอื่นที่เทียบได้กับงานวิจัยตาม (ก) ปีละหนึ่งรายการ
- ในกรณีที่สาขาวิชาใดไม่มีวารสารระดับนานาชาติเผยแพร่ผลงานให้สภาสถาบันอุดมศึกษาประกาศกำหนดวารสารทางวิชาการเพื่อการเผยแพร่



ข้อ ๕ ผลงานทางวิชาการตามข้อ ๒ ข้อ ๓ และข้อ ๔ แต่ละรายการอาจเป็นผลงานของผู้ดำรงตำแหน่งวิชาการแต่ผู้เดียว หรือเป็นผลงานร่วมกับผู้อื่นตามสัดส่วนที่เหมาะสม โดยให้สภาสถาบันอุดมศึกษาเป็นผู้กำหนดให้เหมาะสมกับสภาพของผลงานและสาขาวิชา

ข้อ ๖ การเผยแพร่ผลงานทางวิชาการตามข้อ ๒ ข้อ ๓ และข้อ ๔ ให้เป็นไปตามเกณฑ์ที่ ก.พ.อ. กำหนด ในเอกสารแนบท้ายประกาศ ก.พ.อ. เรื่อง หลักเกณฑ์และวิธีการพิจารณาแต่งตั้งบุคคลให้ดำรงตำแหน่งผู้ช่วยศาสตราจารย์ รองศาสตราจารย์ และศาสตราจารย์ (ฉบับที่ ๒) พ.ศ. ๒๕๕๐ โดยให้สภาสถาบันอุดมศึกษาประกาศรายชื่อวารสารทางวิชาการ โดยพิจารณาจากวารสารที่มีกระบวนการกลั่นกรองโดยผู้ทรงคุณวุฒิ (peer review) ก่อนเผยแพร่ และเป็นวารสารที่ได้รับการยอมรับในวงวิชาการแต่ละสาขาวิชา และแจ้งให้ ก.พ.อ. ทราบ

ข้อ ๗ ในกรณีที่มีเหตุอันสมควร สภาสถาบันอุดมศึกษาอาจลดหรือยกเว้นภาระงานให้แก่ผู้ดำรงตำแหน่งประเภทผู้บริหาร และอาจกำหนดมาตรฐานภาระงานทางวิชาการ ฯ ที่แตกต่างไปจากที่กำหนดไว้ข้างต้นก็ได้

ข้อ ๘ ให้สภาสถาบันอุดมศึกษาค้นพิจารณาออกข้อบังคับว่าด้วยการกำหนดภาระงานทางวิชาการของผู้ดำรงตำแหน่งอาจารย์ ผู้ช่วยศาสตราจารย์ รองศาสตราจารย์ และศาสตราจารย์ กำหนดหลักเกณฑ์ในการกำหนดภาระงานทางวิชาการของผู้ดำรงตำแหน่งอาจารย์ ผู้ช่วยศาสตราจารย์ รองศาสตราจารย์ และศาสตราจารย์ โดยคำนึงถึงมาตรฐานที่กำหนดไว้ในประกาศ ก.พ.อ. นี้ ทั้งนี้ ให้สภาสถาบันอุดมศึกษาพิจารณาให้สอดคล้องกับสาขาวิชาและค่าเฉลี่ยของผลงานทางวิชาการทุกประเภท

ข้อ ๙ ให้ใช้มาตรฐานภาระงานทางวิชาการตามประกาศนี้บังคับแก่มหาวิทยาลัยราชภัฏมหาวิทยาลัยเทคโนโลยีราชมงคล สถาบันเทคโนโลยีปทุมวัน มหาวิทยาลัยนครพนม และมหาวิทยาลัยนเรศวรฯ ตั้งแต่วันที่ ๑ ตุลาคม ๒๕๕๒ เป็นต้นไป และให้สภาสถาบันอุดมศึกษาดังกล่าว ค้นพิจารณาออกข้อบังคับว่าด้วยการกำหนดภาระงานทางวิชาการของผู้ดำรงตำแหน่งอาจารย์ ผู้ช่วยศาสตราจารย์ รองศาสตราจารย์ และศาสตราจารย์ ให้แล้วเสร็จก่อนวันที่ ๑ ตุลาคม ๒๕๕๒

ประกาศ ณ วันที่ ๒๕ ตุลาคม พ.ศ. ๒๕๕๑

ศรีเมือง เจริญศิริ

รัฐมนตรีว่าการกระทรวงศึกษาธิการ

ประธาน ก.พ.อ.



# แบบฟอร์ม

## รายงานการประเมินตนเอง

### ระดับหลักสูตร



หลักสูตรระดับปริญญาตรี/ระดับปริญญาโท



## รายงานการประเมินตนเองระดับหลักสูตร

ประจำปีการศึกษา .....

(๑ สิงหาคม ..... ถึง ๓๑ กรกฎาคม .....

หลักสูตร.....

สาขาวิชา.....

คณะ.....

มหาวิทยาลัยเทคโนโลยีราชมงคลศรีวิชัย วิทยาเขตตรัง



คู่มือการประกันคุณภาพการศึกษาภายใน คณะวิทยาศาสตร์และเทคโนโลยีการประมง

ขอรับรองว่าข้อความในรายงานผลการดำเนินงานของหลักสูตร.....ถูกต้อง  
เป็นความจริงทุกประการ

- ๑. .... ประธานหลักสูตร วันที่ ๓๑ พฤษภาคม.....  
(.....)
- ๒. .... อาจารย์ประจำหลักสูตร วันที่ ๓๑ พฤษภาคม.....  
(.....)
- ๓. .... อาจารย์ประจำหลักสูตร วันที่ ๓๑ พฤษภาคม.....  
(.....)
- ๔. .... อาจารย์ประจำหลักสูตร วันที่ ๓๑ พฤษภาคม.....  
(.....)
- ๕. .... อาจารย์ประจำหลักสูตร วันที่ ๓๑ พฤษภาคม.....  
(.....)

.....  
(.....)

.....  
(.....)

หัวหน้าสาขาวิชา.....

คณบดีคณะ.....

วันที่ ๓๑ พฤษภาคม.....

วันที่ ๓๑ พฤษภาคม.....



หลักสูตร.....สาขาวิชา.....

(หลักสูตรใหม่/ปรับปรุง)

พ.ศ. .... (ระบุที่ปรับปรุงหลักสูตร/หลักสูตรใหม่)

คณะ/วิทยาลัย.....

มหาวิทยาลัยเทคโนโลยีราชมงคลศรีวิชัย วิทยาเขตตรัง





## คำนำ

รายงานผลการดำเนินงานประกันคุณภาพการศึกษาภายในของหลักสูตร.....  
สาขาวิชา..... คณะ..... มหาวิทยาลัยเทคโนโลยีราชมงคลศรีวิชัย วิทยา  
เขตตรัง ประจำปีการศึกษา ..... เล่มนี้ เป็นการประเมินคุณภาพการศึกษาภายใน ระดับหลักสูตร  
ซึ่งได้มีการดำเนินงานระหว่างวันที่ ๑ สิงหาคม ..... – วันที่ ๓๑ พฤษภาคม.....

หลักสูตร.....สาขาวิชา..... เป็นศาสตร์.....  
..... **ระบบศาสตร์ เหตุผล ความเป็นมาแบบย่อในการเปิดหลักสูตรนี้**.....  
.....  
.....  
.....

การดำเนินงานประกันคุณภาพการศึกษาตามระบบการประกันคุณภาพการศึกษา “ศรีวิชัย QA”  
ซึ่งเป็นไปตามกระบวนการในการบริหารจัดการทางการเรียนการสอน โดยมีการกำหนดอาจารย์ผู้รับผิดชอบ  
หลักสูตรของสาขาวิชา ประสานงานกับอาจารย์ผู้แทนจากสาขาวิชาอื่นหรือหลักสูตรหรือคณะอื่นที่เกี่ยวข้อง เพื่อ  
บริหารจัดการการเรียนการสอนให้มีผลมาตรฐานการเรียนรู้เป็นไปตามที่ระบุในหลักสูตร รวมทั้งกำหนดให้อาจารย์  
ผู้สอนจัดทำรายละเอียดของวิชาและรายงานผลการดำเนินการของรายวิชา เพื่อเป็นมาตรฐานในการติดตามและ  
ประเมินคุณภาพการเรียนการสอนตามกรอบมาตรฐานคุณวุฒิ อันจะส่งผลต่อคุณภาพของบัณฑิตตามอัตลักษณ์  
นั่นคือ “บัณฑิตนักปฏิบัติ”



## สารบัญ

หน้า

บทสรุปผู้บริหาร

### การรายงานผลการดำเนินงานของหลักสูตร

- หมวดที่ ๑ ข้อมูลทั่วไป
- หมวดที่ ๒ อาจารย์
- หมวดที่ ๓ นักศึกษาและบัณฑิต
- หมวดที่ ๔ ข้อมูลผลการเรียนรายวิชาของหลักสูตรและคุณภาพการสอน  
    ในหลักสูตรข้อมูลผลการเรียนรายวิชาของหลักสูตร
- หมวดที่ ๕ การบริหารหลักสูตร
- หมวดที่ ๖ ข้อคิดเห็น และข้อเสนอแนะเกี่ยวกับคุณภาพหลักสูตรจากผู้ประเมิน
- หมวดที่ ๗ แผนการดำเนินการเพื่อพัฒนาหลักสูตร

### ภาคผนวก

ตารางที่ ๑.๑-๑ จำนวนอาจารย์ประจำหลักสูตร (ตามที่เสนอใน มคอ.๒)

ตารางที่ ๑.๑-๒ จำนวนอาจารย์ประจำหลักสูตร (ปัจจุบัน-กรณีมีการเปลี่ยนแปลงจาก มคอ.๒)

ตารางที่ ๑.๑-๓ จำนวนอาจารย์ผู้สอนที่เป็นอาจารย์ประจำในมหาวิทยาลัย ปีการศึกษา.....

ตารางที่ ๑.๑-๔ จำนวนอาจารย์ผู้สอนที่เป็นอาจารย์พิเศษจากภายนอกมหาวิทยาลัย ปีการศึกษา.....

ตารางที่ ๑.๑-๕ จำนวนอาจารย์ที่ปรึกษาวิทยานิพนธ์หลัก/การค้นคว้าอิสระ ปีการศึกษา .....

ตารางที่ ๑.๑-๖ จำนวนอาจารย์ที่ปรึกษาวิทยานิพนธ์ร่วม ปีการศึกษา.....

ตารางที่ ๑.๑-๗ จำนวนอาจารย์ผู้สอบวิทยานิพนธ์ ปีการศึกษา.....

ตารางที่ ๑.๑-๘ การตีพิมพ์เผยแพร่ผลงานของผู้สำเร็จการศึกษา ปีการศึกษา.....

ตารางที่ ๑๑-๙ ผลงานวิจัยของอาจารย์ที่ปรึกษาวิทยานิพนธ์และการค้นคว้าอิสระ

    นับรวมผลงาน ๕ ปีย้อนหลัง

ตารางที่ ๑.๑-๑๐ ผลงานวิจัยของอาจารย์ที่ปรึกษาวิทยานิพนธ์และการค้นคว้าอิสระ

    ที่ได้รับการตีพิมพ์เผยแพร่ นับรวมผลงาน ๕ ปีย้อนหลัง

ตารางที่ ๑.๑-๑๑ การดำเนินงานให้เป็นไปตามตัวบ่งชี้ผลการดำเนินงานเพื่อการประกันคุณภาพหลักสูตร

    และการเรียนการสอนตามกรอบมาตรฐานคุณวุฒิระดับอุดมศึกษาแห่งชาติ

    ประจำปีการศึกษา .....



- ตารางที่ ๒.๒-๑ บทความฉบับสมบูรณ์ที่ตีพิมพ์ในลักษณะใดลักษณะหนึ่ง ปีการศึกษา.....
- ตารางที่ ๒.๒-๒ บทความฉบับสมบูรณ์ที่ตีพิมพ์ในรายงานสืบเนื่องจากการประชุมวิชาการระดับชาติ  
ปีการศึกษา.....
- ตารางที่ ๒.๒-๓ บทความฉบับสมบูรณ์ที่ตีพิมพ์ในรายงานสืบเนื่องจากการประชุมวิชาการ  
ปีการศึกษา.....
- ตารางที่ ๒.๒-๔ บทความที่ตีพิมพ์ในวารสารวิชาการระดับชาติที่ปรากฏในฐานข้อมูล  
TCI กลุ่มที่ ๒ ปีการศึกษา.....
- ตารางที่ ๒.๒-๕ บทความที่ตีพิมพ์ในวารสารวิชาการระดับนานาชาติที่ไม่อยู่ในฐานข้อมูล  
ปีการศึกษา.....
- ตารางที่ ๒.๒-๖ บทความที่ตีพิมพ์ในวารสารวิชาการระดับนานาชาติที่ปรากฏในฐานข้อมูล  
ระดับนานาชาติ ปีการศึกษา .....
- ตารางที่ ๒.๒-๗ งานสร้างสรรค์ที่มีการเผยแพร่ ปีการศึกษา .....
- ตารางที่ ๔.๒-๑ บทความวิจัยหรือบทความวิชาการฉบับสมบูรณ์ที่ตีพิมพ์ในรายงาน  
สืบเนื่องจากการประชุมวิชาการ ปีปฏิทิน .....
- ตารางที่ ๔.๒-๒ บทความวิจัยหรือบทความวิชาการฉบับสมบูรณ์ที่ตีพิมพ์และผลงานที่  
ได้รับการจดอนุสิทธิบัตร ปีปฏิทิน .....
- ตารางที่ ๔.๒-๓ บทความวิจัยหรือบทความวิชาการที่ตีพิมพ์ในวารสารวิชาการที่ปรากฏ  
ในฐานข้อมูล TCI กลุ่มที่ ๒ ปีปฏิทิน .....
- ตารางที่ ๔.๒-๔ บทความวิจัยหรือบทความวิชาการที่ตีพิมพ์ในวารสารวิชาการระดับ  
นานาชาติที่ไม่อยู่ในฐานข้อมูล ปีปฏิทิน .....
- ตารางที่ ๔.๒-๕ บทความวิจัยหรือบทความวิชาการที่ตีพิมพ์ในวารสารวิชาการระดับ  
นานาชาติที่ปรากฏในฐานข้อมูลระดับนานาชาติและได้รับการรับรองใน  
รูปแบบอื่น ๆ ปีปฏิทิน .....
- ตารางที่ ๔.๒-๖ งานสร้างสรรค์ที่มีการเผยแพร่ ปีปฏิทิน .....
- ตารางที่ A ผลการประเมินรายตัวบ่งชี้ตามองค์ประกอบคุณภาพ
- ตารางที่ B การวิเคราะห์คุณภาพการศึกษาภายในระดับหลักสูตร
- ตารางที่ C ประเด็นที่ต้องดำเนินการเร่งด่วน ระยะสั้น ระยะกลาง และระยะยาว  
และเป้าหมายการพัฒนา
- ตารางที่ D แผนการพัฒนาที่สอดคล้องกับเป้าหมาย



บทสรุปผู้บริหาร

บรรยายสรุปภาพรวมของผลการประเมินตนเองเพื่อนำเสนอข้อมูลสำหรับผู้บริหารใช้ประกอบการศึกษารายงานการประเมินตนเองของหลักสูตร ตามรายองค์ประกอบโดยบรรยายในเชิงปริมาณและเชิงคุณภาพ นำเสนอจุดแข็ง จุดที่ควรพัฒนา และข้อเสนอแนะในการพัฒนา พร้อมทั้งนำเสนอแนวทางพัฒนาเร่งด่วน ๓ - ๕ ข้อ ในฐานะที่ท่านเป็นหัวหน้าหน่วยงาน โดยไม่ต้องคำนึงถึงข้อจำกัดด้านงบประมาณ

**ข้อมูลพื้นฐาน** (ระบุความเป็นมาของการเปิดหลักสูตร/การเปิดสอน/การปรับปรุงหลักสูตร พ.ศ...และอื่น ๆ ที่เกี่ยวข้อง)

.....  
.....  
.....

**สรุปผลการประเมินตามองค์ประกอบคุณภาพ**

หลักสูตร.....สาขาวิชา.....มีการดำเนินงานประกันคุณภาพการศึกษาตามระบบการประกันคุณภาพการศึกษา “ศรวิชัย QA” ซึ่งเป็นไปตามกระบวนการในการบริหารจัดการทางด้านการเรียนการสอน ซึ่งได้มีการดำเนินงานระหว่างวันที่ ๑ สิงหาคม ..... - วันที่ ๓๑ พฤษภาคม..... จำนวน ๖ องค์ประกอบ คือ องค์ประกอบที่ ๑: การกำกับมาตรฐาน องค์ประกอบที่ ๒: บัณฑิต องค์ประกอบที่ ๓: นักศึกษา องค์ประกอบที่ ๔: อาจารย์ องค์ประกอบที่ ๕: หลักสูตร การเรียนการสอน การประเมินผู้เรียน และองค์ประกอบที่ ๖: สิ่งสนับสนุนการเรียนรู้

ผลการประเมินในภาพรวมทั้ง ๖ องค์ประกอบ พบว่าหลักสูตรฯ ได้ค่าคะแนนเฉลี่ยที่ ..... อยู่ในระดับ..... โดยด้านปัจจัยนำเข้า (Input) มีค่าคะแนนเฉลี่ยที่ ..... อยู่ในระดับ..... ด้านกระบวนการ (Process) มีค่าคะแนนเฉลี่ยที่ ..... อยู่ในระดับ..... และด้านผลผลิต (Output) มีค่าคะแนนเฉลี่ยที่ ..... อยู่ในระดับ..... โดยมีค่าคะแนนในแต่ละองค์ประกอบดังนี้



องค์ประกอบที่ ๑ : การกำกับมาตรฐาน

➤ ผลการประเมิน : ผ่าน/ไม่ผ่าน

.....สรุปผลการดำเนินงานแบบสรุป.....

➤ จุดแข็ง จุดที่ควรพัฒนาและแนวทางพัฒนาจากผลการประเมินคุณภาพ

.....  
.....

องค์ประกอบที่ ๒ : บัณฑิต

➤ ผลการประเมิน : .....ระดับ.....

.....  
.....

➤ จุดแข็ง จุดที่ควรพัฒนาและแนวทางพัฒนาจากผลการประเมินคุณภาพ

.....  
.....

องค์ประกอบที่ ๓ : นักศึกษา

➤ ผลการประเมิน : .....ระดับ.....

.....  
.....

➤ จุดแข็ง จุดที่ควรพัฒนาและแนวทางพัฒนาจากผลการประเมินคุณภาพ

.....  
.....

องค์ประกอบที่ ๔ : อาจารย์

➤ ผลการประเมิน : .....ระดับ.....

.....  
.....

➤ จุดแข็ง จุดที่ควรพัฒนาและแนวทางพัฒนาจากผลการประเมินคุณภาพ

.....  
.....



องค์ประกอบที่ ๕ : หลักสูตร การเรียนการสอน การประเมินผู้เรียน

➤ ผลการประเมิน : .....ระดับ.....

➤ จุดแข็ง จุดที่ควรพัฒนาและแนวทางพัฒนาจากผลการประเมินคุณภาพ

องค์ประกอบที่ ๖ : สิ่งสนับสนุนการเรียนรู้

➤ ผลการประเมิน : .....ระดับ.....

➤ จุดแข็ง จุดที่ควรพัฒนาและแนวทางพัฒนาจากผลการประเมินคุณภาพ

สรุปจุดแข็ง จุดที่ควรพัฒนาและแนวทางพัฒนาจากผลการประเมินคุณภาพในเชิงวิเคราะห์ตามองค์ประกอบคุณภาพ (สรุปแบบมองภาพรวมของทุกองค์ประกอบแยกเป็นจุดแข็ง จุดที่ควรพัฒนาและแนวทางพัฒนา เร่งด่วน)

จุดแข็งและแนวทางเสริมจุดแข็ง

จุดที่ควรพัฒนาและข้อเสนอแนะ

แนวทางพัฒนาเร่งด่วน



คู่มือการประกันคุณภาพการศึกษาภายใน คณะวิทยาศาสตร์และเทคโนโลยีการประมง

การรายงานผลการดำเนินงานของหลักสูตร .....สาขาวิชา.....พ.ศ.....

คณะ..... มหาวิทยาลัยเทคโนโลยีราชมงคลศรีวิชัย

ประจำปีการศึกษา ..... วันที่รายงาน ๓๑ พฤษภาคม .....

หมวดที่ ๑ : ข้อมูลทั่วไป

รหัสหลักสูตร.....(๑๔ หลัก)

อาจารย์ประจำหลักสูตร (รายละเอียดตารางที่ ๑.๑-๑ , ๑.๑-๒)

อาจารย์ประจำหลักสูตรตาม มคอ. ๒	ปัจจุบัน อาจารย์ประจำหลักสูตร ปีการศึกษา .....	หมายเหตุ (ระบุครั้งที่/วันที่ผ่าน สภามหาวิทยาลัย)
๑. ชื่อ-นามสกุล..... ระบุอักษรย่อและสาขาวิชาที่สำเร็จ ทั้ง ๓ ระดับ เรียงลำดับจากสูงสุดของ ปริญญา ตัวอย่าง : นางสาวมกรา สิงหาพันธ์ บธ.ด. (การบริหารธุรกิจ) บธ.ม. (การบริหารธุรกิจ) บธ.บ. (การบริหารธุรกิจ)	๑.	ระบุการเฉพาะมีการ เปลี่ยนแปลงจาก อาจารย์ประจำ หลักสูตรตาม มคอ.๒ เป็นปัจจุบัน
๒.	๒.	
๓.	๓.	
๔.	๔.	
๕.	๕.	

หมายเหตุ : ๑) กรณีหลักสูตรมีแขนงให้ระบุชื่อแขนงตามด้วยชื่ออาจารย์ประจำหลักสูตรอย่างน้อยแขนงละ ๓ คน

๒) กรณีหลักสูตรขอใช้ต่างพื้นที่ให้ระบุชื่อหน่วยงานที่ยืมหลักสูตรไปใช้ตามด้วยชื่ออาจารย์ประจำหลักสูตร  
เรียงลำดับจากเจ้าของหลักสูตรและตามด้วยหน่วยงานที่ยืมหลักสูตรไปใช้



คู่มือการประกันคุณภาพการศึกษาภายใน คณะวิทยาศาสตร์และเทคโนโลยีการประมง

อาจารย์ผู้สอน (อาจารย์ประจำภายในสถาบัน) (รายละเอียดตารางที่ ๑.๑-๓)

ชื่อ-นามสกุล	คุณวุฒิ	ตำแหน่งทางวิชาการ
คณะ.....		
๑. นางสาว.....	ระบุอักษรย่อและสาขาวิชาที่สำเร็จในปริญญาสูงสุดเท่านั้น	ระบุ ผู้ช่วยศาสตราจารย์/ รองศาสตราจารย์/ ศาสตราจารย์/ อาจารย์
๒. ผศ.....		
๓.		
๔.		
๕.		
๖.		
๗.		
๘.		
๙.		
๑๐.		
คณะ.....		
๑๑.		
๑๒.		
๑๓.		
๑๔.		
๑๕.		





คู่มือการประกันคุณภาพการศึกษาภายใน คณะวิทยาศาสตร์และเทคโนโลยีการประมง

อาจารย์ผู้สอน (อาจารย์พิเศษภายนอกสถาบัน) (รายละเอียดตารางที่ ๑.๑-๔)

ชื่อ-นามสกุล	คุณวุฒิ	ตำแหน่งทางวิชาการ
มหาวิทยาลัย.....คณะ.....		
๑. นางสาว.....	ระบุอักษรย่อและสาขาวิชาที่สำเร็จในปริญญาสูงสุดเท่านั้น	ระบุ ผู้ช่วยศาสตราจารย์/ รองศาสตราจารย์/ ศาสตราจารย์/ อาจารย์
๒. ผศ.....		
๓.		
๔.		
๕.		
มหาวิทยาลัย.....คณะ.....		
๑๑.		
๑๒.		
๑๓.		
๑๔.		
๑๕.		

สถานที่จัดการเรียนการสอน คณะ.....มหาวิทยาลัยเทคโนโลยีราชมงคลศรีวิชัย

วิทยาเขต.....จังหวัด..... (พื้นที่สงขลาไม่มีวิทยาเขต)



คู่มือการประกันคุณภาพการศึกษาภายใน คณะวิทยาศาสตร์และเทคโนโลยีการประมง

การกำกับให้เป็นไปตามมาตรฐาน (ตัวบ่งชี้ ๑.๑)

เกณฑ์การประเมิน		ผลการดำเนินงาน	หลักฐาน/ ตารางอ้างอิง
๑	จำนวนอาจารย์ประจำหลักสูตร	เขียนอ้างอิงเกณฑ์แบบย่อ	ตารางที่ ๑.๑-๑ ตารางที่ ๑.๑-๒
๒	คุณสมบัติของอาจารย์ประจำหลักสูตร		ตารางที่ ๑.๑-๒
๓	คุณสมบัติของอาจารย์ผู้รับผิดชอบหลักสูตร		ตารางที่ ๑.๑-๒
๔	คุณสมบัติของอาจารย์ผู้สอน		ตารางที่ ๑.๑-๓ ตารางที่ ๑.๑-๔
๕	คุณสมบัติของอาจารย์ที่ปรึกษาวิทยานิพนธ์หลักและอาจารย์ที่ปรึกษาการค้นคว้าอิสระ		ตารางที่ ๑.๑-๕
๖	คุณสมบัติของอาจารย์ที่ปรึกษาวิทยานิพนธ์ร่วม (ถ้ามี)		ตารางที่ ๑.๑-๖
๗	คุณสมบัติของอาจารย์ผู้สอบวิทยานิพนธ์		ตารางที่ ๑.๑-๗
๘	การตีพิมพ์เผยแพร่ผลงานของผู้สำเร็จการศึกษา		ตารางที่ ๑.๑-๘
๙	ภาระงานอาจารย์ที่ปรึกษาวิทยานิพนธ์และการค้นคว้าอิสระในระดับบัณฑิตศึกษา		ตารางที่ ๑.๑-๕
๑๐	อาจารย์ที่ปรึกษาวิทยานิพนธ์และการค้นคว้าอิสระในระดับบัณฑิตศึกษามีผลงานวิจัยอย่างต่อเนื่องและสม่ำเสมอ		ตารางที่ ๑.๑-๙ ตารางที่ ๑.๑-๑๐
๑๑	การปรับปรุงหลักสูตรตามรอบระยะเวลาที่กำหนด	(ระบุหลักสูตรกี่ปีและมีการปรับปรุงหลักสูตรครั้งสุดท้ายเมื่อใดหรือจะครบรอบการปรับปรุงในปีอะไร)	

หมายเหตุ

๑. หลักสูตรระดับปริญญาตรี ประเมินองค์ประกอบที่ ๑ ตามเกณฑ์การประเมิน ข้อ ๑ ข้อ ๒ ข้อ ๑๑
๒. หลักสูตรระดับบัณฑิตศึกษา ประเมินองค์ประกอบที่ ๑ ตามเกณฑ์การประเมิน ข้อ ๑ ถึง ข้อ ๑๑
๓. เกณฑ์การประเมินข้อ ๔ ข้อ ๕ ข้อ ๖ ข้อ ๗ และข้อ ๙ กรณีที่คุณสมบัติ/ภาระงานของอาจารย์ประจำหลักสูตร อาจารย์ผู้สอน อาจารย์ที่ปรึกษาวิทยานิพนธ์หลัก และอาจารย์ที่ปรึกษาวิทยานิพนธ์ร่วม ไม่เป็นไปตามเกณฑ์ให้ระบุการขออนุมัติจากสภามหาวิทยาลัยด้วย
๔. เกณฑ์ข้อ ๑๒ มีมติจากคณะกรรมการประกันคุณภาพภายในระดับอุดมศึกษา ในการประชุมครั้งที่ ๗/๒๕๕๘ เมื่อวันที่ ๒๔ สิงหาคม ๒๕๕๘ จึงมีมติเห็นชอบให้คงใช้เกณฑ์ข้อ ๑๒ (การดำเนินงานให้เป็นไปตามตัวบ่งชี้ผลการดำเนินงานเพื่อการประกันคุณภาพหลักสูตรและการเรียนการสอนตามกรอบมาตรฐานคุณวุฒิระดับอุดมศึกษาแห่งชาติ) ของตัวบ่งชี้ที่ ๑.๑ ในองค์ประกอบที่ ๑ การกำกับมาตรฐาน มาเป็นเงื่อนไขในการตัดสินว่าหลักสูตร “ผ่าน” หรือ “ไม่ผ่าน” การกำกับมาตรฐาน จึงไม่ต้องประเมินในข้อนี้



สรุปผลการประเมินตนเอง องค์กรประกอบที่ ๑ : การกำกับมาตรฐาน

ตัวบ่งชี้	เป้าหมาย	ผลการดำเนินงาน	ผลการประเมิน
๑.๑	ผ่าน	<input type="checkbox"/> ผ่าน <input type="checkbox"/> ไม่ผ่าน	<input type="checkbox"/> หลักสูตรได้มาตรฐาน <input type="checkbox"/> หลักสูตรไม่ได้มาตรฐาน



หมวดที่ ๒ : อาจารย์

อธิบายผลการดำเนินงานตามตัวบ่งชี้ต่อไปนี้

ตัวบ่งชี้ที่ ๔.๑ การบริหารและพัฒนาอาจารย์

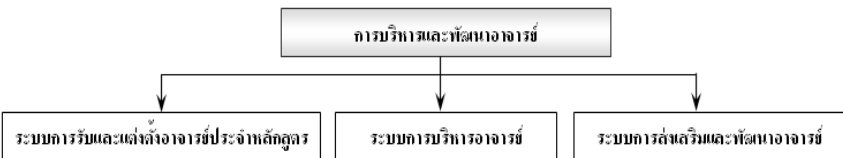
ระบบกลไกและผลการดำเนินงาน	หลักฐาน/ตารางอ้างอิง
<p>➤ ระบบและกลไกการบริหารและพัฒนาอาจารย์</p> <p>การวางระบบประกันคุณภาพอาจารย์ เป็นการดำเนินงานเพื่อให้ได้อาจารย์ที่มีคุณสมบัติ ทั้งเชิงปริมาณและเชิงคุณภาพที่เป็นไปตามมาตรฐานหลักสูตรที่กำหนดโดย สำนักงานคณะกรรมการการอุดมศึกษาและมีพัฒนาการเพิ่มขึ้น ด้วยการวางแผนและการลงทุนด้วยงบประมาณและทรัพยากรเพื่อให้อัตราค่าจ้างอาจารย์มีจำนวนเหมาะสมกับจำนวนนักศึกษาที่รับเข้าในหลักสูตรมีจำนวนอาจารย์ที่มีความรู้ ความเชี่ยวชาญทางสาขาวิชาของหลักสูตรและมีประสบการณ์ที่เหมาะสมกับการผลิตบัณฑิต อันสะท้อนจากวุฒิทางการศึกษา ตำแหน่งทางวิชาการ และความก้าวหน้าในการผลิตผลงานทางวิชาการอย่างต่อเนื่อง โดยมีขอบเขตดังนี้</p>  <pre> graph TD     A[การบริหารและพัฒนาอาจารย์] --&gt; B[ระบบการรับและแต่งตั้งอาจารย์ประจำหลักสูตร]     A --&gt; C[ระบบการบริหารอาจารย์]     A --&gt; D[ระบบการส่งเสริมและพัฒนาอาจารย์] </pre>	
<p>☞ ระบบการรับและแต่งตั้งอาจารย์ประจำหลักสูตร</p> <p style="text-align: center;">แสดง Flow Chart</p> <p>มหาวิทยาลัยเทคโนโลยีราชมงคลศรีวิชัยมีระบบและกลไกการรับและแต่งตั้งอาจารย์ประจำหลักสูตร ดังนี้</p> <ol style="list-style-type: none"> <li>๑.</li> <li>๒.</li> <li>๓.</li> </ol> <p>ในปีการศึกษา .....หลักสูตรฯ ดำเนินการรับและแต่งตั้งอาจารย์ประจำหลักสูตร ดังนี้</p> <p>(P).....</p> <p>.....</p> <p>(D).....</p> <p>.....</p> <p>(C).....</p> <p>.....</p>	



คู่มือการประกันคุณภาพการศึกษาภายใน คณะวิทยาศาสตร์และเทคโนโลยีการประมง

ระบบกลไกและผลการดำเนินงาน	หลักฐาน/ตารางอ้างอิง
<p>(A).....</p> <p>.....</p> <p>ผลที่ได้จากการปรับปรุงอย่างเป็นรูปธรรม ดังนี้</p> <p>.....</p> <p>.....</p> <p>มีแนวปฏิบัติที่ชัดเจนและมีหลักฐานเชิงประจักษ์ ดังนี้</p> <p>.....</p> <p>.....</p>	
<p>☞ ระบบการบริหารอาจารย์</p> <p style="text-align: center;">แสดง Flow Chart</p> <p>มหาวิทยาลัยเทคโนโลยีราชมงคลศรีวิชัยมีระบบและกลไกการบริหารอาจารย์ ดังนี้</p> <p>๑.</p> <p>๒.</p> <p>๓.</p> <p>ในปีการศึกษา .....หลักสูตรฯ ดำเนินการในการบริหารอาจารย์ ดังนี้</p> <p>(P).....</p> <p>.....</p> <p>(D).....</p> <p>.....</p> <p>(C).....</p> <p>.....</p> <p>(A).....</p> <p>.....</p> <p>ผลที่ได้จากการปรับปรุงอย่างเป็นรูปธรรม ดังนี้</p> <p>.....</p> <p>.....</p> <p>มีแนวปฏิบัติที่ชัดเจนและมีหลักฐานเชิงประจักษ์ ดังนี้</p> <p>.....</p> <p>.....</p>	
<p>☞ ระบบการส่งเสริมและพัฒนาอาจารย์</p> <p style="text-align: center;">แสดง Flow Chart</p>	



คู่มือการประกันคุณภาพการศึกษาภายใน คณะวิทยาศาสตร์และเทคโนโลยีการประมง

ระบบกลไกและผลการดำเนินงาน	หลักฐาน/ตารางอ้างอิง
<p>มหาวิทยาลัยเทคโนโลยีราชมงคลศรีวิชัยมีระบบและกลไกการส่งเสริมและพัฒนาอาจารย์ ดังนี้</p> <p>๑.</p> <p>๒.</p> <p>๓.</p> <p>ในปีการศึกษา .....หลักสูตรฯ ดำเนินการส่งเสริมและพัฒนาอาจารย์ ดังนี้</p> <p>(P).....</p> <p>.....</p> <p>(D).....</p> <p>.....</p> <p>(C).....</p> <p>.....</p> <p>(A).....</p> <p>.....</p> <p>ผลที่ได้จากการปรับปรุงอย่างเป็นรูปธรรม ดังนี้</p> <p>.....</p> <p>.....</p> <p>มีแนวปฏิบัติที่ตัวอย่างชัดเจนและมีหลักฐานเชิงประจักษ์ ดังนี้</p> <p>.....</p> <p>.....</p>	

เป้าหมายของปีนี้ : .... คะแนน ผลการประเมินตนเองครั้งนี้ : .... คะแนน  
 ผลการดำเนินงาน  บรรลุเป้าหมาย  ไม่บรรลุเป้าหมาย



คู่มือการประกันคุณภาพการศึกษาภายใน คณะวิทยาศาสตร์และเทคโนโลยีการประมง

ตัวบ่งชี้ที่ ๔.๒ คุณภาพอาจารย์

คุณภาพอาจารย์	ผลการดำเนินงาน (ร้อยละ)	คะแนน (เต็ม ๕)	หลักฐาน/ตารางอ้างอิง
➢ ร้อยละอาจารย์ที่มีวุฒิปริญญาเอก			ตารางที่ ๑.๑-๒
➢ ร้อยละอาจารย์ที่มีตำแหน่งทางวิชาการ			ตารางที่ ๑.๑-๒
➢ ผลงานวิชาการของอาจารย์			ตารางที่ ๔.๒-๑ - ตารางที่ ๔.๒-๖
<b>เฉลี่ย</b>			

เป้าหมายของปีนี้ : .... คะแนน ผลการประเมินตนเองครั้งนี้ : .... คะแนน

ผลการดำเนินงาน  บรรลุเป้าหมาย  ไม่บรรลุเป้าหมาย

สรุปจำนวนอาจารย์ประจำหลักสูตรจำแนกตามคุณวุฒิการศึกษา

จำนวนอาจารย์ตามคุณวุฒิการศึกษา	หน่วยวัด	ผลการดำเนินงาน	หลักฐาน/ ตารางอ้างอิง
อาจารย์วุฒิปริญญาตรี	คน		ตารางที่ ๑.๑-๒
อาจารย์วุฒิปริญญาโท	คน		ตารางที่ ๑.๑-๒
อาจารย์วุฒิปริญญาเอก	คน		ตารางที่ ๑.๑-๒
รวมจำนวนอาจารย์ประจำทั้งหมด (นับรวมที่ลาศึกษาต่อ)	คน		ตารางที่ ๑.๑-๒
ร้อยละอาจารย์ประจำที่มีวุฒิปริญญาตรี	ร้อยละ		
ร้อยละอาจารย์ประจำที่มีวุฒิปริญญาโท	ร้อยละ		
ร้อยละอาจารย์ประจำที่มีวุฒิปริญญาเอก	ร้อยละ		
ค่าคะแนนร้อยละของอาจารย์ประจำที่มีวุฒิปริญญาเอก	คะแนน		



คู่มือการประกันคุณภาพการศึกษาภายใน คณะวิทยาศาสตร์และเทคโนโลยีการประมง

สรุปจำนวนอาจารย์ประจำหลักสูตรจำแนกตามตำแหน่งทางวิชาการ

จำนวนอาจารย์ตามคุณวุฒิการศึกษา	หน่วยวัด	ผลการดำเนินงาน	หลักฐาน/ ตารางอ้างอิง
ศาสตราจารย์	คน		ตารางที่ ๑.๑-๒
รองศาสตราจารย์	คน		ตารางที่ ๑.๑-๒
ผู้ช่วยศาสตราจารย์	คน		ตารางที่ ๑.๑-๒
อาจารย์ที่ไม่มีตำแหน่งทางวิชาการ	คน		ตารางที่ ๑.๑-๒
รวมจำนวนอาจารย์ประจำทั้งหมด (นับรวมที่ลาศึกษาต่อ)	คน		ตารางที่ ๑.๑-๒
รวมอาจารย์ประจำที่มีตำแหน่งวิชาการ ( ผศ. , รศ. และ ศ.)	คน		
ร้อยละอาจารย์ประจำที่มีตำแหน่งวิชาการ ( ผศ. , รศ. และ ศ.)	ร้อยละ		
ค่าคะแนนร้อยละอาจารย์ประจำที่มีตำแหน่งวิชาการ ( ผศ. , รศ. และ ศ.)	คะแนน		

สรุปผลงานวิชาการ/งานสร้างสรรค์ของอาจารย์ประจำหลักสูตรที่ตีพิมพ์เผยแพร่

ประเภทผลงานวิชาการ/งานสร้างสรรค์ของอาจารย์ประจำหลักสูตร ระดับปริญญา.....(ตรี/โท/เอก)	น้ำหนัก	จำนวน	ผลรวมถ่วง น้ำหนัก	หลักฐาน/ ตารางอ้างอิง
๑.๑. บทความวิจัยฉบับสมบูรณ์ที่ตีพิมพ์ในรายงานสืบเนื่องจากการประชุมวิชาการระดับชาติ	๐.๒๐			ตารางที่ ๔.๒-๑
๑.๒ บทความวิชาการฉบับสมบูรณ์ที่ตีพิมพ์ในรายงานสืบเนื่องจากการประชุมวิชาการระดับชาติ	๐.๒๐			ตารางที่ ๔.๒-๑
๒.๑ บทความวิจัยฉบับสมบูรณ์ที่ตีพิมพ์ในรายงานสืบเนื่องจากการประชุมวิชาการระดับนานาชาติ	๐.๔๐			ตารางที่ ๔.๒-๒
๒.๒ บทความวิชาการฉบับสมบูรณ์ที่ตีพิมพ์ในรายงานสืบเนื่องจากการประชุมวิชาการระดับนานาชาติ	๐.๔๐			ตารางที่ ๔.๒-๒
๒.๓ บทความวิจัยฉบับสมบูรณ์ที่ตีพิมพ์ในวารสารทางวิชาการที่ไม่อยู่ในประกาศของ ก.พ.อ.แต่สถาบันนำเสนอสภาสถาบันเพื่ออนุมัติและจัดทำเป็นประกาศให้ทราบเป็นการทั่วไป และแจ้งให้ กพอ./กกอ. ทราบภายใน ๓๐ วันนับแต่วันที่ออกประกาศ	๐.๔๐			ตารางที่ ๔.๒.๒
๒.๔ บทความวิชาการฉบับสมบูรณ์ที่ตีพิมพ์ในวารสารทางวิชาการที่ไม่อยู่ในประกาศของ ก.พ.อ.แต่สถาบันนำเสนอสภาสถาบันเพื่ออนุมัติและจัดทำเป็นประกาศให้ทราบเป็นการทั่วไปและแจ้งให้ กพอ./กกอ. ทราบภายใน ๓๐ วันนับแต่วันที่ออกประกาศ	๐.๔๐			ตารางที่ ๔.๒.๒
๒.๕ ผลงานที่ได้รับการจดอนุสิทธิบัตร	๐.๔๐			ตารางที่ ๔.๒.๒





คู่มือการประกันคุณภาพการศึกษาภายใน คณะวิทยาศาสตร์และเทคโนโลยีการประมง

ประเภทผลงานวิชาการ/งานสร้างสรรค์ของอาจารย์ ประจำหลักสูตร ระดับปริญญา.....(ตรี/โท/เอก)	น้ำหนัก	จำนวน	ผลรวมถ่วง น้ำหนัก	หลักฐาน/ ตารางอ้างอิง
๓.๑ บทความวิจัยที่ตีพิมพ์ในวารสารวิชาการที่ปรากฏใน ฐานข้อมูล TCI กลุ่มที่ ๒	๐.๖๐			ตารางที่ ๔.๒.๓
๓.๒ บทความวิชาการที่ตีพิมพ์ในวารสารวิชาการที่ปรากฏใน ฐานข้อมูล TCI กลุ่มที่ ๒	๐.๖๐			ตารางที่ ๔.๒.๓
๔.๑ บทความวิจัยที่ตีพิมพ์ในวารสารวิชาการระดับนานาชาติที่ ไม่อยู่ในฐานข้อมูลตามประกาศ ก.พ.อ.แต่สถาบันนำเสนอสภา สถาบันเพื่ออนุมัติและจัดทำเป็นประกาศให้ทราบเป็นการทั่วไป และแจ้งให้ กพอ./กกอ. ทราบภายใน ๓๐ วันนับแต่วันที่ออก ประกาศ	๐.๘๐			ตารางที่ ๔.๒.๔
๔.๒ บทความวิชาการที่ตีพิมพ์ในวารสารวิชาการระดับนานาชาติที่ ไม่อยู่ในฐานข้อมูลตามประกาศ ก.พ.อ.แต่สถาบันนำเสนอสภา สถาบันเพื่ออนุมัติและจัดทำเป็นประกาศให้ทราบเป็นการทั่วไป และแจ้งให้ กพอ./กกอ. ทราบภายใน ๓๐ วันนับแต่วันที่ออก ประกาศ	๐.๘๐			ตารางที่ ๔.๒.๔
๔.๓ บทความวิจัยที่ตีพิมพ์ในวารสารวิชาการที่ปรากฏใน ฐานข้อมูล TCI กลุ่มที่ ๑	๐.๘๐			ตารางที่ ๔.๒.๔
๔.๔ บทความวิชาการที่ตีพิมพ์ในวารสารวิชาการที่ปรากฏใน ฐานข้อมูล TCI กลุ่มที่ ๑	๐.๘๐			ตารางที่ ๔.๒.๔
๕.๑ บทความวิจัยที่ตีพิมพ์ในวารสารวิชาการระดับนานาชาติที่ ปรากฏในฐานข้อมูลระดับนานาชาติตามประกาศ ก.พ.อ. หรือ ระเบียบคณะกรรมการการอุดมศึกษา ว่าด้วย หลักเกณฑ์การ พิจารณาวารสารทางวิชาการสำหรับการเผยแพร่ผลงานทาง วิชาการ พ.ศ. ๒๕๕๖	๑.๐๐			ตารางที่ ๔.๒.๕
๕.๒ บทความวิชาการที่ตีพิมพ์ในวารสารวิชาการระดับ นานาชาติที่ปรากฏในฐานข้อมูลระดับนานาชาติตามประกาศ ก.พ.อ. หรือระเบียบคณะกรรมการการอุดมศึกษา ว่าด้วย หลักเกณฑ์การพิจารณาวารสารทางวิชาการสำหรับการเผยแพร่ ผลงานทางวิชาการ พ.ศ. ๒๕๕๖	๑.๐๐			ตารางที่ ๔.๒.๕
๕.๓ ผลงานที่ได้รับการจดสิทธิบัตร	๑.๐๐			ตารางที่ ๔.๒.๕
๕.๔ ผลงานวิชาการรับใช้สังคมที่ได้รับการประเมินผ่านการ ประเมินตำแหน่งทางวิชาการแล้ว	๑.๐๐			ตารางที่ ๔.๒.๕
๕.๕ ผลงานวิจัยที่หน่วยงานหรือองค์กรระดับชาติว่าจ้างให้	๑.๐๐			ตารางที่ ๔.๒.๕



คู่มือการประกันคุณภาพการศึกษาภายใน คณะวิทยาศาสตร์และเทคโนโลยีการประมง

ประเภทผลงานวิชาการ/งานสร้างสรรค์ของอาจารย์ ประจำหลักสูตร ระดับปริญญา.....(ตรี/โท/เอก)	น้ำหนัก	จำนวน	ผลรวมถ่วง น้ำหนัก	หลักฐาน/ ตารางอ้างอิง
ดำเนินการ				
๕.๖ ผลงานค้นพบพันธุ์พืช พันธุ์สัตว์ ที่ค้นพบใหม่และได้รับการ จดทะเบียน	๑.๐๐			ตารางที่ ๔.๒.๕
๕.๗ ตำราหรือหนังสือหรืองานแปลที่ได้รับการประเมินผ่าน เกณฑ์การขอตำแหน่งทางวิชาการแล้ว	๑.๐๐			ตารางที่ ๔.๒.๕
๕.๘ ตำราหรือหนังสือหรืองานแปลที่ผ่านการพิจารณาตาม หลักเกณฑ์การประเมินตำแหน่งทางวิชาการแต่ไม่ได้นำมาขอรับ การประเมินตำแหน่งทางวิชาการ	๑.๐๐			ตารางที่ ๔.๒.๕
๖. งานสร้างสรรค์ที่มีการเผยแพร่สู่สาธารณะในลักษณะใด ลักษณะหนึ่ง หรือผ่านสื่ออิเล็กทรอนิกส์ online	๐.๒๐			ตารางที่ ๔.๒.๖
๗. งานสร้างสรรค์ที่ได้รับการเผยแพร่ในระดับสถาบัน	๐.๔๐			ตารางที่ ๔.๒.๖
๘. งานสร้างสรรค์ที่ได้รับการเผยแพร่ในระดับชาติ	๐.๖๐			ตารางที่ ๔.๒.๖
๙. งานสร้างสรรค์ที่ได้รับการเผยแพร่ในระดับความร่วมมือ ระหว่างประเทศ	๐.๘๐			ตารางที่ ๔.๒.๖
๑๐. งานสร้างสรรค์ที่ได้รับการเผยแพร่ในระดับภูมิภาค อาเซียน/นานาชาติ	๑.๐๐			ตารางที่ ๔.๒.๖
➢ จำนวนอาจารย์ประจำหลักสูตรทั้งหมด			-	
➢ จำนวนและผลรวมถ่วงน้ำหนักของผลงานวิชาการของอาจารย์ประจำ หลักสูตร				
➢ จำนวนและผลรวมถ่วงน้ำหนักของผลงานสร้างสรรค์ของอาจารย์ประจำ หลักสูตร				
➢ ร้อยละของผลรวมถ่วงน้ำหนักของผลงานวิชาการของอาจารย์ประจำ หลักสูตร		-		
➢ ร้อยละของผลรวมถ่วงน้ำหนักของผลงานสร้างสรรค์ของอาจารย์ประจำ หลักสูตร		-		
➢ ค่าคะแนนของผลรวมถ่วงน้ำหนักของผลงานวิชาการของอาจารย์ประจำ หลักสูตร		-		



ตัวบ่งชี้ที่ ๔.๓ ผลที่เกิดกับอาจารย์

ระบบกลไกและผลการดำเนินงาน	หลักฐาน/ตารางอ้างอิง												
<p>➤ การคงอยู่ของอาจารย์</p> <p>(P).....</p> <p>.....</p> <p>(D).....</p> <p>.....</p> <p>(C).....</p> <p>.....</p> <p>(A).....</p> <p>.....</p> <p>ตารางแสดงแนวโน้มการคงอยู่ของอาจารย์</p> <table border="1"> <thead> <tr> <th style="text-align: center;">รายการ</th> <th style="text-align: center;">ปีการศึกษา .... (คน)</th> <th style="text-align: center;">ปีการศึกษา .... (คน)</th> <th style="text-align: center;">ปีการศึกษา .... (ปีประเมิน) (คน)</th> <th style="text-align: center;">สถานะก าร เปลี่ยนแ ปลง</th> <th style="text-align: center;">อัตราการ คงอยู่ (ร้อยละ)</th> </tr> </thead> <tbody> <tr> <td>อาจารย์ประจำ หลักสูตร</td> <td></td> <td></td> <td></td> <td>คงเดิม/ เปลี่ยน แปลง จากปีที่ ผ่านมา เนื่อง จาก .....</td> <td>ปีประเมิน เทียบกับปี ที่ผ่านมา</td> </tr> </tbody> </table> <p>ผลการดำเนินงานโดดเด่น สามารถเทียบเคียงกับหลักสูตร..... คณะ.....มหาวิทยาลัย.....</p>	รายการ	ปีการศึกษา .... (คน)	ปีการศึกษา .... (คน)	ปีการศึกษา .... (ปีประเมิน) (คน)	สถานะก าร เปลี่ยนแ ปลง	อัตราการ คงอยู่ (ร้อยละ)	อาจารย์ประจำ หลักสูตร				คงเดิม/ เปลี่ยน แปลง จากปีที่ ผ่านมา เนื่อง จาก .....	ปีประเมิน เทียบกับปี ที่ผ่านมา	
รายการ	ปีการศึกษา .... (คน)	ปีการศึกษา .... (คน)	ปีการศึกษา .... (ปีประเมิน) (คน)	สถานะก าร เปลี่ยนแ ปลง	อัตราการ คงอยู่ (ร้อยละ)								
อาจารย์ประจำ หลักสูตร				คงเดิม/ เปลี่ยน แปลง จากปีที่ ผ่านมา เนื่อง จาก .....	ปีประเมิน เทียบกับปี ที่ผ่านมา								
<p>➤ ความพึงพอใจของอาจารย์ต่อการบริหารหลักสูตร</p> <p>(P).....</p> <p>.....</p> <p>(D).....</p> <p>.....</p> <p>(C).....</p> <p>.....</p> <p>(A).....</p> <p>.....</p>													



คู่มือการประกันคุณภาพการศึกษาภายใน คณะวิทยาศาสตร์และเทคโนโลยีการประมง

ตารางแสดงแนวโน้มความพึงพอใจของอาจารย์ต่อการบริหารหลักสูตร					
รายการ	ปีการศึกษา .... (ค่าเฉลี่ยเต็ม ๕)	ปีการศึกษา .... (ค่าเฉลี่ยเต็ม ๕)	ปีการศึกษา .... (ปีประเมิน) (ค่าเฉลี่ยเต็ม ๕)	สถานะ การ เปลี่ยนแปลง	อัตราการ คงอยู่ (ร้อยละ)
ความพึงพอใจของ อาจารย์ต่อการบริหาร หลักสูตร				คงเดิม/ เปลี่ยน แปลง จากปีที่ ผ่านมา เนื่อง จาก .....	ปีประเมิน เทียบกับปี ที่ผ่านมา
ผลการดำเนินงานโดดเด่น สามารถเทียบเคียงกับหลักสูตร..... คณะ.....มหาวิทยาลัย.....					

เป้าหมายของปีนี้ : .... คะแนน ผลการประเมินตนเองครั้งนี้ : .... คะแนน  
 ผลการดำเนินงาน  บรรลุเป้าหมาย  ไม่บรรลุเป้าหมาย

สรุปผลการประเมินตนเอง องค์กรประกอบที่ ๔ : อาจารย์

ตัวบ่งชี้	เป้าหมาย	ผลการดำเนินงาน	คะแนนการประเมิน	หมายเหตุ
๔.๑	ระดับ.....	ระดับ.....		
๔.๒				(ค่าเฉลี่ย ๓ ตัวบ่งชี้ (๑) - (๓))
๔.๒ (๑)	ร้อยละ.....	ร้อยละ.....		
๔.๒ (๒)	ร้อยละ.....	ร้อยละ.....		
๔.๒ (๓)	ร้อยละ.....	ร้อยละ.....		
๔.๓	ระดับ.....	ระดับ.....		



หมวดที่ ๓ : นักศึกษาและบัณฑิต

ข้อมูลนักศึกษา

ปีการศึกษา ที่รับเข้า  (ตั้งแต่ปี การศึกษาที่เริ่ม ใช้หลักสูตร)	จำนวนนักศึกษาคงอยู่ (จำนวนจริง) ในแต่ละปีการศึกษา											
	ชั้น ปีที่ ๑	ชั้น ปีที่ ๒	ชั้น ปีที่ ๓	ชั้น ปีที่ ๔	ชั้น ปีที่ ๕	ชั้น ปีที่ ๖	ลาออก/สิ้นสุด สภาพฯ ระหว่าง ศึกษา		สำเร็จ การศึกษา		ตกค้าง	
							คน	ร้อยละ	คน	ร้อยละ	คน	ร้อยละ
ปีประเมิน												
<b>รวม</b>												

หมายเหตุ นักศึกษาที่อยู่เกินกว่าอายุของหลักสูตร ให้นำรวมอยู่ในชื่อนักศึกษาตกค้าง

ปัจจัยที่มีผลกระทบต่อจำนวนนักศึกษา .....

.....



ตัวบ่งชี้ที่ ๓.๑ การรับนักศึกษา

ระบบกลไกและผลการดำเนินงาน	หลักฐาน/ตารางอ้างอิง
<p>➤ ระบบและกลไกการรับนักศึกษา</p> <p>คุณสมบัติของนักศึกษาที่รับเข้าศึกษาในหลักสูตรเป็นปัจจัยพื้นฐานของความสำเร็จ โดยหลักสูตรมีแนวคิดปรัชญาในการออกแบบหลักสูตร มีการกำหนดคุณสมบัติของนักศึกษาที่สอดคล้องกับลักษณะธรรมชาติของหลักสูตร การกำหนดเกณฑ์ที่ใช้ในการคัดเลือกต้องมีความโปร่งใส ชัดเจนและสอดคล้องกับคุณสมบัติของนักศึกษาที่กำหนดในหลักสูตร มีเครื่องมือที่ใช้ในการคัดเลือก ข้อมูลหรือวิธีการคัดเลือกให้ได้นักศึกษาที่มีความพร้อมทางปัญญา สุขภาพกายและจิต ความมุ่งมั่นที่จะเรียนและมีเวลาเรียนเพียงพอเพื่อให้สามารถสำเร็จการศึกษาได้ตามระยะเวลาที่หลักสูตรกำหนด โดยมีขอบเขตดังนี้</p> <div data-bbox="263 728 1077 1008" style="text-align: center;"> <pre> graph TD     A[การรับนักศึกษา] --&gt; B[การรับสมัครนักศึกษา]     A --&gt; C[การเตรียมความพร้อมก่อนเข้าศึกษา] </pre> </div> <p>☞ การรับนักศึกษา</p> <p style="text-align: center;">แสดง Flow Chart</p> <p>มหาวิทยาลัยเทคโนโลยีราชมงคลศรีวิชัยมีระบบและกลไกการรับนักศึกษา ดังนี้</p> <ol style="list-style-type: none"> <li>๑.</li> <li>๒.</li> <li>๓.</li> </ol> <p>ในปีการศึกษา .....หลักสูตรฯ ดำเนินการรับนักศึกษา ดังนี้</p> <p>(P).....</p> <p>.....</p> <p>(D).....</p> <p>.....</p> <p>(C).....</p> <p>.....</p> <p>(A).....</p> <p>.....</p>	



คู่มือการประกันคุณภาพการศึกษาภายใน คณะวิทยาศาสตร์และเทคโนโลยีการประมง

ระบบกลไกและผลการดำเนินงาน	หลักฐาน/ตารางอ้างอิง
<p>ผลที่ได้จากการปรับปรุงอย่างเป็นรูปธรรม ดังนี้</p> <p>.....</p> <p>.....</p> <p>มีแนวปฏิบัติที่ชัดเจนและมีหลักฐานเชิงประจักษ์ ดังนี้</p> <p>.....</p> <p>.....</p>	
<p> การเตรียมความพร้อมก่อนเข้าศึกษา</p> <p style="text-align: center;">แสดง Flow Chart</p> <p>มหาวิทยาลัยเทคโนโลยีราชมงคลศรีวิชัยมีระบบและกลไกการเตรียมความพร้อมก่อนเข้าศึกษา ดังนี้</p> <p>๑.</p> <p>๒.</p> <p>๓.</p> <p>ในปีการศึกษา .....หลักสูตรฯ ดำเนินการเตรียมความพร้อมก่อนเข้าศึกษา ดังนี้</p> <p>(P).....</p> <p>.....</p> <p>(D).....</p> <p>.....</p> <p>(C).....</p> <p>.....</p> <p>(A).....</p> <p>.....</p> <p>ผลที่ได้จากการปรับปรุงอย่างเป็นรูปธรรม ดังนี้</p> <p>.....</p> <p>.....</p> <p>มีแนวปฏิบัติที่ชัดเจนและมีหลักฐานเชิงประจักษ์ ดังนี้</p> <p>.....</p> <p>.....</p>	

เป้าหมายของปีนี้ : .... คะแนน ผลการประเมินตนเองครั้งนี้ : .... คะแนน  
 ผลการดำเนินงาน  บรรลุเป้าหมาย  ไม่บรรลุเป้าหมาย



ตัวบ่งชี้ที่ ๓.๒ การส่งเสริมและพัฒนาการศึกษา

ระบบกลไกและผลการดำเนินงาน	หลักฐาน/ตารางอ้างอิง
<p>➤ ระบบและกลไกการส่งเสริมและพัฒนาการศึกษา</p> <p>ในช่วงปีแรกของการศึกษา ต้องมีกลไกการพัฒนาความรู้พื้นฐานหรือ การเตรียมความพร้อมทางการเรียนแก่นักศึกษา เพื่อให้มีความสามารถในการ เรียนรู้ระดับอุดมศึกษาได้อย่างมีความสุข อัตราการลาออกกลางคันน้อย ใน ระหว่างการศึกษามีการจัดกิจกรรมการพัฒนาความรู้ความสามารถในรูปแบบ ต่างๆ ทั้งกิจกรรมในห้องเรียนและนอกห้องเรียน มีกิจกรรมเสริมสร้างความเป็น พลเมืองดีที่มีจิตสำนึกสาธารณะ มีการวางระบบการดูแลให้คำปรึกษาจาก อาจารย์ที่ปรึกษาวิชาการ (ระดับปริญญาตรี โท เอก) ระบบการป้องกันหรือการ บริหารจัดการความเสี่ยงของนักศึกษา เพื่อให้ความสำเร็จการศึกษาได้ ตามระยะเวลาที่หลักสูตรกำหนดรวมทั้งการส่งเสริมการเผยแพร่ผลงานวิชาการ ของนักศึกษา การสร้างโอกาสการเรียนรู้ที่ส่งเสริมการพัฒนาศักยภาพนักศึกษา และทักษะการเรียนรู้ในศตวรรษ ๒๑ ให้ได้มาตรฐานสากล โดยมีขอบเขต ดังนี้</p> <div style="text-align: center;"> <pre> graph TD     A[การส่งเสริมและพัฒนาการศึกษา] --&gt; B[การควบคุมดูแลการให้คำปรึกษาวิชาการและแนะแนวแก่นักศึกษาปริญญาตรี]     A --&gt; C[การควบคุมดูแลการให้คำปรึกษาวิทยานิพนธ์แก่นักศึกษา]     A --&gt; D[การพัฒนาศักยภาพนักศึกษาและการเสริมสร้างทักษะการเรียนรู้ในศตวรรษที่ 21] </pre> </div> <p>☞ การควบคุมดูแลการให้คำปรึกษาวิชาการและแนะแนวแก่นักศึกษาใน ระดับปริญญาตรี</p> <p style="text-align: center; color: blue;">แสดง Flow Chart</p> <p>มหาวิทยาลัยเทคโนโลยีราชมงคลศรีวิชัยมีระบบและกลไกการควบคุม การดูแลการให้คำปรึกษาวิชาการและแนะแนวแก่นักศึกษาในระดับปริญญาตรี ดังนี้</p> <ol style="list-style-type: none"> <li>๑.</li> <li>๒.</li> <li>๓.</li> </ol> <p>ในปีการศึกษา .....หลักสูตรฯ ดำเนินการควบคุมดูแลการให้ คำปรึกษาวิชาการและแนะแนวแก่นักศึกษาในระดับปริญญาตรี ดังนี้</p> <p>(P).....</p> <p>.....</p> <p>(D).....</p> <p>.....</p> <p>(C).....</p> <p>.....</p>	





คู่มือการประกันคุณภาพการศึกษาภายใน คณะวิทยาศาสตร์และเทคโนโลยีการประมง

ระบบกลไกและผลการดำเนินงาน	หลักฐาน/ตารางอ้างอิง
<p>(A).....</p> <p>.....</p> <p>ผลที่ได้จากการปรับปรุงอย่างเป็นรูปธรรม ดังนี้</p> <p>.....</p> <p>.....</p> <p>มีแนวปฏิบัติที่ชัดเจนและมีหลักฐานเชิงประจักษ์ ดังนี้</p> <p>.....</p> <p>.....</p>	
<p> การควบคุมดูแลการให้คำปรึกษาวิทยานิพนธ์แก่บัณฑิตศึกษา</p> <p style="text-align: center;">แสดง Flow Chart</p> <p>มหาวิทยาลัยเทคโนโลยีราชมงคลศรีวิชัยมีระบบและกลไกการควบคุมดูแลการให้คำปรึกษาวิทยานิพนธ์แก่บัณฑิตศึกษา ดังนี้</p> <p>๑.</p> <p>๒.</p> <p>๓.</p> <p>ในปีการศึกษา .....หลักสูตรฯ ดำเนินการควบคุมดูแลการให้คำปรึกษาวิทยานิพนธ์แก่บัณฑิตศึกษา ดังนี้</p> <p>(P).....</p> <p>.....</p> <p>(D).....</p> <p>.....</p> <p>(C).....</p> <p>.....</p> <p>(A).....</p> <p>.....</p> <p>ผลที่ได้จากการปรับปรุงอย่างเป็นรูปธรรม ดังนี้</p> <p>.....</p> <p>.....</p> <p>มีแนวปฏิบัติที่ชัดเจนและมีหลักฐานเชิงประจักษ์ ดังนี้</p> <p>.....</p> <p>.....</p>	



คู่มือการประกันคุณภาพการศึกษาภายใน คณะวิทยาศาสตร์และเทคโนโลยีการประมง

ระบบกลไกและผลการดำเนินงาน	หลักฐาน/ตารางอ้างอิง
<p>☞ การพัฒนาศักยภาพนักศึกษาและการเสริมสร้างทักษะการเรียนรู้ในศตวรรษที่ ๒๑</p> <p style="text-align: center;">แสดง Flow Chart</p> <p>มหาวิทยาลัยเทคโนโลยีราชมงคลศรีวิชัยมีระบบและกลไกการพัฒนาศักยภาพนักศึกษาและการเสริมสร้างทักษะการเรียนรู้ในศตวรรษที่ ๒๑ ดังนี้</p> <ol style="list-style-type: none"> <li>๑.</li> <li>๒.</li> <li>๓.</li> </ol> <p>ในปีการศึกษา .....หลักสูตรฯ ดำเนินการการพัฒนาศักยภาพนักศึกษาและการเสริมสร้างทักษะการเรียนรู้ในศตวรรษที่ ๒๑ ดังนี้</p> <p>(P).....</p> <p>.....</p> <p>(D).....</p> <p>.....</p> <p>(C).....</p> <p>.....</p> <p>(A).....</p> <p>.....</p> <p>ผลที่ได้จากการปรับปรุงอย่างเป็นรูปธรรม ดังนี้</p> <p>.....</p> <p>.....</p> <p>มีแนวปฏิบัติที่ชัดเจนและมีหลักฐานเชิงประจักษ์ ดังนี้</p> <p>.....</p> <p>.....</p>	

เป้าหมายของปีนี้ : .... คะแนน ผลการประเมินตนเองครั้งนี้ : .... คะแนน  
 ผลการดำเนินงาน  บรรลุเป้าหมาย  ไม่บรรลุเป้าหมาย



ตัวบ่งชี้ที่ ๓.๓ ผลที่เกิดกับนักศึกษา

ระบบกลไกและผลการดำเนินงาน	หลักฐาน/ตาราง อ้างอิง												
<p>➤ การคงอยู่</p> <p>(P).....</p> <p>.....</p> <p>(D).....</p> <p>.....</p> <p>(C).....</p> <p>.....</p> <p>(A).....</p> <p>.....</p> <p><b>ตารางแสดงแนวโน้มการคงอยู่ของนักศึกษา</b></p> <table border="1" style="width: 100%; border-collapse: collapse;"> <thead> <tr> <th style="text-align: center;">รายการ</th> <th style="text-align: center;">ปีการศึกษา .... (คน)</th> <th style="text-align: center;">ปีการศึกษา .... (คน)</th> <th style="text-align: center;">ปีการศึกษา .... (ปีประเมิน) (คน)</th> <th style="text-align: center;">สถานะก าร เปลี่ยนแ ปลง</th> <th style="text-align: center;">อัตราการ คงอยู่ (ร้อยละ)</th> </tr> </thead> <tbody> <tr> <td style="text-align: center;">จำนวนนักศึกษาคงอยู่</td> <td></td> <td></td> <td></td> <td style="text-align: center;">คงเดิม/ เปลี่ยน แปลง จากปีที่ ผ่านมา เนื่อง จาก .....</td> <td style="text-align: center;">ปีประเมิน เทียบกับปี ที่ผ่านมา</td> </tr> </tbody> </table> <p>ผลการดำเนินงานโดดเด่น สามารถเทียบเคียงกับหลักสูตร..... คณะ.....มหาวิทยาลัย.....</p>	รายการ	ปีการศึกษา .... (คน)	ปีการศึกษา .... (คน)	ปีการศึกษา .... (ปีประเมิน) (คน)	สถานะก าร เปลี่ยนแ ปลง	อัตราการ คงอยู่ (ร้อยละ)	จำนวนนักศึกษาคงอยู่				คงเดิม/ เปลี่ยน แปลง จากปีที่ ผ่านมา เนื่อง จาก .....	ปีประเมิน เทียบกับปี ที่ผ่านมา	
รายการ	ปีการศึกษา .... (คน)	ปีการศึกษา .... (คน)	ปีการศึกษา .... (ปีประเมิน) (คน)	สถานะก าร เปลี่ยนแ ปลง	อัตราการ คงอยู่ (ร้อยละ)								
จำนวนนักศึกษาคงอยู่				คงเดิม/ เปลี่ยน แปลง จากปีที่ ผ่านมา เนื่อง จาก .....	ปีประเมิน เทียบกับปี ที่ผ่านมา								
<p>➤ การสำเร็จการศึกษา</p> <p>(P).....</p> <p>.....</p> <p>(D).....</p> <p>.....</p> <p>(C).....</p> <p>.....</p> <p>(A).....</p> <p>.....</p>													



คู่มือการประกันคุณภาพการศึกษาภายใน คณะวิทยาศาสตร์และเทคโนโลยีการประมง

ระบบกลไกและผลการดำเนินงาน						หลักฐาน/ตารางอ้างอิง
<b>ตารางแสดงแนวโน้มการสำเร็จการศึกษา</b>						
รายการ	ปีการศึกษา .... (คน)	ปีการศึกษา .... (คน)	ปีการศึกษา .... <b>(ปีประเมิน)</b> (คน)	สถานะ การ เปลี่ยนแปลง	อัตราการ คงอยู่ (ร้อยละ)	
จำนวนนักศึกษาที่สำเร็จการศึกษา				คงเดิม/ เปลี่ยนแปลง จากปีที่ ผ่านมา เนื่อง จาก .....	ปีประเมิน เทียบกับ ปีที่ผ่านมา	
ผลการดำเนินงานโดดเด่น สามารถเทียบเคียงกับหลักสูตร..... คณะ.....มหาวิทยาลัย.....						
➤ ความพึงพอใจและผลการจัดการข้อร้องเรียนของนักศึกษา						
(P).....						
.....						
(D).....						
.....						
(C).....						
.....						
(A).....						
.....						
<b>ตารางแสดงแนวโน้มความพึงพอใจและผลการจัดการข้อร้องเรียนของนักศึกษา</b>						
รายการ	ปีการศึกษา .... (คะแนน เต็ม ๕)	ปีการศึกษา .... (คะแนน เต็ม ๕)	ปีการศึกษา .... <b>(ปีประเมิน)</b> (คะแนน เต็ม ๕)	สถานะ การ เปลี่ยนแปลง	อัตราการ คงอยู่ (ร้อยละ)	
ความพึงพอใจและผลการจัดการข้อร้องเรียนของนักศึกษา				คงเดิม/ เปลี่ยนแปลง จากปีที่ ผ่านมา เนื่อง จาก.....	ปีประเมิน เทียบกับปีที่ ผ่านมา	
ผลการดำเนินงานโดดเด่น สามารถเทียบเคียงกับหลักสูตร..... คณะ.....มหาวิทยาลัย.....						



คู่มือการประกันคุณภาพการศึกษาภายใน คณะวิทยาศาสตร์และเทคโนโลยีการประมง

เป้าหมายของปีนี้ : .... คะแนน ผลการประเมินตนเองครั้งนี้ : .... คะแนน  
 ผลการดำเนินงาน  บรรลุเป้าหมาย  ไม่บรรลุเป้าหมาย

สรุปผลการประเมินตนเอง องค์กรประกอบที่ ๓ : นักศึกษา

ตัวบ่งชี้	เป้าหมาย	ผลการดำเนินงาน	คะแนนการประเมิน	หมายเหตุ
๓.๑				
๓.๒				
๓.๓				

จำนวนผู้สำเร็จการศึกษา

ปีการศึกษาที่รับเข้า	ปีการศึกษาที่สำเร็จการศึกษา	๒๕..	๒๕..	๒๕..	ปีประเมิน	ค่าเฉลี่ย
๒๕..	จำนวนจบในรุ่น					ค่าเฉลี่ย ของ ร้อยละ แต่ละปี
	จำนวนรับเข้าในรุ่น					
	ร้อยละของจำนวนที่รับเข้าในรุ่น					
๒๕..	จำนวนจบในรุ่น					
	จำนวนรับเข้าในรุ่น					
	ร้อยละของจำนวนที่รับเข้าในรุ่น					
๒๕..	จำนวนจบในรุ่น					
	จำนวนรับเข้าในรุ่น					
	ร้อยละของจำนวนที่รับเข้าในรุ่น					
๒๕..	จำนวนจบในรุ่น					
	จำนวนรับเข้าในรุ่น					
	ร้อยละของจำนวนที่รับเข้าในรุ่น					

หมายเหตุ : ๑) แสดงข้อมูลการสำเร็จการศึกษาในปีที่รับเข้าถึงปีที่ประเมิน

$$๒) \text{ วิธีคิดร้อยละของจำนวนที่รับเข้าในรุ่น} = \frac{\text{จำนวนจบในรุ่น}}{\text{จำนวนรับเข้าในรุ่น}} \times 100$$

ปัจจัยที่มีผลกระทบต่อการสำเร็จการศึกษา .....

.....



คู่มือการประกันคุณภาพการศึกษาภายใน คณะวิทยาศาสตร์และเทคโนโลยีการประมง

ภาวะการมีงานทำของบัณฑิตภายในเวลา ๑ ปี รุ่นจบปีการศึกษา ๒๕..... (แสดงปีก่อนประเมิน ๑ ปี)  
(ตัวบ่งชี้ ๒.๒ หลักสูตรระดับปริญญาตรี)

วันที่สำรวจ ๓๑ กรกฎาคม .....

ข้อมูลพื้นฐาน	จำนวน	ร้อยละ	หลักฐาน/ตารางประกอบ
จำนวนบัณฑิตทั้งหมด			
จำนวนบัณฑิตระดับปริญญาตรีที่ตอบแบบสำรวจเรื่อง การมีงานทำภายใน ๑ ปี หลังสำเร็จการศึกษา			
จำนวนบัณฑิตระดับปริญญาตรีที่ได้งานทำภายใน ๑ ปี หลังสำเร็จการศึกษา (ไม่นับรวมผู้ที่ประกอบอาชีพอิสระ)			
จำนวนบัณฑิตระดับปริญญาตรีที่ประกอบอาชีพอิสระ			
จำนวนบัณฑิตระดับปริญญาตรีที่ได้งานทำภายใน ๑ ปี หลังสำเร็จการศึกษาทั้งหมด			
➤ ตรงสาขาที่เรียน			
➤ ไม่ตรงสาขาที่เรียน			
จำนวนผู้สำเร็จการศึกษาระดับปริญญาตรีที่มีงานทำ ก่อนเข้าศึกษา			
จำนวนบัณฑิตระดับปริญญาตรีที่ศึกษาต่อระดับบัณฑิตศึกษา			
จำนวนบัณฑิตระดับปริญญาตรีที่อุปสมบท			
จำนวนบัณฑิตระดับปริญญาตรีที่เกณฑ์ทหาร			
จำนวนบัณฑิตระดับปริญญาตรีที่มีกิจการของตนเอง ที่มีรายได้ประจำอยู่แล้ว			
ร้อยละของบัณฑิตที่ได้งานทำหรือประกอบอาชีพอิสระภายใน ๑ ปี			
คะแนนร้อยละของบัณฑิตที่ได้งานทำหรือประกอบอาชีพอิสระภายใน ๑ ปี			

เป้าหมายของปีนี้ : ร้อยละ....

ผลการประเมินตนเองครั้งนี้ : ร้อยละ .... เกณฑ์ประเมิน : ..... คะแนน

ผลการดำเนินงาน  บรรลุเป้าหมาย  ไม่บรรลุเป้าหมาย



คู่มือการประกันคุณภาพการศึกษาภายใน คณะวิทยาศาสตร์และเทคโนโลยีการประมง

คุณภาพของบัณฑิตปริญญาตรี/โท รุ่นจบปีการศึกษา ๒๕..... (แสดงปีก่อนประเมิน ๑ ปี)

(ตัวบ่งชี้ ๒.๑ คุณภาพบัณฑิตตามกรอบมาตรฐานคุณวุฒิระดับอุดมศึกษาแห่งชาติ)

ลำดับที่	ข้อมูลพื้นฐานประกอบตัวบ่งชี้	ผลรวมค่าคะแนน	จำนวนข้อที่ตอบ	ค่าเฉลี่ย	หลักฐาน/ตารางประกอบ
๑	ผลการประเมินจากความพึงพอใจของนายจ้าง (เฉลี่ยจากเต็ม ๕ คะแนน)				
	(๑) ด้านคุณธรรมจริยธรรม				
	(๒) ด้านความรู้				
	(๓) ด้านทักษะทางปัญญา				
	(๔) ด้านทักษะความสัมพันธ์ระหว่างบุคคล				
	(๕) ด้านทักษะการวิเคราะห์เชิงตัวเลขการสื่อสาร และการใช้เทคโนโลยีสารสนเทศ				
	(๖) ด้านทักษะปฏิบัติ				
	(๖) ด้านอัตลักษณ์ความเป็นบัณฑิต มทร.ศรีวิชัย				
๒	จำนวนผู้สำเร็จการศึกษาในหลักสูตร ทั้งหมด (คน)				
๓	จำนวนผู้สำเร็จการศึกษาในหลักสูตร ที่ได้รับการประเมินคุณภาพตามกรอบมาตรฐานคุณวุฒิระดับอุดมศึกษาแห่งชาติ (คน)				
๔	ผู้ตอบแบบประเมินความพึงพอใจของนายจ้างที่มีต่อผู้สำเร็จการศึกษาในหลักสูตร (ร้อยละ) (อย่างน้อยร้อยละ ๒๐)				

เป้าหมายของปีนี้ : ร้อยละ....

ผลการประเมินตนเองครั้งนี้ : ร้อยละ .... เกณฑ์ประเมิน : ..... คะแนน

ผลการดำเนินงาน  บรรลุเป้าหมาย  ไม่บรรลุเป้าหมาย

การวิเคราะห์ผลที่ได้

วิเคราะห์ผลการเปลี่ยนแปลงหรือแนวโน้มของการดำเนินงาน โดยใช้ข้อมูลภาวะตลาดแรงงาน ภาวะเศรษฐกิจ และการเปรียบเทียบกับข้อมูลที่ผ่านมาและสถาบันที่เปิดสอนสาขา/สาขาวิชาเดียวกัน เพื่อเป็นข้อมูลในการพัฒนา/ปรับปรุงหลักสูตร



คู่มือการประกันคุณภาพการศึกษาภายใน คณะวิทยาศาสตร์และเทคโนโลยีการประมง

การเผยแพร่ผลงานของนักศึกษาและผู้สำเร็จการศึกษาระดับบัณฑิตศึกษา (ตัวบ่งชี้ ๒.๒ หลักสูตระดับปริญญาโท /เอก)

สรุปผลงานของนักศึกษาและผู้สำเร็จการศึกษาในระดับปริญญาโทที่ได้รับการตีพิมพ์และหรือเผยแพร่

ประเภทการตีพิมพ์	ค่าน้ำหนัก	จำนวน	ผลรวมถ่วงน้ำหนัก	หลักฐาน/ตารางประกอบ
๑. บทความฉบับสมบูรณ์ที่ตีพิมพ์ในลักษณะใดลักษณะหนึ่ง	๐.๑๐			ตารางที่ ๒.๒-๑
๒. บทความฉบับสมบูรณ์ที่ตีพิมพ์ในรายงานสืบเนื่องจากการประชุมวิชาการระดับชาติ	๐.๒๐			ตารางที่ ๒.๒-๒
๓.๑ บทความฉบับสมบูรณ์ที่ตีพิมพ์ในรายงานสืบเนื่องจากการประชุมวิชาการระดับนานาชาติ	๐.๔๐			ตารางที่ ๒.๒-๓
๓.๒ บทความฉบับสมบูรณ์ที่ตีพิมพ์ในวารสารทางวิชาการที่ระดับชาติไม่อยู่ในฐานข้อมูล ตามประกาศ ก.พ.อ. หรือระเบียบคณะกรรมการการอุดมศึกษาว่าด้วย หลักเกณฑ์การพิจารณาวารสารทางวิชาการสำหรับการเผยแพร่ผลงานทางวิชาการ พ.ศ.๒๕๕๖ แต่สถาบันนำเสนอสภาสถาบันอนุมัติและจัดทำเป็นประกาศให้ทราบเป็นการทั่วไป	๐.๔๐			ตารางที่ ๒.๒-๓
๓.๓ ผลงานที่ได้รับการจดอนุสิทธิบัตร	๐.๔๐			ตารางที่ ๒.๒-๓
๔. บทความที่ตีพิมพ์ในวารสารวิชาการระดับชาติที่ปรากฏในฐานข้อมูลTCI กลุ่มที่ ๒	๐.๖๐			ตารางที่ ๒.๒-๔
๕.๑ บทความที่ตีพิมพ์ในวารสารวิชาการระดับนานาชาติที่ไม่อยู่ในฐานข้อมูล ตามประกาศ ก.พ.อ. หรือระเบียบคณะกรรมการการอุดมศึกษาว่าด้วย หลักเกณฑ์การพิจารณาวารสารทางวิชาการสำหรับการเผยแพร่ผลงานทางวิชาการ พ.ศ.๒๕๕๖ แต่สถาบันนำเสนอสภาสถาบันอนุมัติและจัดทำเป็นประกาศให้ทราบเป็นการทั่วไป	๐.๘๐			ตารางที่ ๒.๒-๕
๕.๒ บทความที่ตีพิมพ์ในวารสารวิชาการที่ปรากฏในฐานข้อมูล TCI กลุ่มที่ ๑	๐.๘๐			ตารางที่ ๒.๒-๕
๖.๑ บทความที่ตีพิมพ์ในวารสารวิชาการระดับนานาชาติที่	๑.๐๐			ตารางที่





คู่มือการประกันคุณภาพการศึกษาภายใน คณะวิทยาศาสตร์และเทคโนโลยีการประมง

ประเภทการตีพิมพ์	ค่าน้ำหนัก	จำนวน	ผลรวมถ่วงน้ำหนัก	หลักฐาน/ตารางประกอบ
ปรากฏในฐานข้อมูลระดับนานาชาติ ตามประกาศ ก.พ.อ. หรือระเบียบคณะกรรมการการอุดมศึกษาว่าด้วยหลักเกณฑ์การพิจารณาวารสารทางวิชาการสำหรับการเผยแพร่ผลงานทางวิชาการ พ.ศ.๒๕๕๖				๒.๒-๖
๖.๒ ผลงานที่ได้รับการจดสิทธิบัตร	๑.๐๐			ตารางที่ ๒.๒-๖
๗. งานสร้างสรรค์ที่มีการเผยแพร่สู่สาธารณะในลักษณะใดลักษณะหนึ่ง หรือผ่านสื่ออิเล็กทรอนิกส์ online	๐.๒๐			ตารางที่ ๒.๒-๗
๘. งานสร้างสรรค์ที่ได้รับการเผยแพร่ในระดับสถาบัน	๐.๔๐			ตารางที่ ๒.๒-๗
๙. งานสร้างสรรค์ที่ได้รับการเผยแพร่ในระดับชาติ	๐.๖๐			ตารางที่ ๒.๒-๗
๑๐. งานสร้างสรรค์ที่ได้รับการเผยแพร่ในระดับความร่วมมือระหว่างประเทศ	๐.๘๐			ตารางที่ ๒.๒-๗
๑๑. งานสร้างสรรค์ที่ได้รับการเผยแพร่ในระดับภูมิภาคอาเซียน/นานาชาติ	๑.๐๐			ตารางที่ ๒.๒-๗
๑๒. ผลรวมถ่วงน้ำหนัก				
๑๓. จำนวนผู้สำเร็จการศึกษาระดับปริญญาโททั้งหมดในหลักสูตร (คน)				
๑๔. ร้อยละของผลรวมถ่วงน้ำหนักของผลงานที่ตีพิมพ์หรือเผยแพร่ของนักศึกษาและผู้สำเร็จการศึกษาระดับปริญญาโทในหลักสูตร				
๑๕. แปลงค่าคะแนนที่ได้เทียบกับคะแนนเต็ม ๕ คะแนนที่ได้เท่ากับ				

เป้าหมายของปีนี้ : ร้อยละ....

ผลการประเมินตนเองครั้งนี้ : ร้อยละ .... เกณฑ์ประเมิน : ..... คะแนน

ผลการดำเนินงาน  บรรลุเป้าหมาย  ไม่บรรลุเป้าหมาย



คู่มือการประกันคุณภาพการศึกษาภายใน คณะวิทยาศาสตร์และเทคโนโลยีการประมง

สรุปผลการประเมินตนเอง องค์กรประกอบที่ ๒ : บัณฑิต

ตัวบ่งชี้	เป้าหมาย	ผลการดำเนินงาน	คะแนนการประเมิน	หมายเหตุ
๒.๑				
๒.๒				



หมวดที่ ๔

ข้อมูลผลการเรียนรายวิชาของหลักสูตรและคุณภาพการสอนในหลักสูตร

ข้อมูลผลการเรียนรายวิชาของหลักสูตร

สรุปผลรายวิชาศึกษาทั่วไปที่เปิดสอนในภาค/ปีการศึกษา (นำมาจาก มคอ๕ ของแต่ละวิชา)

รหัส ชื่อวิชา	สถานะ (แสดง เครื่องหมาย ✓ หรือ ✕)		ภาค/ ปีการ ศึกษา	การกระจายของเกรด (คน)												จำนวนนักศึกษา (คน)	
	เปิด สอน	มี เนื้อหา ครบ		A	B+	B	C+	C	D+	D	F	I	S	U	W	ลงทะเบียน	สอบ ผ่าน

สรุปผลรายวิชาเฉพาะที่เปิดสอนในภาค/ปีการศึกษา (นำมาจาก มคอ๕ ของแต่ละวิชา)

รหัส ชื่อวิชา	สถานะ (แสดง เครื่องหมาย ✓ หรือ ✕)		ภาค/ ปีการ ศึกษา	การกระจายของเกรด (คน)												จำนวนนักศึกษา (คน)	
	เปิด สอน	มี เนื้อหา ครบ		A	B+	B	C+	C	D+	D	F	I	S	U	W	ลงทะเบียน	สอบ ผ่าน



คุณภาพหลักสูตรการเรียนการสอนและการประเมินผล

ตัวบ่งชี้ที่ ๕.๑ สารของรายวิชาในหลักสูตร

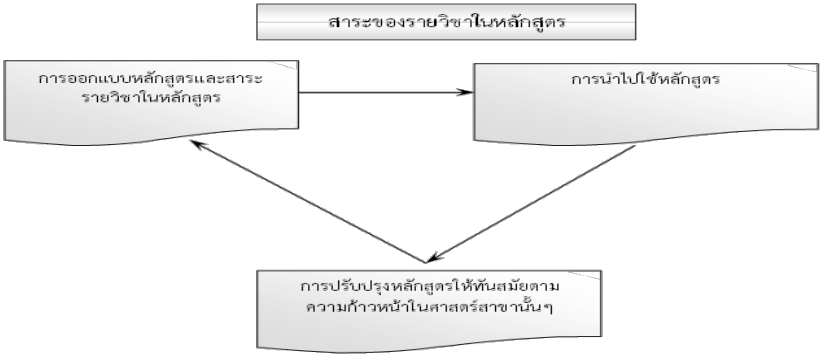
ระบบกลไกและผลการดำเนินงาน	หลักฐาน/ตารางอ้างอิง
<p>➤ระบบและกลไกของสารรายวิชาในหลักสูตร</p> <p>แม้ทุกหลักสูตรที่สถาบันการศึกษาเปิดให้บริการต้องผ่านการรับทราบจากสำนักงานคณะกรรมการการอุดมศึกษาและมีการปรับปรุงทุก ๕ ปี แต่ผู้รับผิดชอบหลักสูตรต้องมีการออกแบบหลักสูตร ควบคุมกำกับการจัดทำรายวิชาต่าง ๆ ให้มีเนื้อหาที่ทันสมัย ก้าวทันความก้าวหน้าทางวิทยาการที่เปลี่ยนแปลงตลอดเวลา มีการบริหารจัดการการเปิดรายวิชาต่าง ๆ ทั้งวิชาบังคับและวิชาเลือกที่เน้นนักศึกษาเป็นสำคัญ โดยสนองความต้องการของนักศึกษาและตลาดแรงงาน สำหรับหลักสูตรระดับบัณฑิตศึกษาต้องเน้นการพัฒนาทักษะด้านการวิจัยและการเรียนรู้ด้วยตนเอง โดยมีขอบเขต ดังนี้</p> 	
<p>☞ การออกแบบหลักสูตร และสารรายวิชาในหลักสูตร</p> <p style="text-align: center;">แสดง Flow Chart</p> <p>มหาวิทยาลัยเทคโนโลยีราชมงคลศรีวิชัยมีระบบและกลไกการออกแบบหลักสูตรและสารรายวิชาในหลักสูตร ดังนี้</p> <ol style="list-style-type: none"> <li>๑.</li> <li>๒.</li> <li>๓.</li> </ol> <p>ในปีการศึกษา .....หลักสูตรฯ ดำเนินการออกแบบหลักสูตรและสารรายวิชาในหลักสูตร ดังนี้</p> <p>(P).....</p> <p>(D).....</p> <p>(C).....</p>	



คู่มือการประกันคุณภาพการศึกษาภายใน คณะวิทยาศาสตร์และเทคโนโลยีการประมง

ระบบกลไกและผลการดำเนินงาน	หลักฐาน/ตารางอ้างอิง
<p>(A).....</p> <p>.....</p> <p>ผลที่ได้จากการปรับปรุงอย่างเป็นรูปธรรม ดังนี้</p> <p>.....</p> <p>มีแนวปฏิบัติที่ชัดเจนและมีหลักฐานเชิงประจักษ์ ดังนี้</p> <p>.....</p> <p>.....</p>	
<p>☞ การปรับปรุงหลักสูตรให้ทันสมัยตามความก้าวหน้าในศาสตร์สาขาวิชานั้นๆ</p> <p style="text-align: center;">แสดง Flow Chart</p> <p>มหาวิทยาลัยเทคโนโลยีราชมงคลศรีวิชัยมีระบบและกลไกการปรับปรุงหลักสูตรให้ทันสมัยตามความก้าวหน้าในศาสตร์สาขาวิชานั้น ๆ ดังนี้</p> <ol style="list-style-type: none"> <li>๑.</li> <li>๒.</li> <li>๓.</li> </ol> <p>ในปีการศึกษา .....หลักสูตรฯ ดำเนินการปรับปรุงหลักสูตรให้ทันสมัยตามความก้าวหน้าในศาสตร์สาขาวิชานั้น ๆ ดังนี้</p> <p>(P).....</p> <p>.....</p> <p>(D).....</p> <p>.....</p> <p>(C).....</p> <p>.....</p> <p>(A).....</p> <p>.....</p> <p>ผลที่ได้จากการปรับปรุงอย่างเป็นรูปธรรม ดังนี้</p> <p>.....</p> <p>มีแนวปฏิบัติที่ชัดเจนและมีหลักฐานเชิงประจักษ์ ดังนี้</p> <p>.....</p> <p>.....</p>	



คู่มือการประกันคุณภาพการศึกษาภายใน คณะวิทยาศาสตร์และเทคโนโลยีการประมง

---

เป้าหมายของปีนี้ : .... คะแนน ผลการประเมินตนเองครั้งนี้ : .... คะแนน  
ผลการดำเนินงาน  บรรลุเป้าหมาย  ไม่บรรลุเป้าหมาย



ตัวบ่งชี้ที่ ๕.๒ การวางระบบผู้สอนและกระบวนการจัดการเรียนการสอน

ระบบกลไกและผลการดำเนินงาน	หลักฐาน/ตารางอ้างอิง
<p>➤ ระบบและกลไกการวางระบบผู้สอนและกระบวนการจัดการเรียนการสอน</p> <p>หลักสูตรต้องให้ความสำคัญกับการวางระบบผู้สอนในแต่ละรายวิชา โดยคำนึงถึงความรู้ความสามารถและความเชี่ยวชาญในวิชาที่สอน และเป็นความรู้ที่ทันสมัยของอาจารย์ที่มอบหมายให้สอนในวิชานั้นๆ เพื่อให้นักศึกษาได้รับความรู้ประสบการณ์ และได้รับการพัฒนาความสามารถจากผู้รู้จริง และให้นักศึกษาได้รับโอกาสและการพัฒนาตนเองเต็มตามศักยภาพ</p> <p>กระบวนการเรียนการสอนสำหรับยุคศตวรรษที่ ๒๑ ต้องเน้นการพัฒนา นักศึกษาให้มีความรู้ตามโครงสร้างหลักสูตรที่กำหนด และได้รับการพัฒนาตามกรอบมาตรฐานคุณวุฒิ คุณธรรมจริยธรรม ทักษะการเรียนรู้ในศตวรรษที่ ๒๑ โดยเฉพาะทักษะการเรียนรู้ด้วยตนเอง ทักษะทางภาษาไทยและภาษาต่างประเทศ ทักษะการทำงานแบบมีส่วนร่วม ความสามารถในการใช้เทคโนโลยี ความสามารถในการดูแลสุขภาพ ฯลฯ การเรียนการสอนสมัยใหม่ต้องใช้สื่อเทคโนโลยี และทำให้นักศึกษาเรียนรู้ได้ตลอดเวลาและในสถานที่ใดก็ได้ ผู้สอนมีหน้าที่เป็นผู้อำนวยความสะดวกให้เกิดการเรียนรู้ และสนับสนุนการเรียนรู้ สำหรับหลักสูตรระดับบัณฑิตศึกษา เทคนิคการสอน จะเน้นการวิจัยเป็นฐาน การเรียนแบบใช้ปัญหาเป็นฐาน เป็นต้น โดยมีขอบเขต ดังนี้</p> <div style="text-align: center;"> <pre> graph TD     A[การวางระบบผู้สอนและกระบวนการจัดการเรียนการสอน] --&gt; B[การกำหนดผู้สอน]     A --&gt; C[การกำกับ ติดตาม และตรวจชอบ การจัดทำแผนการเรียนรู้อุ้ (มคอ.3 และมคอ.4) การจัดการเรียนการสอน]     A --&gt; D[การจัดการเรียนการสอนในระดับปริญญาตรีที่มีการบูรณาการกับการวิจัย การบริการวิชาการทางสังคม และการทำงานป้่างศิลปะ และวัฒนธรรม]     B --&gt; E[การควบคุมหัวข้องานนิพนธ์และการค้นคว้าอิสระในระดับบัณฑิตศึกษาให้สอดคล้องกับสาขาวิชาและความก้าวหน้าของศาสตร์]     C --&gt; F[การแต่งตั้งอาจารย์ที่ปรึกษาวิทยานิพนธ์ และการค้นคว้าอิสระในระดับบัณฑิตศึกษาที่มีความเชี่ยวชาญสอดคล้องหรือสัมพันธ์กับหัวข้องานนิพนธ์]     D --&gt; G[การช่วยเหลือ กำกับ ติดตาม ในการทำวิทยานิพนธ์ และการค้นคว้าอิสระ และการตีพิมพ์ ผลงานในระดับบัณฑิตศึกษา]             </pre> </div>	



ระบบกลไกและผลการดำเนินงาน	หลักฐาน/ตารางอ้างอิง
<p>☞ การกำหนดผู้สอน</p> <p style="text-align: center;">แสดง Flow Chart</p> <p>มหาวิทยาลัยเทคโนโลยีราชมงคลศรีวิชัยมีระบบและกลไกการกำหนดผู้สอน ดังนี้</p> <ol style="list-style-type: none"> <li>๑.</li> <li>๒.</li> <li>๓.</li> </ol> <p>ในปีการศึกษา .....หลักสูตรฯ ดำเนินการกำหนดผู้สอน ดังนี้</p> <p>(P).....</p> <p>.....</p> <p>(D).....</p> <p>.....</p> <p>(C).....</p> <p>.....</p> <p>(A).....</p> <p>.....</p> <p>ผลที่ได้จากการปรับปรุงอย่างเป็นรูปธรรม ดังนี้</p> <p>.....</p> <p>.....</p> <p>มีแนวปฏิบัติที่ดีอย่างชัดเจนและมีหลักฐานเชิงประจักษ์ ดังนี้</p> <p>.....</p> <p>.....</p>	
<p>☞ การกำกับ ติดตาม และตรวจสอบการจัดทำแผนการเรียนรู้ (มคอ. ๓ และ มคอ.๔)</p> <p style="text-align: center;">แสดง Flow Chart</p> <p>มหาวิทยาลัยเทคโนโลยีราชมงคลศรีวิชัยมีระบบและกลไกการกำกับ ติดตามและตรวจสอบการจัดทำแผนการเรียนรู้ (มคอ.๓ และ มคอ.๔) ดังนี้</p> <ol style="list-style-type: none"> <li>๑.</li> <li>๒.</li> <li>๓.</li> </ol>	





คู่มือการประกันคุณภาพการศึกษาภายใน คณะวิทยาศาสตร์และเทคโนโลยีการประมง

ระบบกลไกและผลการดำเนินงาน	หลักฐาน/ตารางอ้างอิง
<p>ในปีการศึกษา .....หลักสูตรฯ ดำเนินการการกำกับ ติดตามและ ตรวจสอบการจัดทำแผนการเรียนรู้ (มคอ.๓ และ มคอ.๔) ดังนี้</p> <p>(P).....</p> <p>.....</p> <p>(D).....</p> <p>.....</p> <p>(C).....</p> <p>.....</p> <p>(A).....</p> <p>.....</p> <p>ผลที่ได้จากการปรับปรุงอย่างเป็นรูปธรรม ดังนี้</p> <p>.....</p> <p>.....</p> <p>มีแนวปฏิบัติที่ชัดเจนและมีหลักฐานเชิงประจักษ์ ดังนี้</p> <p>.....</p> <p>.....</p>	
<p>☞ การจัดการเรียนการสอนในระดับปริญญาตรีที่มีการบูรณาการกับการวิจัย การบริการวิชาการทางสังคม และการทำงานบูรณาการศิลปะและวัฒนธรรม</p> <p style="text-align: center;">แสดง Flow Chart</p> <p>มหาวิทยาลัยเทคโนโลยีราชมงคลศรีวิชัยมีระบบและกลไกการจัดการเรียน การสอนในระดับปริญญาตรีที่มีการบูรณาการกับการวิจัย การบริการวิชาการทาง สังคม และการทำงานบูรณาการศิลปะและวัฒนธรรม ดังนี้</p> <ol style="list-style-type: none"> <li>๑.</li> <li>๒.</li> <li>๓.</li> </ol> <p>ในปีการศึกษา .....หลักสูตรฯ ดำเนินการการจัดการเรียนการสอนใน ระดับปริญญาตรีที่มีการบูรณาการกับการวิจัย การบริการวิชาการทางสังคม และ การทำงานบูรณาการศิลปะและวัฒนธรรม ดังนี้</p> <p>(P).....</p> <p>.....</p> <p>(D).....</p> <p>.....</p>	



คู่มือการประกันคุณภาพการศึกษาภายใน คณะวิทยาศาสตร์และเทคโนโลยีการประมง

ระบบกลไกและผลการดำเนินงาน	หลักฐาน/ตารางอ้างอิง
<p>(C).....</p> <p>.....</p> <p>(A).....</p> <p>.....</p> <p>ผลที่ได้จากการปรับปรุงอย่างเป็นรูปธรรม ดังนี้</p> <p>.....</p> <p>.....</p> <p>มีแนวปฏิบัติที่ชัดเจนและมีหลักฐานเชิงประจักษ์ ดังนี้</p> <p>.....</p> <p>.....</p>	
<p>☞ การควบคุมหัวข้อวิทยานิพนธ์และการค้นคว้าอิสระในระดับบัณฑิตศึกษา ให้สอดคล้องกับสาขาวิชาและความก้าวหน้าของศาสตร์</p> <p style="text-align: center;">แสดง Flow Chart</p> <p>มหาวิทยาลัยเทคโนโลยีราชมงคลศรีวิชัยมีระบบและกลไกการควบคุมหัวข้อวิทยานิพนธ์และการค้นคว้าอิสระในระดับบัณฑิตศึกษา ให้สอดคล้องกับสาขาวิชาและความก้าวหน้าของศาสตร์ ดังนี้</p> <p>๑.</p> <p>๒.</p> <p>๓.</p> <p>ในปีการศึกษา .....หลักสูตรฯ ดำเนินการการควบคุมหัวข้อวิทยานิพนธ์และการค้นคว้าอิสระในระดับบัณฑิตศึกษา ให้สอดคล้องกับสาขาวิชาและความก้าวหน้าของศาสตร์ดังนี้</p> <p>(P).....</p> <p>.....</p> <p>(D).....</p> <p>.....</p> <p>(C).....</p> <p>.....</p> <p>(A).....</p> <p>.....</p> <p>ผลที่ได้จากการปรับปรุงอย่างเป็นรูปธรรม ดังนี้</p> <p>.....</p> <p>.....</p>	



คู่มือการประกันคุณภาพการศึกษาภายใน คณะวิทยาศาสตร์และเทคโนโลยีการประมง

ระบบกลไกและผลการดำเนินงาน	หลักฐาน/ตารางอ้างอิง
<p>มีแนวปฏิบัติที่ชัดเจนและมีหลักฐานเชิงประจักษ์ ดังนี้</p> <p>.....</p> <p>.....</p>	
<p><b>☞ การแต่งตั้งอาจารย์ที่ปรึกษาวิทยานิพนธ์และการค้นคว้าอิสระในระดับบัณฑิตศึกษา ที่มีความเชี่ยวชาญสอดคล้องหรือสัมพันธ์กับหัวข้อวิทยานิพนธ์</b></p> <p style="text-align: center;">แสดง Flow Chart</p> <p>มหาวิทยาลัยเทคโนโลยีราชมงคลศรีวิชัยมีระบบและกลไกการแต่งตั้งอาจารย์ที่ปรึกษาวิทยานิพนธ์และการค้นคว้าอิสระในระดับบัณฑิตศึกษา ที่มีความเชี่ยวชาญสอดคล้องหรือสัมพันธ์กับหัวข้อวิทยานิพนธ์ ดังนี้</p> <ol style="list-style-type: none"> <li>๑.</li> <li>๒.</li> <li>๓.</li> </ol> <p>ในปีการศึกษา .....หลักสูตรฯ ดำเนินการแต่งตั้งอาจารย์ที่ปรึกษาวิทยานิพนธ์และการค้นคว้าอิสระในระดับบัณฑิตศึกษา ที่มีความเชี่ยวชาญสอดคล้องหรือสัมพันธ์กับหัวข้อวิทยานิพนธ์ ดังนี้</p> <p>(P).....</p> <p>.....</p> <p>(D).....</p> <p>.....</p> <p>(C).....</p> <p>.....</p> <p>(A).....</p> <p>.....</p> <p>ผลที่ได้จากการปรับปรุงอย่างเป็นรูปธรรม ดังนี้</p> <p>.....</p> <p>.....</p> <p>มีแนวปฏิบัติที่ชัดเจนและมีหลักฐานเชิงประจักษ์ ดังนี้</p> <p>.....</p> <p>.....</p>	



คู่มือการประกันคุณภาพการศึกษาภายใน คณะวิทยาศาสตร์และเทคโนโลยีการประมง

ระบบกลไกและผลการดำเนินงาน	หลักฐาน/ตารางอ้างอิง
<p>☞ การช่วยเหลือ กำกับ ติดตามในการวิทยานิพนธ์และการค้นคว้าอิสระ และการตีพิมพ์ผลงานในระดับบัณฑิตศึกษา</p> <p style="text-align: center;">แสดง Flow Chart</p> <p>มหาวิทยาลัยเทคโนโลยีราชมงคลศรีวิชัยมีระบบและกลไกการช่วยเหลือ กำกับ ติดตามในการวิทยานิพนธ์และการค้นคว้าอิสระ และการตีพิมพ์ผลงานในระดับบัณฑิตศึกษา ดังนี้</p> <ol style="list-style-type: none"> <li>๑.</li> <li>๒.</li> <li>๓.</li> </ol> <p>ในปีการศึกษา .....หลักสูตรฯ ดำเนินการช่วยเหลือ กำกับ ติดตามในการวิทยานิพนธ์และการค้นคว้าอิสระ และการตีพิมพ์ผลงานในระดับบัณฑิตศึกษา ดังนี้</p> <p>(P).....</p> <p>.....</p> <p>(D).....</p> <p>.....</p> <p>(C).....</p> <p>.....</p> <p>(A).....</p> <p>.....</p> <p>ผลที่ได้จากการปรับปรุงอย่างเป็นรูปธรรม ดังนี้</p> <p>.....</p> <p>.....</p> <p>มีแนวปฏิบัติที่ต้ออย่างชัดเจนและมีหลักฐานเชิงประจักษ์ ดังนี้</p> <p>.....</p> <p>.....</p>	

เป้าหมายของปีนี้ : .... คะแนน ผลการประเมินตนเองครั้งนี้ : .... คะแนน  
 ผลการดำเนินงาน  บรรลุเป้าหมาย  ไม่บรรลุเป้าหมาย

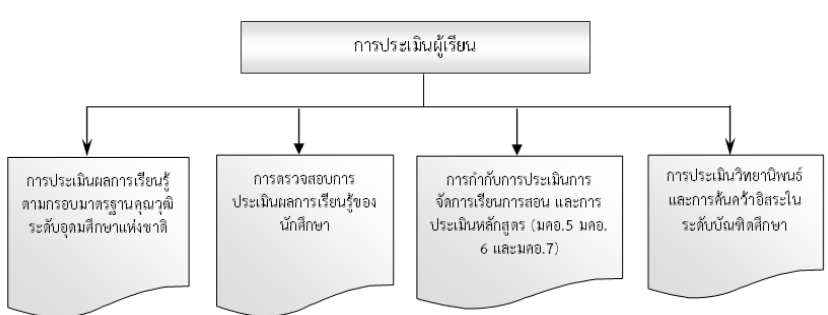

## ตัวบ่งชี้ที่ ๕.๓ การประเมินผู้เรียน

ระบบกลไกและผลการดำเนินงาน	หลักฐาน/ตารางอ้างอิง
<p><b>➤ ระบบและกลไกการประเมินผู้เรียน</b></p> <p>การประเมินนักศึกษามีจุดมุ่งหมาย ๓ ประการ คือ การประเมินผล นักศึกษาเพื่อให้ข้อมูลสารสนเทศที่เป็นประโยชน์ต่อการปรับปรุงการเรียนการสอน ของผู้สอน และนำไปสู่การพัฒนาการเรียนรู้ของนักศึกษา (assessment for learning) การประเมินที่ทำให้นักศึกษาสามารถประเมินตนเองเป็น และมีการนำผล การประเมินไปใช้ในการพัฒนาวิธีการเรียนของตนเองใหม่ จนเกิดการเรียนรู้ (assessment as learning) และการประเมินผลการเรียนรู้ของนักศึกษาที่แสดงผล ลัพท์การเรียนรู้ที่คาดหวังของหลักสูตร (assessment of learning) การประเมิน ส่วนใหญ่จะใช้เพื่อจุดมุ่งหมายประการหลัง คือ เน้นการได้ข้อมูลเกี่ยวกับสัมฤทธิ์ผล การเรียนรู้ของนักศึกษา การจัดการเรียนการสอนจึงควรส่งเสริมให้มีการประเมิน เพื่อจุดมุ่งหมายสองประการแรกด้วย</p> <p>ทั้งนี้ ความเหมาะสมของระบบประเมินต้องให้ความสำคัญกับการกำหนด เกณฑ์การประเมิน วิธีการประเมินเครื่องมือประเมินที่มีคุณภาพ และวิธีการให้เกรด ที่สะท้อนผลการเรียนรู้ได้อย่างเหมาะสม มีการกำกับให้มีการประเมินตามสภาพจริง (authentic assessment) มีการใช้วิธีการประเมินที่หลากหลาย ให้ผลการประเมิน ที่สะท้อนความสามารถในการปฏิบัติงานในโลกแห่งความเป็นจริง (real world) และมีวิธีการให้ข้อมูลป้อนกลับ (feedback) ที่ทำให้นักศึกษาสามารถแก้ไขจุดอ่อน หรือเสริมจุดแข็งของตนเองได้ ให้ผลการประเมินที่สะท้อนระดับความสามารถที่ แท้จริงของนักศึกษา โดยมีขอบเขต ดังนี้</p> <div style="text-align: center;">  <pre> graph TD     A[การประเมินผู้เรียน] --&gt; B[การประเมินผลการเรียนรู้ตามกรอบมาตรฐานคุณวุฒิระดับอุดมศึกษาแห่งชาติ]     A --&gt; C[การตรวจสอบการประเมินผลเรียนรู้ของนักศึกษา]     A --&gt; D[การกำกับการประเมินการจัดการเรียนการสอน และการประเมินหลักสูตร (มคอ.5 มคอ.6 และมคอ.7)]     A --&gt; E[การประเมินวิทยานิพนธ์และการค้นคว้าอิสระในระดับบัณฑิตศึกษา] </pre> </div>	
<p><b>☞ การประเมินผลการเรียนรู้ตามกรอบมาตรฐานคุณวุฒิระดับอุดมศึกษาแห่งชาติ</b></p> <p style="text-align: center;">แสดง Flow Chart</p> <p>มหาวิทยาลัยเทคโนโลยีราชมงคลศรีวิชัยมีระบบและกลไกการประเมินผล การเรียนรู้ตามกรอบมาตรฐานคุณวุฒิระดับอุดมศึกษาแห่งชาติ ดังนี้</p> <ol style="list-style-type: none"> <li>๑.</li> <li>๒.</li> <li>๓.</li> </ol>	



คู่มือการประกันคุณภาพการศึกษาภายใน คณะวิทยาศาสตร์และเทคโนโลยีการประมง

<p>ในปีการศึกษา .....หลักสูตรฯ ดำเนินการการประเมินผลการเรียนรู้ตาม กรอบมาตรฐานคุณวุฒิระดับอุดมศึกษาแห่งชาติ ดังนี้</p> <p>(P).....</p> <p>.....</p> <p>(D).....</p> <p>.....</p> <p>(C).....</p> <p>.....</p> <p>(A).....</p> <p>.....</p> <p>ผลที่ได้จากการปรับปรุงอย่างเป็นรูปธรรม ดังนี้</p> <p>.....</p> <p>.....</p> <p>มีแนวปฏิบัติที่ชัดเจนและมีหลักฐานเชิงประจักษ์ ดังนี้</p> <p>.....</p> <p>.....</p>	
<p>☞ การตรวจสอบการประเมินผลการเรียนรู้ของนักศึกษา</p> <p style="text-align: center;">แสดง Flow Chart</p> <p>มหาวิทยาลัยเทคโนโลยีราชมงคลศรีวิชัยมีระบบและกลไกการตรวจสอบ การประเมินผลการเรียนรู้ของนักศึกษา ดังนี้</p> <p>๑.</p> <p>๒.</p> <p>๓.</p> <p>ในปีการศึกษา .....หลักสูตรฯ ดำเนินการการตรวจสอบการ ประเมินผลการเรียนรู้ของนักศึกษา ดังนี้</p> <p>(P).....</p> <p>.....</p> <p>(D).....</p> <p>.....</p> <p>(C).....</p> <p>.....</p> <p>(A).....</p> <p>.....</p>	



คู่มือการประกันคุณภาพการศึกษาภายใน คณะวิทยาศาสตร์และเทคโนโลยีการประมง

<p>ผลที่ได้จากการปรับปรุงอย่างเป็นรูปธรรม ดังนี้</p> <p>.....</p> <p>.....</p> <p>มีแนวปฏิบัติที่ชัดเจนและมีหลักฐานเชิงประจักษ์ ดังนี้</p> <p>.....</p> <p>.....</p>	
<p>☞ การกำกับการประเมินการจัดการเรียนการสอน และประเมินหลักสูตร (มคอ.๕ มคอ.๖ และ มคอ.๗)</p> <p style="text-align: center;">แสดง Flow Chart</p> <p>มหาวิทยาลัยเทคโนโลยีราชมงคลศรีวิชัยมีระบบและกลไกการกำกับการประเมินการจัดการเรียนการสอน และประเมินหลักสูตร (มคอ.๕ มคอ.๖ และ มคอ.๗) ดังนี้</p> <ol style="list-style-type: none"> <li>๑.</li> <li>๒.</li> <li>๓.</li> </ol> <p>ในปีการศึกษา .....หลักสูตรฯ ดำเนินการกำกับการประเมินการจัดการเรียนการสอน และประเมินหลักสูตร (มคอ.๕ มคอ.๖ และ มคอ.๗) ดังนี้</p> <p>(P).....</p> <p>.....</p> <p>(D).....</p> <p>.....</p> <p>(C).....</p> <p>.....</p> <p>(A).....</p> <p>.....</p> <p>ผลที่ได้จากการปรับปรุงอย่างเป็นรูปธรรม ดังนี้</p> <p>.....</p> <p>.....</p> <p>มีแนวปฏิบัติที่ชัดเจนและมีหลักฐานเชิงประจักษ์ ดังนี้</p> <p>.....</p> <p>.....</p>	



☞ การประเมินวิทยานิพนธ์และการค้นคว้าอิสระในระดับบัณฑิตศึกษา

แสดง Flow Chart

มหาวิทยาลัยเทคโนโลยีราชมงคลศรีวิชัยมีระบบและกลไกการประเมินวิทยานิพนธ์และการค้นคว้าอิสระในระดับบัณฑิตศึกษา ดังนี้

- ๑.
- ๒.
- ๓.

ในปีการศึกษา .....หลักสูตรฯ ดำเนินการประเมินวิทยานิพนธ์และการค้นคว้าอิสระในระดับบัณฑิตศึกษาดังนี้

(P).....

.....

(D).....

.....

(C).....

.....

(A).....

.....

ผลที่ได้จากการปรับปรุงอย่างเป็นรูปธรรม ดังนี้

.....

.....

มีแนวปฏิบัติที่ชัดเจนและมีหลักฐานเชิงประจักษ์ ดังนี้

.....

.....

เป้าหมายของปีนี้ : .... คะแนน ผลการประเมินตนเองครั้งนี้ : .... คะแนน

ผลการดำเนินงาน  บรรลุเป้าหมาย  ไม่บรรลุเป้าหมาย





คู่มือการประกันคุณภาพการศึกษาภายใน คณะวิทยาศาสตร์และเทคโนโลยีการประมง

ผลการดำเนินงานตามกรอบมาตรฐานคุณวุฒิ (ตัวบ่งชี้ ๕.๔) (รายละเอียดตารางที่ ๑.๑-๑๑)

ดัชนีบ่งชี้ผลการดำเนินงาน(Key Performance Indicators)		เป็นไปตามเกณฑ์ (✓)	ไม่เป็นไปตามเกณฑ์ (✗)	รายละเอียดผลการดำเนินงาน	หลักฐาน/ตารางอ้างอิง
๑)	อาจารย์ประจำหลักสูตรอย่างน้อยร้อยละ ๘๐ มีส่วนร่วมในการประชุมเพื่อวางแผน ติดตาม และ ทบทวนการดำเนินงานหลักสูตร				
๒)	มีรายละเอียดของหลักสูตร ตามแบบ มคอ.๒ ที่สอดคล้องกับกรอบมาตรฐานคุณวุฒิแห่งชาติ หรือ มาตรฐานคุณวุฒิสาขา/สาขาวิชา (ถ้ามี)				
๓)	มีรายละเอียดของรายวิชา และ รายละเอียดของประสบการณ์ภาคสนาม (ถ้ามี) ตามแบบ มคอ.๓ และ มคอ.๔ อย่างน้อยก่อนการเปิดสอนในแต่ละภาคการศึกษาให้ครบทุกรายวิชา				
๔)	จัดทำรายงานผลการดำเนินการของรายวิชา และรายงานผลการดำเนินการของประสบการณ์ภาคสนาม (ถ้ามี) ตามแบบ มคอ.๕ และ มคอ.๖ ภายใน ๓๐ วัน หลังสิ้นสุดภาคการศึกษาที่เปิดสอนให้ครบทุกรายวิชา				
๕)	จัดทำรายงานผลการดำเนินการของหลักสูตร ตามแบบ มคอ.๗ ภายใน ๖๐ วัน หลังสิ้นสุดปีการศึกษา				
๖)	มีการทวนสอบผลสัมฤทธิ์ของนักศึกษาตามมาตรฐานผลการเรียนรู้ ที่กำหนดใน มคอ.๓ และ				



คู่มือการประกันคุณภาพการศึกษาภายใน คณะวิทยาศาสตร์และเทคโนโลยีการประมง

	ดัชนีบ่งชี้ผลการดำเนินงาน(Key Performance Indicators)	เป็นไปตามเกณฑ์ (✓)	ไม่เป็นไปตามเกณฑ์ (✗)	รายละเอียดผลการดำเนินงาน	หลักฐาน/ตารางอ้างอิง
	มคอ.๔ (ถ้ามี) อย่างน้อยร้อยละ ๒๕ ของรายวิชาที่เปิดสอนในแต่ละปีการศึกษา				
๓)	มีการพัฒนา/ปรับปรุงการจัดการเรียนการสอน กลยุทธ์การสอน หรือ การประเมินผลการเรียนรู้ จากผลการประเมินการดำเนินงาน ที่รายงานใน มคอ.๗ ปีที่แล้ว				
๔)	อาจารย์ใหม่ (ถ้ามี) ทุกคน ได้รับการปฐมนิเทศหรือคำแนะนำด้านการจัดการเรียนการสอน				
๕)	อาจารย์ประจำหลักสูตรทุกคน ได้รับการพัฒนาทางวิชาการ และ/หรือวิชาชีพ อย่างน้อยปีละหนึ่งครั้ง				
๑๐)	จำนวนบุคลากรสนับสนุนการเรียนการสอน (ถ้ามี) ได้รับการพัฒนา วิชาการ และ/หรือวิชาชีพ ไม่น้อยกว่าร้อยละ ๕๐ ต่อปี				
๑๑)	ระดับความพึงพอใจของนักศึกษาปีสุดท้าย/บัณฑิตใหม่ที่มีต่อคุณภาพหลักสูตร เฉลี่ยไม่น้อยกว่า ๓.๕ จากคะแนนเต็ม ๕.๐				
๑๒)	ระดับความพึงพอใจของผู้ใช้บัณฑิตที่มีต่อบัณฑิตใหม่ เฉลี่ยไม่น้อยกว่า ๓.๕ จากคะแนนเต็ม ๕.๐				
		รวมตัวบ่งชี้ในปีนี้			
		จำนวนตัวบ่งชี้ในปีที่ดำเนินการผ่าน			
		ร้อยละของตัวบ่งชี้ทั้งหมดในปีนี้			

**หมายเหตุ :** ดัชนีบ่งชี้ผลการดำเนินงานให้ประเมินตามจำนวนข้อที่ระบุใน มคอ.๒ กรณีมีการเปลี่ยนแปลงจำนวนข้อหรือรายละเอียดในตัวบ่งชี้ให้แนบมติสภา



คู่มือการประกันคุณภาพการศึกษาภายใน คณะวิทยาศาสตร์และเทคโนโลยีการประมง

---

เป้าหมายของปีนี้

: ร้อยละ....

ผลการประเมินตนเองครั้งนี้

: ร้อยละ ....

เกณฑ์ประเมิน : ..... คะแนน

ผลการดำเนินงาน  บรรลุเป้าหมาย  ไม่บรรลุเป้าหมาย



คู่มือการประกันคุณภาพการศึกษาภายใน คณะวิทยาศาสตร์และเทคโนโลยีการประมง

การวิเคราะห์รายวิชาที่มีผลการเรียนไม่ปกติ (นำมาจาก มคอ.๕ ของแต่ละวิชา)

รหัส ชื่อวิชา	ภาค การศึกษา	ความ ผิดปกติ	การตรวจสอบ	เหตุที่ทำให้ ผิดปกติ	มาตรการ แก้ไข	หลักฐาน/ ตาราง อ้างอิง

รายวิชาที่ไม่ได้เปิดสอนในปีการศึกษา

รหัส ชื่อวิชา	ภาคการศึกษา	เหตุผลที่ไม่เปิดสอน	มาตรการที่ดำเนินการ	หลักฐาน/ ตารางอ้างอิง

รายวิชาที่สอนเนื้อหาไม่ครบในปีการศึกษา (นำมาจาก มคอ.๕ ของแต่ละวิชา)

รหัส ชื่อวิชา	ภาคการศึกษา	หัวข้อที่ขาด	สาเหตุที่ไม่ได้สอน	วิธีแก้ไข	หลักฐาน/ ตารางอ้างอิง



คุณภาพของการสอน

การประเมินรายวิชาที่เปิดสอนในปีที่รายงาน

รายวิชาที่มีการประเมินคุณภาพการสอน และแผนการปรับปรุงจากผลการประเมิน

(นำมาจาก มคอ๕ แต่ละวิชา)

รหัส ชื่อวิชา	ภาค การศึกษา	ผลการ ประเมินโดย นักศึกษา		แผนการปรับปรุง	หลักฐาน/ ตารางอ้างอิง
		มี	ไม่มี		
<b>เฉลี่ย</b>			<b>ระดับ.....</b>		

ผลการประเมินคุณภาพการสอนโดยรวม.....

ประสิทธิผลของกลยุทธ์การสอน

มาตรฐานผลการเรียนรู้	สรุปข้อคิดเห็นของผู้สอน และข้อมูลป้อนกลับจากแหล่ง ต่าง ๆ	แนวทางแก้ไขปรับปรุง	หลักฐาน/ ตารางอ้างอิง
คุณธรรมจริยธรรม			
ความรู้			
ทักษะทางปัญญา			
ทักษะความสัมพันธ์ระหว่าง บุคคลและความรับผิดชอบ			
ทักษะการวิเคราะห์เชิง ตัวเลข การสื่อสารและการ ใช้เทคโนโลยีสารสนเทศ			

การปฐมนิเทศอาจารย์ใหม่

การปฐมนิเทศเพื่อชี้แจงหลักสูตร มี  ไม่มี

จำนวนอาจารย์ใหม่ ..... จำนวนอาจารย์ที่เข้าร่วมปฐมนิเทศ .....



คู่มือการประกันคุณภาพการศึกษาภายใน คณะวิทยาศาสตร์และเทคโนโลยีการประมง

กิจกรรมการพัฒนาวิชาชีพของอาจารย์และบุคลากรสายสนับสนุน

กิจกรรมที่จัด หรือเข้าร่วม	จำนวน		สรุปข้อคิดเห็น และประโยชน์ที่ ผู้เข้าร่วมกิจกรรมได้รับ	หลักฐาน/ ตารางอ้างอิง
	อาจารย์	บุคลากร สาย สนับสนุน		

สรุปผลการประเมินตนเอง องค์กรประกอบที่ ๕ : หลักสูตร การเรียนการสอน การประเมินผู้เรียน

ตัวบ่งชี้	เป้าหมาย	ผลการดำเนินงาน	คะแนนการประเมิน	หมายเหตุ
๕.๑				
๕.๒				
๕.๓				
๕.๔				



หมวดที่ ๕  
การบริหารหลักสูตร

การบริหารหลักสูตร

ปัญหาในการบริหารหลักสูตร	ผลกระทบของปัญหาต่อสัมฤทธิ์ผลตามวัตถุประสงค์ของหลักสูตร	แนวทางการป้องกันและแก้ไขปัญหาในอนาคต	หลักฐาน/ตารางอ้างอิง

ตัวบ่งชี้ที่ ๖.๑ สิ่งสนับสนุนการเรียนรู้

ระบบกลไกและผลการดำเนินงาน	หลักฐาน/ตารางอ้างอิง
<p>➤ ระบบและกลไกสิ่งสนับสนุนการเรียนรู้</p> <p>ความพร้อมของสิ่งสนับสนุนการเรียนการสอนมีหลายประการ ได้แก่</p> <ol style="list-style-type: none"> <li>1) ความพร้อมทางกายภาพ เช่น ห้องเรียน ห้องปฏิบัติการ ที่พักของนักศึกษา ฯลฯ</li> <li>2) ความพร้อมของอุปกรณ์ เทคโนโลยีและสิ่งอำนวยความสะดวกหรือทรัพยากรที่เอื้อต่อการเรียนรู้ เช่น อุปกรณ์การเรียนการสอน ห้องสมุด หนังสือ ตำรา สิ่งพิมพ์ วารสาร ฐานข้อมูลเพื่อการสืบค้น แหล่งเรียนรู้ สื่ออิเล็กทรอนิกส์ ฯลฯ</li> </ol> <p>* สิ่งเหล่านี้ต้องมีปริมาณเพียงพอและมีคุณภาพพร้อมใช้งาน ทันสมัยโดยพิจารณาจากการดำเนินการปรับปรุงพัฒนาจากผลการประเมินความพึงพอใจของนักศึกษาและอาจารย์ โดยมีขอบเขต ดังนี้</p> <div style="text-align: center;"> <pre> graph TD     A[สิ่งสนับสนุนการเรียนรู้] --&gt; B[ระบบการดำเนินงานของภาควิชา/คณะ/สถาบันโดยมีส่วนร่วมของอาจารย์ประจำหลักสูตรเพื่อให้มีสิ่งสนับสนุนการเรียนรู้]     A --&gt; C[จำนวนสิ่งสนับสนุนการเรียนรู้ที่เพียงพอและเหมาะสมต่อการจัดการเรียนการสอน]     A --&gt; D[กระบวนการปรับปรุงตามผลการประเมินความพึงพอใจของนักศึกษาและอาจารย์ต่อสิ่งสนับสนุนการเรียนรู้]     B --&gt; E["- ความพร้อมทางกายภาพ - ความพร้อมของอุปกรณ์ เทคโนโลยี - สิ่งอำนวยความสะดวกหรือทรัพยากรที่เอื้อต่อการเรียนรู้"]         </pre> </div>	



ระบบกลไกและผลการดำเนินงาน	หลักฐาน/ตารางอ้างอิง
<p>☞ ระบบการดำเนินงานของภาควิชา/คณะ/สถาบันโดยมีส่วนร่วมของอาจารย์ประจำหลักสูตรเพื่อให้มีสิ่งสนับสนุนการเรียนรู้</p> <p style="text-align: center;">แสดง Flow Chart</p> <p>มหาวิทยาลัยเทคโนโลยีราชมงคลศรีวิชัยมีระบบและกลไกการดำเนินงานของภาควิชา/คณะ/สถาบันโดยมีส่วนร่วมของอาจารย์ประจำหลักสูตรเพื่อให้มีสิ่งสนับสนุนการเรียนรู้ ดังนี้</p> <ol style="list-style-type: none"> <li>๑.</li> <li>๒.</li> <li>๓.</li> </ol> <p>ในปีการศึกษา .....หลักสูตรฯ ดำเนินการมีส่วนร่วมของอาจารย์ประจำหลักสูตรเพื่อให้มีสิ่งสนับสนุนการเรียนรู้ ดังนี้</p> <p>(P).....</p> <p>.....</p> <p>(D).....</p> <p>.....</p> <p>(C).....</p> <p>.....</p> <p>(A).....</p> <p>.....</p> <p>ผลที่ได้จากการปรับปรุงอย่างเป็นรูปธรรม ดังนี้</p> <p>.....</p> <p>.....</p> <p>มีแนวปฏิบัติที่ชัดเจนและมีหลักฐานเชิงประจักษ์ ดังนี้</p> <p>.....</p> <p>.....</p>	
<p>☞ จำนวนสิ่งสนับสนุนการเรียนรู้ที่เพียงพอและเหมาะสมต่อการจัดการเรียนการสอน</p> <p style="text-align: center;">แสดง Flow Chart</p> <p>มหาวิทยาลัยเทคโนโลยีราชมงคลศรีวิชัยมีระบบและกลไกต่อสิ่งสนับสนุนการเรียนรู้ที่เพียงพอและเหมาะสมต่อการจัดการเรียนการสอน ดังนี้</p> <ol style="list-style-type: none"> <li>๑.</li> <li>๒.</li> <li>๓.</li> </ol>	





คู่มือการประกันคุณภาพการศึกษาภายใน คณะวิทยาศาสตร์และเทคโนโลยีการประมง

ระบบกลไกและผลการดำเนินงาน	หลักฐาน/ตารางอ้างอิง
<p>ในปีการศึกษา .....หลักสูตรฯ ดำเนินการจัดหาสิ่งสนับสนุนการเรียนรู้ที่เพียงพอและเหมาะสมต่อการจัดการเรียนการสอน ดังนี้</p> <p>(P).....</p> <p>.....</p> <p>(D).....</p> <p>.....</p> <p>(C).....</p> <p>.....</p> <p>(A).....</p> <p>.....</p> <p>ผลที่ได้จากการปรับปรุงอย่างเป็นรูปธรรม ดังนี้</p> <p>.....</p> <p>.....</p> <p>มีแนวปฏิบัติที่ชัดเจนและมีหลักฐานเชิงประจักษ์ ดังนี้</p> <p>.....</p> <p>.....</p>	
<p>☞ กระบวนการปรับปรุงตามผลการประเมินความพึงพอใจของนักศึกษาและอาจารย์ต่อสิ่งสนับสนุนการเรียนรู้</p> <p style="text-align: center;">แสดง Flow Chart</p> <p>มหาวิทยาลัยเทคโนโลยีราชมงคลศรีวิชัยมีระบบและกลไกต่อกระบวนการปรับปรุงตามผลการประเมินความพึงพอใจของนักศึกษาและอาจารย์ต่อสิ่งสนับสนุนการเรียนรู้ ดังนี้</p> <ol style="list-style-type: none"> <li>๑.</li> <li>๒.</li> <li>๓.</li> </ol> <p>ในปีการศึกษา .....หลักสูตรฯ ดำเนินการปรับปรุงตามผลการประเมินความพึงพอใจของนักศึกษาและอาจารย์ต่อสิ่งสนับสนุนการเรียนรู้ ดังนี้</p> <p>(P).....</p> <p>.....</p> <p>(D).....</p> <p>.....</p>	



คู่มือการประกันคุณภาพการศึกษาภายใน คณะวิทยาศาสตร์และเทคโนโลยีการประมง

ระบบกลไกและผลการดำเนินงาน	หลักฐาน/ตารางอ้างอิง
(C)..... .....	
(A)..... .....	
ผลที่ได้จากการปรับปรุงอย่างเป็นรูปธรรม ดังนี้ .....	
มีแนวปฏิบัติที่ชัดเจนและมีหลักฐานเชิงประจักษ์ ดังนี้ ..... .....	

เป้าหมายของปีนี้ : .... คะแนน ผลการประเมินตนเองครั้งนี้ : .... คะแนน

ผลการดำเนินงาน  บรรลุเป้าหมาย  ไม่บรรลุเป้าหมาย

สรุปผลการประเมินตนเอง องค์กรประกอบที่ ๖ : สิ่งสนับสนุนการเรียนรู้

ตัวบ่งชี้	เป้าหมาย	ผลการดำเนินงาน	คะแนนการประเมิน	หมายเหตุ
๖.๑				



หมวดที่ ๖

ข้อคิดเห็น และข้อเสนอแนะเกี่ยวกับคุณภาพหลักสูตรจากผู้ประเมิน

ข้อคิดเห็น หรือสาระจากผู้ประเมิน	ความเห็นของผู้รับผิดชอบหลักสูตร	การนำไปดำเนินการวางแผน หรือปรับปรุงหลักสูตร

สรุปการประเมินหลักสูตร

การประเมินจากผู้สำเร็จการศึกษา (รายงานตามปีที่สำรวจ) วันที่สำรวจ ๓๑ พฤษภาคม .....

ข้อวิพากษ์ที่สำคัญจากผลการประเมิน	ข้อคิดเห็นของคณาจารย์ต่อผลการประเมิน
ข้อเสนอการเปลี่ยนแปลงในหลักสูตรจากผลการประเมิน ..... ..... .....	

การประเมินจากผู้มีส่วนเกี่ยวข้อง (ผู้ใช้บัณฑิต)

กระบวนการประเมิน ..... .....	
ข้อวิพากษ์ที่สำคัญจากผลการประเมิน	ข้อคิดเห็นของคณาจารย์ต่อผลการประเมิน
ข้อเสนอการเปลี่ยนแปลงในหลักสูตรจากผลการประเมิน ..... .....	



หมวดที่ ๗

แผนการดำเนินการเพื่อพัฒนาหลักสูตร

ความก้าวหน้าของการดำเนินงานตามแผนที่เสนอในรายงานของปีที่ผ่านมา

แผนดำเนินการ	กำหนดเวลาที่แล้วเสร็จ	ผู้รับผิดชอบ	ความสำเร็จของแผน/เหตุผลที่ไม่สามารถดำเนินการได้สำเร็จ

ข้อเสนอในการพัฒนาหลักสูตร

๑. ข้อเสนอในการปรับโครงสร้างหลักสูตร (จำนวนหน่วยกิต รายวิชาแกน รายวิชาเลือกฯ)

.....  
 .....

๒. ข้อเสนอในการเปลี่ยนแปลงรายวิชา (การเปลี่ยนแปลง เพิ่มหรือลดเนื้อหาในรายวิชา การเปลี่ยนแปลงวิธีการสอนและการประเมินสัมฤทธิผลรายวิชา)

.....  
 .....

๓. กิจกรรมการพัฒนาคณาจารย์และบุคลากรสายสนับสนุน

.....  
 .....

แผนปฏิบัติการใหม่สำหรับปีการศึกษา.....

แผนการปฏิบัติการ	วันที่คาดว่าจะสิ้นสุดแผน	ผู้รับผิดชอบ



แบบรับรองความถูกต้องสมบูรณ์ของข้อมูล

ขอรับรองว่าข้อมูลที่น่าเสนอในรายงานฉบับนี้ได้มีการดำเนินการจริง

๑. เป็นอาจารย์ประจำหลักสูตรนี้เพียงหลักสูตรเดียว โดยไม่ได้ประจำหลักสูตรอื่น ๆ อีก
๒. มีประสบการณ์ผลงานวิจัย

(ระบุชื่อเจ้าของผลงาน ชื่อผลงาน ปีที่ตีพิมพ์เผยแพร่ผลงาน)

อาจารย์ประจำหลักสูตรคนที่หนึ่ง

๑.....

๒.....

๓.....

อาจารย์ประจำหลักสูตรคนที่สอง

๑.....

๒.....

๓.....

อาจารย์ประจำหลักสูตรคนที่สาม

๑.....

๒.....

๓.....

อาจารย์ประจำหลักสูตรคนที่สี่

๑.....

๒.....

๓.....

อาจารย์ประจำหลักสูตรคนที่ห้า

๑.....

๒.....

๓.....

๓. เป็นอาจารย์ที่ปรึกษาวิทยานิพนธ์หรือการค้นคว้าอิสระของหลักสูตรนี้เท่านั้น โดยมีนักศึกษา  
อยู่ในความดูแลปีการศึกษานี้จำนวนทั้งสิ้น.....คน (ระบุชื่อนักศึกษา ชื่อวิทยานิพนธ์/การ  
ค้นคว้าอิสระ และดุลยภูมิตัน)



คู่มือการประกันคุณภาพการศึกษาภายใน คณะวิทยาศาสตร์และเทคโนโลยีการประมง

อาจารย์ที่ปรึกษา	ชื่อวิทยานิพนธ์/การค้นคว้าอิสระ	ชื่อนักศึกษา

อาจารย์ประจำหลักสูตรคนที่ ๑ : .....

ลายเซ็น : ..... วันที่รายงาน.....

อาจารย์ประจำหลักสูตรคนที่ ๒ : .....

ลายเซ็น : ..... วันที่รายงาน.....

อาจารย์ประจำหลักสูตรคนที่ ๓ : .....

ลายเซ็น : ..... วันที่รายงาน.....

อาจารย์ประจำหลักสูตรคนที่ ๔ : .....

ลายเซ็น : ..... วันที่รายงาน.....

อาจารย์ประจำหลักสูตรคนที่ ๕ : .....

ลายเซ็น : ..... วันที่รายงาน.....

เห็นชอบโดย : .....(หัวหน้าสาขาวิชา)

ลายเซ็น : ..... วันที่รายงาน.....

เห็นชอบโดย : .....(คณบดี)

ลายเซ็น : ..... วันที่รายงาน.....



# ภาคผนวก



คู่มือการประกันคุณภาพการศึกษาภายใน คณะวิทยาศาสตร์และเทคโนโลยีการประมง

ตารางประกอบการเก็บข้อมูลการประเมินระดับหลักสูตร  
องค์ประกอบที่ ๑ การกำกับมาตรฐาน

ตารางที่ ๑.๑-๑ จำนวนอาจารย์ประจำหลักสูตร (ตามที่เสนอใน มคอ. ๒)

ลำดับ	ชื่อ - นามสกุล	ตำแหน่ง ทางวิชาการ	คุณวุฒิ (ทุกระดับการศึกษา)	สาขาวิชา	ตรง/สัมพันธ์ กับหลักสูตร	สำเร็จการศึกษา	
						สถาบัน	ปีที่สำเร็จ
๑							
๒							
๓							
๔							
๕							

ตารางที่ ๑.๑-๒ จำนวนอาจารย์ประจำหลักสูตร (ปัจจุบัน-กรณีมีการเปลี่ยนแปลงจาก มคอ. ๒)

ลำดับ	ชื่อ - นามสกุล	ตำแหน่ง ทางวิชาการ	คุณวุฒิ (ทุกระดับการศึกษา)	สาขาวิชา	ตรง/สัมพันธ์ กับหลักสูตร	สำเร็จการศึกษา	
						สถาบัน	ปีที่สำเร็จ
๑							
๒							
๓							
๔							
๕							





คู่มือการประกันคุณภาพการศึกษาภายใน คณะวิทยาศาสตร์และเทคโนโลยีการประมง

ตารางที่ ๑.๑-๓ จำนวนอาจารย์ผู้สอน ที่เป็นอาจารย์ประจำในมหาวิทยาลัย ปีการศึกษา .....

ลำดับ	ชื่อ - นามสกุล	ตำแหน่ง ทางวิชาการ	คุณวุฒิ (ทุกระดับการศึกษา)	สาขาวิชา	สำเร็จการศึกษา	
					สถาบัน	ปีที่สำเร็จ
๑						
๒						
๓						
๔						
๕						
๖						
๗						
๘						
๙						
๑๐						
๑๑						
๑๒						
๑๓						
๑๔						
๑๕						



คู่มือการประกันคุณภาพการศึกษาภายใน คณะวิทยาศาสตร์และเทคโนโลยีการประมง

ตารางที่ ๑.๑-๔ จำนวนอาจารย์ผู้สอน ที่เป็นอาจารย์พิเศษจากภายนอกมหาวิทยาลัย ปีการศึกษา .....

ลำดับ	ชื่อ - นามสกุล	หน่วยงาน/ตำแหน่ง	คุณวุฒิ (ทุกระดับการศึกษา)	สาขาวิชา	สำเร็จการศึกษา	
					สถาบัน	ปีที่สำเร็จ
๑						
๒						
๓						
๔						
๕						
๖						
๗						
๘						
๙						
๑๐						
๑๑						
๑๒						
๑๓						
๑๔						
๑๕						



คู่มือการประกันคุณภาพการศึกษาภายใน คณะวิทยาศาสตร์และเทคโนโลยีการประมง

ตารางที่ ๑.๑-๕ จำนวนอาจารย์ที่ปรึกษาวิทยานิพนธ์หลัก/การค้นคว้าอิสระ ปีการศึกษา .....

ลำดับ	ชื่อ - นามสกุล	ตำแหน่ง ทาง วิชาการ	คุณวุฒิ (ทุกระดับ การศึกษา)	สาขาวิชา	ประสบการณ์ การวิจัย	ที่ปรึกษา		จำนวนคุม วิทยานิพนธ์/ ค้นคว้าอิสระ (ระบุชื่อนักศึกษา)	รหัส นักศึกษา	ชื่อ วิทยานิพนธ์/ การค้นคว้า อิสระ	หมายเหตุ (การอนุมัติ จากสภา มหาวิทยาลัย)
						วิทยา นิพนธ์	การ ค้นคว้า อิสระ				
๑								๑.			
								๒.			
								๓.			
								๔.			
								๕.			
๒								๑.			
								๒.			
								๓.			
								๔.			
								๕.			
๓								๑.			
								๒.			
								๓.			
								๔.			
								๕.			



คู่มือการประกันคุณภาพการศึกษาภายใน คณะวิทยาศาสตร์และเทคโนโลยีการประมง

ตารางที่ ๑.๑-๖ จำนวนอาจารย์ที่ปรึกษาวิทยานิพนธ์ร่วม ปีการศึกษา .....

ลำดับ	ชื่อ - นามสกุล	ตำแหน่งทางวิชาการ	คุณวุฒิ (ทุกระดับการศึกษา)	สาขาวิชา	ประสบการณ์การวิจัย	ที่ปรึกษา		จำนวนคุณวิทยานิพนธ์/ คั่นคว่าอิสระ (ระบุชื่อนักศึกษา)	รหัสนักศึกษา	ชื่อวิทยานิพนธ์/ การคั่นคว่าอิสระ	หมายเหตุ (การอนุมัติจากสภามหาวิทยาลัย)
						วิทยานิพนธ์	การคั่นคว่าอิสระ				
๑								๑.			
								๒.			
								๓.			
								๔.			
								๕.			
๒								๑.			
								๒.			
								๓.			
								๔.			
								๕.			
๓								๑.			
								๒.			
								๓.			
								๔.			
								๕.			



คู่มือการประกันคุณภาพการศึกษาภายใน คณะวิทยาศาสตร์และเทคโนโลยีการประมง

ตารางที่ ๑.๑-๗ จำนวนอาจารย์ผู้สอนวิทยานิพนธ์ ปีการศึกษา .....

ลำดับ	ชื่อ - นามสกุล	ตำแหน่งทางวิชาการ	คุณวุฒิ (ทุกระดับการศึกษา)	สาขาวิชา	ประสบการณ์การวิจัย	ที่ปรึกษา		จำนวนคณาจารย์/คณบดี/คณคณาจารย์ (ระบุชื่อนักศึกษา)	ชื่อวิทยานิพนธ์/การค้นคว้าอิสระ	หมายเหตุ (การอนุมัติจากสภามหาวิทยาลัย)
						วิทยานิพนธ์	การค้นคว้าอิสระ			
๑								๑.		
								๒.		
								๓.		
								๔.		
								๕.		
๒								๑.		
								๒.		
								๓.		
								๔.		
								๕.		
๓								๑.		
								๒.		
								๓.		
								๔.		
								๕.		



คู่มือการประกันคุณภาพการศึกษาภายใน คณะวิทยาศาสตร์และเทคโนโลยีการประมง

ตารางที่ ๑.๑-๘ การตีพิมพ์เผยแพร่ผลงานของผู้สำเร็จการศึกษา ปีการศึกษา .....

ลำดับ	ชื่อ - นามสกุล	ชื่อวิทยานิพนธ์ /การค้นคว้าอิสระ	ชื่อวารสารวิชาการที่ได้รับการตีพิมพ์ปี ที่/ฉบับที่ วัน-เดือน-ปี ที่ตีพิมพ์และ เลขหน้า)	วารสารหรือสื่อสิ่งพิมพ์วิชาการที่มี กรรมการภายนอกร่วมกลั่นกรอง	การจดทะเบียนสิทธิบัตร /อนุสิทธิบัตร
๑					
๒					
๓					
๔					
๕					

ตารางที่ ๑.๑-๙ ผลงานวิจัยของอาจารย์ที่ปรึกษาวิทยานิพนธ์และการค้นคว้าอิสระ นับรวมผลงาน ๕ ปีย้อนหลัง

ลำดับ	ชื่อ - นามสกุล	ชื่องานวิจัย	ระยะเวลาทำวิจัย (ว/ด/ป)	งบประมาณ	แหล่งทุน	
					ภายใน	ภายนอก
๑						
๒						
๓						
๔						
๕						



ตารางที่ ๑.๑-๑๐ ผลงานวิจัยของอาจารย์ที่ปรึกษาวิทยานิพนธ์และการค้นคว้าอิสระ ที่ได้รับการตีพิมพ์เผยแพร่ นับรวมผลงาน ๕ ปีย้อนหลัง

ลำดับที่	ชื่อบทความวิจัยฉบับสมบูรณ์ (Full Paper) ที่ได้รับการตีพิมพ์สืบเนื่องจากการประชุมวิชาการ (ไทย/อังกฤษ)	ชื่อเจ้าของผลงานและผู้ร่วม	ชื่อการประชุมวิชาการ วัน-เดือน-ปี สถานที่/จังหวัด/ประเทศที่จัด / เลขหน้า ไม่นับซ้ำ แม้ว่าบทความวิจัยนั้นจะได้รับการตีพิมพ์สืบเนื่องจากการประชุมวิชาการ หลายครั้งก็ตาม	หลักฐาน / ตารางประกอบ



ตารางที่ ๑.๑-๑๑ การดำเนินงานให้เป็นไปตามตัวบ่งชี้ผลการดำเนินงานเพื่อการประกันคุณภาพหลักสูตรและการเรียนการสอนตามกรอบมาตรฐานคุณวุฒิระดับอุดมศึกษาแห่งชาติ  
ประจำปีการศึกษา .....

ตัวบ่งชี้ผลการดำเนินงาน	รายละเอียดผลการดำเนินงาน	สรุป		รายการหลักฐาน
		ผ่าน	ไม่ผ่าน	
๑. อาจารย์ประจำหลักสูตรอย่างน้อยร้อยละ ๘๐ มีส่วนร่วมในการประชุมเพื่อวางแผน ติดตาม และทบทวนการดำเนินงาน หลักสูตร				
๒. มีรายละเอียดของหลักสูตร ตามแบบ มคอ.๒ ที่สอดคล้องกับกรอบมาตรฐาน คุณวุฒิระดับอุดมศึกษาแห่งชาติ หรือ มาตรฐานคุณวุฒิสาขา/สาขาวิชา (ถ้ามี)				
๓. มีรายละเอียดของรายวิชา และ รายละเอียดของประสบการณ์ภาคสนาม (ถ้ามี) ตามแบบ มคอ.๓ และ มคอ.๔ อย่างน้อยก่อนการเปิดสอนในแต่ละภาค การศึกษาให้ครบทุกรายวิชา				
๔. จัดทำรายงานผลการดำเนินการของ รายวิชา และรายงานผลการดำเนินการ ของประสบการณ์ภาคสนาม (ถ้ามี) ตาม แบบ มคอ.๕ และ มคอ.๖ ภายใน ๖๐ วัน หลังสิ้นสุดภาคการศึกษาที่เปิดสอนให้ครบ ทุกรายวิชา				





คู่มือการประกันคุณภาพการศึกษาภายใน คณะวิทยาศาสตร์และเทคโนโลยีการประมง

ตัวบ่งชี้ผลการดำเนินงาน	รายละเอียดผลการดำเนินงาน	สรุป		รายการหลักฐาน
		ผ่าน	ไม่ผ่าน	
๕. จัดทำรายงานผลการดำเนินการของหลักสูตร ตามแบบ มคอ.๗ ภายใน ๖๐ วัน หลังปีการศึกษา				
๖. มีการทวนสอบผลสัมฤทธิ์ของนักศึกษา ตามมาตรฐานผลการเรียนรู้ที่กำหนดใน มคอ.๓ และ มคอ.๔ (ถ้ามี) อย่างน้อยร้อยละ ๒๕ ของรายวิชาที่เปิดสอนในแต่ละปี การศึกษา				
๗. มีการพัฒนา/ปรับปรุงการจัดการเรียนการสอน กลยุทธ์การสอน หรือการประเมินผลการเรียนรู้ จากผลการประเมินการดำเนินงานที่รายงานใน มคอ.๗ ปีที่แล้ว				
๘. อาจารย์ใหม่ (ถ้ามี) ทุกคน ได้รับการปฐมนิเทศหรือคำแนะนำด้านการจัดการเรียนการสอน				
๙. อาจารย์ประจำหลักสูตรทุกคนได้รับการพัฒนาทางวิชาการ และ/หรือวิชาชีพ อย่างน้อยปีละหนึ่งครั้ง				
๑๐. จำนวนบุคลากรสนับสนุนการเรียนการสอน (ถ้ามี) ได้รับการพัฒนาวิชาการ และ/หรือวิชาชีพ ไม่น้อยกว่าร้อยละ ๕๐ ต่อปี				



คู่มือการประกันคุณภาพการศึกษาภายใน คณะวิทยาศาสตร์และเทคโนโลยีการประมง

ตัวบ่งชี้ผลการดำเนินงาน	รายละเอียดผลการดำเนินงาน	สรุป		รายการหลักฐาน
		ผ่าน	ไม่ผ่าน	
๑๑. ระดับความพึงพอใจของนักศึกษาปีสุดท้าย/บัณฑิตใหม่ที่มีต่อคุณภาพหลักสูตร เฉลี่ยไม่น้อยกว่า ๓.๕ จากคะแนนเต็ม ๕.๐				
๑๒. ระดับความพึงพอใจของผู้ใช้บัณฑิตที่มีต่อบัณฑิตใหม่ เฉลี่ยไม่น้อยกว่า ๓.๕ จากคะแนนเต็ม ๕.๐				



องค์ประกอบที่ ๒ บัณฑิต

ตัวบ่งชี้ ๒.๒ (ปริญญาโท) ผลงานของนักศึกษาและผู้สำเร็จการศึกษาในระดับปริญญาโทที่ได้รับการตีพิมพ์หรือเผยแพร่

ตารางที่ ๒.๒-๑ บทความฉบับสมบูรณ์ที่ตีพิมพ์ในลักษณะใดลักษณะหนึ่ง ปีการศึกษา ..... (ค่าน้ำหนัก ๐.๑๐)

ลำดับที่	ชื่อบทความวิจัยฉบับสมบูรณ์ (Full Paper) ที่ได้รับการตีพิมพ์สืบเนื่องจากการประชุมวิชาการ (ไทย/อังกฤษ)	ชื่อเจ้าของผลงานและผู้ร่วม	ชื่อการประชุมวิชาการ วัน-เดือน-ปี สถานที่/จังหวัด/ประเทศที่จัด / เลขหน้า ไม่นับซ้ำ แม้ว่าบทความวิจัยนั้นจะได้รับการตีพิมพ์สืบเนื่องจากการประชุมวิชาการ หลายครั้งก็ตาม	หลักฐาน / ตาราง ประกอบ

ตารางที่ ๒.๒-๒ บทความฉบับสมบูรณ์ที่ตีพิมพ์ในรายงานสืบเนื่องจากการประชุมวิชาการระดับชาติ ปีการศึกษา ..... (ค่าน้ำหนัก ๐.๒๐)

ลำดับที่	ชื่อบทความวิจัยฉบับสมบูรณ์ (Full Paper) ที่ได้รับการตีพิมพ์สืบเนื่องจากการประชุมวิชาการ (ไทย/อังกฤษ)	ชื่อเจ้าของผลงานและผู้ร่วม	ชื่อการประชุมวิชาการ วัน-เดือน-ปี สถานที่/จังหวัด/ประเทศที่จัด / เลขหน้า ไม่นับซ้ำ แม้ว่าบทความวิจัยนั้นจะได้รับการตีพิมพ์สืบเนื่องจากการประชุมวิชาการ หลายครั้งก็ตาม	หลักฐาน / ตาราง ประกอบ



คู่มือการประกันคุณภาพการศึกษาภายใน คณะวิทยาศาสตร์และเทคโนโลยีการประมง

ตารางที่ ๒.๒-๓ บทความฉบับสมบูรณ์ที่ตีพิมพ์ในรายงานสืบเนื่องจากการประชุมวิชาการ ปีการศึกษา ..... (ค่าน้ำหนัก ๐.๔๐)

ลำดับที่	ชื่อบทความวิจัยฉบับสมบูรณ์ (Full Paper) ที่ได้รับการตีพิมพ์สืบเนื่องจากการประชุมวิชาการ (ไทย/อังกฤษ)	ชื่อเจ้าของผลงานและผู้ร่วม	ชื่อการประชุมวิชาการ วัน-เดือน-ปี สถานที่/จังหวัด/ประเทศที่จัด / เลขหน้า ไม่นับซ้ำ แม้ว่าบทความวิจัยนั้นจะได้รับการตีพิมพ์สืบเนื่องจากการประชุมวิชาการ หลายครั้งก็ตาม	หลักฐาน/ตารางประกอบ
บทความฉบับสมบูรณ์ที่ตีพิมพ์ในรายงานสืบเนื่องจากการประชุมวิชาการระดับนานาชาติ				
บทความฉบับสมบูรณ์ที่ตีพิมพ์ในวารสารทางวิชาการที่ระดับชาติไม่อยู่ในฐานข้อมูล ตามประกาศ ก.พ.อ. หรือระเบียบคณะกรรมการการอุดมศึกษาว่าด้วย หลักเกณฑ์การพิจารณาวารสารทางวิชาการสำหรับการเผยแพร่ผลงานทางวิชาการ พ.ศ.๒๕๕๖แต่สถาบันนำเสนอสถานบันอนุมัติและจัดทำเป็นประกาศให้ทราบเป็นการทั่วไป				
ผลงานที่ได้รับการจดอนุสิทธิบัตร				
ลำดับที่	ชื่อผลงานวิจัยและ /หรืองานสร้างสรรค์ที่ได้รับการจดทะเบียนอนุสิทธิบัตร (ทั้งในประเทศและต่างประเทศ)	ชื่อเจ้าของผลงานและผู้ร่วม	วัน / เดือน / ปี ที่กรมทรัพย์สินทางปัญญา ออกให้เพื่อรับรองการจดทะเบียน	หลักฐาน/ตารางประกอบ



คู่มือการประกันคุณภาพการศึกษาภายใน คณะวิทยาศาสตร์และเทคโนโลยีการประมง

ตารางที่ ๒.๒-๔ บทความที่ตีพิมพ์ในวารสารวิชาการระดับชาติที่ปรากฏในฐานข้อมูลTCI กลุ่มที่ ๒ ปีการศึกษา ..... (ค่าน้ำหนัก ๐.๖๐)

ลำดับที่	ชื่อบทความวิจัยฉบับสมบูรณ์ (Full Paper) ที่ได้รับการตีพิมพ์สืบเนื่องจากการประชุมวิชาการ (ไทย/อังกฤษ)	ชื่อเจ้าของผลงานและผู้ร่วม	ชื่อการประชุมวิชาการ วัน-เดือน-ปี สถานที่/จังหวัด/ประเทศที่จัด / เลขหน้า ไม่นับซ้ำ แม้ว่าบทความวิจัยนั้นจะได้รับการตีพิมพ์สืบเนื่องจากการประชุมวิชาการ หลายครั้งก็ตาม	หลักฐาน /ตารางประกอบ

ตารางที่ ๒.๒-๕ บทความที่ตีพิมพ์ในวารสารวิชาการระดับนานาชาติที่ไม่อยู่ในฐานข้อมูล ปีการศึกษา ..... (ค่าน้ำหนัก ๐.๘๐)

ลำดับที่	ชื่อบทความวิจัยฉบับสมบูรณ์ (Full Paper) ที่ได้รับการตีพิมพ์สืบเนื่องจากการประชุมวิชาการ (ไทย/อังกฤษ)	ชื่อเจ้าของผลงานและผู้ร่วม	ชื่อการประชุมวิชาการ วัน-เดือน-ปี สถานที่/จังหวัด/ประเทศที่จัด / เลขหน้า ไม่นับซ้ำ แม้ว่าบทความวิจัยนั้นจะได้รับการตีพิมพ์สืบเนื่องจากการประชุมวิชาการ หลายครั้งก็ตาม	หลักฐาน /ตารางประกอบ
บทความที่ตีพิมพ์ในวารสารวิชาการระดับนานาชาติที่ไม่อยู่ในฐานข้อมูล ตามประกาศ ก.พ.อ. หรือระเบียบคณะกรรมการการอุดมศึกษาว่าด้วย หลักเกณฑ์การพิจารณาวารสารทางวิชาการสำหรับการเผยแพร่ผลงานทางวิชาการ พ.ศ.๒๕๕๖แต่สถาบันนำเสนอสภาสถาบันอนุมัติและจัดทำเป็นประกาศให้ทราบเป็นการทั่วไป				
บทความที่ตีพิมพ์ในวารสารวิชาการที่ปรากฏในฐานข้อมูล TCI กลุ่มที่ ๑				

คู่มือการประกันคุณภาพการศึกษาภายใน คณะวิทยาศาสตร์และเทคโนโลยีการประมง

ลำดับที่	ชื่อบทความวิจัยฉบับสมบูรณ์ (Full Paper) ที่ได้รับการตีพิมพ์สืบเนื่องจากการประชุมวิชาการ (ไทย/อังกฤษ)	ชื่อเจ้าของผลงานและผู้ร่วม	ชื่อการประชุมวิชาการ วัน-เดือน-ปี สถานที่/จังหวัด/ประเทศที่จัด / เลขหน้า ไม่นับซ้ำ แม้ว่าบทความวิจัยนั้นจะได้รับการตีพิมพ์สืบเนื่องจากการประชุมวิชาการ หลายครั้งก็ตาม	หลักฐาน /ตารางประกอบ
				

ตารางที่ ๒.๒-๖ บทความที่ตีพิมพ์ในวารสารวิชาการระดับนานาชาติที่ปรากฏในฐานข้อมูลระดับนานาชาติ ปีการศึกษา ..... (ค่าน้ำหนัก ๑.๐๐)

ลำดับที่	ชื่อบทความวิจัยฉบับสมบูรณ์ (Full Paper) ที่ได้รับการตีพิมพ์สืบเนื่องจากการประชุมวิชาการ (ไทย/อังกฤษ)	ชื่อเจ้าของผลงานและผู้ร่วม	ชื่อการประชุมวิชาการ วัน-เดือน-ปี สถานที่/จังหวัด/ประเทศที่จัด / เลขหน้า ไม่นับซ้ำ แม้ว่าบทความวิจัยนั้นจะได้รับการตีพิมพ์สืบเนื่องจากการประชุมวิชาการ หลายครั้งก็ตาม	หลักฐาน /ตารางประกอบ
บทความที่ตีพิมพ์ในวารสารวิชาการระดับนานาชาติที่ปรากฏในฐานข้อมูลระดับนานาชาติ ตามประกาศ ก.พ.อ. หรือระเบียบคณะกรรมการการอุดมศึกษาว่าด้วย หลักเกณฑ์การพิจารณาวารสารทางวิชาการสำหรับการเผยแพร่ผลงานทางวิชาการ พ.ศ.๒๕๕๖				

ผลงานที่ได้รับการจดสิทธิบัตร

ลำดับที่	ชื่อผลงานวิจัยและ /หรืองานสร้างสรรค์ที่ได้รับการจดทะเบียนสิทธิบัตร (ทั้งในประเทศและต่างประเทศ)	ชื่อเจ้าของผลงานและผู้ร่วม	วัน / เดือน / ปี ที่กรมทรัพย์สินทางปัญญา ออกให้เพื่อรับรองการจดทะเบียน	หลักฐาน /ตารางประกอบ



องค์ประกอบที่ ๔ อาจารย์

ตัวบ่งชี้ที่ ๔.๒ คุณภาพอาจารย์

ตารางที่ ๔.๒-๑ บทความวิจัยหรือบทความวิชาการฉบับสมบูรณ์ที่ตีพิมพ์ในรายงานสืบเนื่องจากการประชุมวิชาการ ปีปฏิทิน ..... (ค่าน้ำหนัก ๐.๒๐)

ลำดับที่	ชื่อบทความวิจัยฉบับสมบูรณ์ (Full Paper) ที่ได้รับการตีพิมพ์สืบเนื่องจากการประชุมวิชาการ (ไทย/อังกฤษ)	ชื่อเจ้าของผลงานและผู้ร่วม	ชื่อการประชุมวิชาการ วัน-เดือน-ปี สถานที่/จังหวัด/ประเทศที่จัด / เลขหน้า ไม่นับซ้ำ แม้ว่าบทความวิจัยนั้นจะได้รับการตีพิมพ์สืบเนื่องจากการประชุมวิชาการ หลายครั้งก็ตาม	หลักฐาน/ตารางประกอบ
บทความวิจัยฉบับสมบูรณ์ที่ตีพิมพ์ในรายงานสืบเนื่องจากการประชุมวิชาการระดับชาติ				
บทความวิชาการฉบับสมบูรณ์ที่ตีพิมพ์ในรายงานสืบเนื่องจากการประชุมวิชาการระดับชาติ				



ตารางที่ ๔.๒-๒ บทความวิจัยหรือบทความวิชาการฉบับสมบูรณ์ที่ตีพิมพ์ และผลงานที่ได้รับการจดอนุสิทธิบัตรปีปฏิทิน ..... (ค่าน้ำหนัก ๐.๕๐)

ลำดับที่	ชื่อบทความวิจัยฉบับสมบูรณ์ (Full Paper) ที่ได้รับการตีพิมพ์สืบเนื่องจากการประชุมวิชาการ (ไทย/อังกฤษ)	ชื่อเจ้าของผลงานและผู้ร่วม	ชื่อการประชุมวิชาการ วัน-เดือน-ปี สถานที่/จังหวัด/ประเทศที่จัด / เลขหน้า ไม่นับซ้ำ แม้ว่าบทความวิจัยนั้นจะได้รับการตีพิมพ์สืบเนื่องจากการประชุมวิชาการ หลายครั้งก็ตาม	หลักฐาน/ตารางประกอบ
บทความวิจัยฉบับสมบูรณ์ที่ตีพิมพ์ในรายงานสืบเนื่องจากการประชุมวิชาการระดับนานาชาติ				
บทความวิชาการฉบับสมบูรณ์ที่ตีพิมพ์ในรายงานสืบเนื่องจากการประชุมวิชาการระดับนานาชาติ				
บทความวิจัยฉบับสมบูรณ์ที่ตีพิมพ์ในวารสารทางวิชาการที่ไม่อยู่ในประกาศของ ก.พ.อ.แต่สถาบันนำเสนอสภาสถาบันเพื่ออนุมัติและจัดทำเป็นประกาศให้ทราบเป็นการทั่วไป และแจ้งให้ กพอ./กกอ. ทราบภายใน ๓๐ วันนับแต่วันที่ออกประกาศ				
บทความวิชาการฉบับสมบูรณ์ที่ตีพิมพ์ในวารสารทางวิชาการที่ไม่อยู่ในประกาศของ ก.พ.อ.แต่สถาบันนำเสนอสภาสถาบันเพื่ออนุมัติและจัดทำเป็นประกาศให้ทราบเป็นการทั่วไปและแจ้งให้ กพอ./กกอ. ทราบภายใน ๓๐ วันนับแต่วันที่ออกประกาศ				





คู่มือการประกันคุณภาพการศึกษาภายใน คณะวิทยาศาสตร์และเทคโนโลยีการประมง

ลำดับที่	ชื่อบทความวิจัยฉบับสมบูรณ์ (Full Paper) ที่ได้รับการตีพิมพ์สืบเนื่องจากการประชุมวิชาการ (ไทย/อังกฤษ)	ชื่อเจ้าของผลงานและผู้ร่วม	ชื่อการประชุมวิชาการ วัน-เดือน-ปี สถานที่/จังหวัด/ประเทศที่จัด / เลขหน้า ไม่นับซ้ำ แม้ว่าบทความวิจัยนั้นจะได้รับการตีพิมพ์สืบเนื่องจากการประชุมวิชาการ หลายครั้งก็ตาม	หลักฐาน / ตาราง ประกอบ
<b>ผลงานที่ได้รับการจดอนุสิทธิบัตร</b>				
ลำดับที่	ชื่อผลงานวิจัยและ /หรืองานสร้างสรรค์ที่ได้รับการจดทะเบียนอนุสิทธิบัตร (ทั้งในประเทศและต่างประเทศ)	ชื่อเจ้าของผลงานและผู้ร่วม	วัน / เดือน / ปี ที่กรมทรัพย์สินทางปัญญา ออกให้เพื่อรับรองการจดทะเบียน	หลักฐาน / ตาราง ประกอบ

ตารางที่ ๔.๒-๓ บทความวิจัยหรือบทความวิชาการที่ตีพิมพ์ในวารสารวิชาการที่ปรากฏในฐานข้อมูล TCI กลุ่มที่ ๒ ปีปฏิทิน ..... (ค่าน้ำหนัก ๐.๖๐)

ลำดับที่	ชื่อบทความวิจัยฉบับสมบูรณ์ (Full Paper) ที่ได้รับการตีพิมพ์สืบเนื่องจากการประชุมวิชาการ (ไทย/อังกฤษ)	ชื่อเจ้าของผลงานและผู้ร่วม	ชื่อการประชุมวิชาการ วัน-เดือน-ปี สถานที่/จังหวัด/ประเทศที่จัด / เลขหน้า ไม่นับซ้ำ แม้ว่าบทความวิจัยนั้นจะได้รับการตีพิมพ์สืบเนื่องจากการประชุมวิชาการ หลายครั้งก็ตาม	หลักฐาน / ตาราง ประกอบ
<b>บทความวิจัยที่ตีพิมพ์ในวารสารวิชาการที่ปรากฏในฐานข้อมูล TCI กลุ่มที่ ๒</b>				



คู่มือการประกันคุณภาพการศึกษาภายใน คณะวิทยาศาสตร์และเทคโนโลยีการประมง

ลำดับที่	ชื่อบทความวิจัยฉบับสมบูรณ์ (Full Paper) ที่ได้รับการตีพิมพ์สืบเนื่องจากการประชุมวิชาการ (ไทย/อังกฤษ)	ชื่อเจ้าของผลงานและผู้ร่วม	ชื่อการประชุมวิชาการ วัน-เดือน-ปี สถานที่/จังหวัด/ประเทศที่จัด / เลขหน้า ไม่นับซ้ำ แม้ว่าบทความวิจัยนั้นจะได้รับการตีพิมพ์สืบเนื่องจากการประชุมวิชาการ หลายครั้งก็ตาม	หลักฐาน /ตารางประกอบ

บทความวิชาการที่ตีพิมพ์ในวารสารวิชาการที่ปรากฏในฐานข้อมูล TCI กลุ่มที่ ๒

ตารางที่ ๔.๒-๔ บทความวิจัยหรือบทความวิชาการที่ตีพิมพ์ในวารสารวิชาการระดับนานาชาติที่ไม่อยู่ในฐานข้อมูล ปีปฏิทิน .....(ค่าน้ำหนัก ๐.๘๐)

ลำดับที่	ชื่อบทความวิจัยฉบับสมบูรณ์ (Full Paper) ที่ได้รับการตีพิมพ์สืบเนื่องจากการประชุมวิชาการ (ไทย/อังกฤษ)	ชื่อเจ้าของผลงานและผู้ร่วม	ชื่อการประชุมวิชาการ วัน-เดือน-ปี สถานที่/จังหวัด/ประเทศที่จัด / เลขหน้า ไม่นับซ้ำ แม้ว่าบทความวิจัยนั้นจะได้รับการตีพิมพ์สืบเนื่องจากการประชุมวิชาการ หลายครั้งก็ตาม	หลักฐาน /ตารางประกอบ

บทความวิจัยที่ตีพิมพ์ในวารสารวิชาการระดับนานาชาติที่ไม่อยู่ในฐานข้อมูลตามประกาศ ก.พ.อ.แต่สถาบันนำเสนอสภาสถาบันเพื่ออนุมัติและจัดทำเป็นประกาศให้ทราบเป็นการทั่วไปและแจ้งให้ กพอ./กกอ. ทราบภายใน ๓๐ วันนับแต่วันที่ออกประกาศ



คู่มือการประกันคุณภาพการศึกษาภายใน คณะวิทยาศาสตร์และเทคโนโลยีการประมง

ปีที่	ชื่อบทความวิจัยฉบับสมบูรณ์ (Full Paper) ที่ได้รับการตีพิมพ์สืบเนื่องจากการประชุมวิชาการ (ไทย/อังกฤษ)	ชื่อเจ้าของผลงานและผู้ร่วม	ชื่อการประชุมวิชาการ วัน-เดือน-ปี สถานที่/จังหวัด/ประเทศที่จัด / เลขหน้า ไม่นับซ้ำ แม้ว่าบทความวิจัยนั้นจะได้รับการตีพิมพ์สืบเนื่องจากการประชุมวิชาการ หลายครั้งก็ตาม	หลักฐาน / ตาราง ประกอบ
บทความวิชาการที่ตีพิมพ์ในวารสารวิชาการระดับนานาชาติที่ไม่อยู่ในฐานข้อมูลตามประกาศ ก.พ.อ.แต่สถาบันนำเสนอสภาสถาบันเพื่ออนุมัติและจัดทำเป็นประกาศให้ทราบเป็นการทั่วไปและแจ้งให้ กพอ./กกอ. ทราบภายใน ๓๐ วันนับแต่วันที่ออกประกาศ				
บทความวิจัยที่ตีพิมพ์ในวารสารวิชาการที่ปรากฏในฐานข้อมูล TCI กลุ่มที่ ๑				
บทความวิชาการที่ตีพิมพ์ในวารสารวิชาการที่ปรากฏในฐานข้อมูล TCI กลุ่มที่ ๑				



คู่มือการประกันคุณภาพการศึกษาภายใน คณะวิทยาศาสตร์และเทคโนโลยีการประมง

ตารางที่ 4.2-5 บทความวิจัยหรือบทความวิชาการที่ตีพิมพ์ในวารสารวิชาการระดับนานาชาติที่ปรากฏในฐานข้อมูลระดับนานาชาติ และได้รับการรับรองในรูปแบบอื่นๆ  
ปีปฏิทิน ..... (ค่าน้ำหนัก 1.00)

ลำดับที่	ชื่อบทความวิจัยฉบับสมบูรณ์ (Full Paper) ที่ได้รับการตีพิมพ์สืบเนื่องจากการประชุมวิชาการ (ไทย/อังกฤษ)	ชื่อเจ้าของผลงานและผู้ร่วม	ชื่อการประชุมวิชาการ วัน-เดือน-ปี สถานที่/จังหวัด/ประเทศที่จัด / เลขหน้า ไม่นับซ้ำ แม้ว่าบทความวิจัยนั้นจะได้รับการตีพิมพ์สืบเนื่องจากการประชุมวิชาการหลายครั้งก็ตาม	หลักฐาน /ตารางประกอบ
บทความวิจัยที่ตีพิมพ์ในวารสารวิชาการระดับนานาชาติที่ปรากฏในฐานข้อมูลระดับนานาชาติตามประกาศ ก.พ.อ. หรือระเบียบคณะกรรมการการอุดมศึกษา ว่าด้วยหลักเกณฑ์การพิจารณาวารสารทางวิชาการสำหรับการเผยแพร่ผลงานทางวิชาการ พ.ศ. 2556				
บทความวิชาการที่ตีพิมพ์ในวารสารวิชาการระดับนานาชาติที่ปรากฏในฐานข้อมูลระดับนานาชาติตามประกาศ ก.พ.อ. หรือระเบียบคณะกรรมการการอุดมศึกษา ว่าด้วยหลักเกณฑ์การพิจารณาวารสารทางวิชาการสำหรับการเผยแพร่ผลงานทางวิชาการ พ.ศ. 2556				
ผลงานที่ได้รับการจดสิทธิบัตร				
ลำดับที่	ชื่อผลงานวิจัยและ /หรืองานสร้างสรรค์ที่ได้รับการจดทะเบียนสิทธิบัตร (ทั้งในประเทศและต่างประเทศ)	ชื่อเจ้าของผลงานและผู้ร่วม	วัน / เดือน / ปี ที่กรมทรัพย์สินทางปัญญาออกให้เพื่อรับรองการจดทะเบียน	หลักฐาน /ตารางประกอบ



คู่มือการประกันคุณภาพการศึกษาภายใน คณะวิทยาศาสตร์และเทคโนโลยีการประมง

ลำดับที่	ชื่อบทความวิจัยฉบับสมบูรณ์ (Full Paper) ที่ได้รับการตีพิมพ์สืบเนื่องจากการประชุมวิชาการ (ไทย/อังกฤษ)	ชื่อเจ้าของผลงานและผู้ร่วม	ชื่อการประชุมวิชาการ วัน-เดือน-ปี สถานที่/จังหวัด/ประเทศที่จัด / เลขหน้า ไม่นับซ้ำ แม้ว่าบทความวิจัยนั้นจะได้รับการตีพิมพ์สืบเนื่องจากการประชุมวิชาการหลายครั้งก็ตาม	หลักฐาน/ตารางประกอบ
ผลงานวิชาการรับใช้สังคมที่ได้รับการประเมินผ่านการประเมินตำแหน่งทางวิชาการแล้ว				
ลำดับที่	ชื่อผลงานวิจัย/งานสร้างสรรค์ (ไทย/อังกฤษ)	ชื่อเจ้าของผลงานและผู้ร่วม	วัน/เดือน/ปี/ที่ผ่านประเมิน	หลักฐาน/ตารางประกอบ
ผลงานวิจัยที่หน่วยงานหรือองค์กรระดับชาติว่าจ้างให้ดำเนินการ				
ลำดับที่	ชื่อผลงานวิจัย/งานสร้างสรรค์ (ไทย/อังกฤษ)	ชื่อเจ้าของผลงานและผู้ร่วม	หน่วยงานที่ว่าจ้าง	หลักฐาน/ตารางประกอบ



คู่มือการประกันคุณภาพการศึกษาภายใน คณะวิทยาศาสตร์และเทคโนโลยีการประมง

ลำดับที่	ชื่อบทความวิจัยฉบับสมบูรณ์ (Full Paper) ที่ได้รับการตีพิมพ์สืบเนื่องจากการประชุมวิชาการ (ไทย/อังกฤษ)	ชื่อเจ้าของผลงานและผู้ร่วม	ชื่อการประชุมวิชาการ วัน-เดือน-ปี สถานที่/จังหวัด/ประเทศที่จัด / เลขหน้า ไม่นับซ้ำ แม้ว่าบทความวิจัยนั้นจะได้รับการตีพิมพ์สืบเนื่องจากการประชุมวิชาการหลายครั้งก็ตาม	หลักฐาน / ตาราง ประกอบ
ผลงานค้นพบพันธุ์พืช พันธุ์สัตว์ ที่ค้นพบใหม่และได้รับการจดทะเบียน				
ลำดับที่	ผลงานค้นพบพันธุ์พืช พันธุ์สัตว์ ที่ค้นพบใหม่และได้รับการจดทะเบียน	ชื่อเจ้าของผลงานและผู้ร่วม	วัน / เดือน / ปี ที่กรมทรัพย์สินทางปัญญาออกให้เพื่อรับรองการจดทะเบียน	หลักฐาน / ตาราง ประกอบ
ตำราหรือหนังสือหรืองานแปลที่ได้รับการประเมินผ่านเกณฑ์การขอตำแหน่งทางวิชาการแล้ว				
ลำดับที่	ชื่อผลงานวิชาการ	ชื่อเจ้าของผลงานและผู้ร่วม	วัน/เดือน/ปี/ที่ผ่านประเมิน	หลักฐาน / ตาราง ประกอบ



คู่มือการประกันคุณภาพการศึกษาภายใน คณะวิทยาศาสตร์และเทคโนโลยีการประมง

ลำดับที่	ชื่อบทความวิจัยฉบับสมบูรณ์ (Full Paper) ที่ได้รับการตีพิมพ์สืบเนื่องจากการประชุมวิชาการ (ไทย/อังกฤษ)	ชื่อเจ้าของผลงานและผู้ร่วม	ชื่อการประชุมวิชาการ วัน-เดือน-ปี สถานที่/จังหวัด/ประเทศที่จัด / เลขหน้า ไม่นับซ้ำ แม้ว่าบทความวิจัยนั้นจะได้รับการตีพิมพ์สืบเนื่องจากการประชุมวิชาการหลายครั้งก็ตาม	หลักฐาน/ตารางประกอบ
ตำราหรือหนังสือหรืองานแปลที่ผ่านการพิจารณาตามหลักเกณฑ์การประเมินตำแหน่งทางวิชาการแต่ไม่ได้นำมาขอรับการประเมินตำแหน่งทางวิชาการ				
ลำดับที่	ชื่อผลงานวิชาการ	ชื่อเจ้าของผลงานและผู้ร่วม	วัน/เดือน/ปี/ที่ผ่านประเมิน	หลักฐาน/ตารางประกอบ



ตารางที่ 4.2-6 งานสร้างสรรค์ที่มีการเผยแพร่ ปีปฏิทิน .....

ลำดับที่	ชื่องานสร้างสรรค์	ชื่อเจ้าของผลงานและผู้ร่วม	แหล่งเผยแพร่	หลักฐาน /ตาราง ประกอบ
งานสร้างสรรค์ที่มีการเผยแพร่สู่สาธารณะในลักษณะใดลักษณะหนึ่ง หรือผ่านสื่ออิเล็กทรอนิกส์ online (ค่าน้ำหนัก 0.20)				
งานสร้างสรรค์ที่ได้รับการเผยแพร่ในระดับสถาบัน (ค่าน้ำหนัก 0.40)				
งานสร้างสรรค์ที่ได้รับการเผยแพร่ในระดับชาติ (ค่าน้ำหนัก 0.60)				
งานสร้างสรรค์ที่ได้รับการเผยแพร่ในระดับความร่วมมือระหว่างประเทศ (ค่าน้ำหนัก 0.80)				
งานสร้างสรรค์ที่ได้รับการเผยแพร่ในระดับภูมิภาคอาเซียน/นานาชาติ (ค่าน้ำหนัก 1.00)				





ส่วนสรุปผลการประเมิน และทิศทางการพัฒนา

สรุปผลการประเมิน

ตารางที่ A ผลการประเมินรายตัวบ่งชี้ตามองค์ประกอบคุณภาพ

ตัวบ่งชี้คุณภาพ	เป้าหมาย	ผลการดำเนินงาน		คะแนนประเมิน ของหลักสูตร .....
		ตัวตั้ง	ผลลัพธ์ (%) หรือสัดส่วน)	
		ตัวหาร		
<b>องค์ประกอบที่ ๑</b>				
ตัวบ่งชี้ ๑.๑	ผ่าน			ผ่าน/ไม่ผ่าน
<b>องค์ประกอบที่ ๒ บัณฑิต</b>				
ตัวบ่งชี้ ๒.๑ คุณภาพบัณฑิตตามกรอบ มาตรฐานคุณวุฒิระดับอุดมศึกษาแห่งชาติ				
ตัวบ่งชี้ ๒.๒ (ปริญญาตรี) บัณฑิตปริญญา ตรีที่ได้งานทำหรือประกอบอาชีพอิสระ ภายใน ๑ ปี				
ตัวบ่งชี้ ๒.๒ (ปริญญาโท) ผลงานของ นักศึกษาและผู้สำเร็จการศึกษาในระดับ ปริญญาโทที่ได้รับ การตีพิมพ์และหรือ เผยแพร่				
<b>องค์ประกอบที่ ๓ นักศึกษา</b>				
ตัวบ่งชี้ ๓.๑ การรับนักศึกษา				
ตัวบ่งชี้ ๓.๒ การส่งเสริมและพัฒนา นักศึกษา				
ตัวบ่งชี้ ๓.๓ ผลที่เกิดกับนักศึกษา				
<b>องค์ประกอบที่ ๔ อาจารย์</b>				
ตัวบ่งชี้ ๔.๑ การบริหารและพัฒนาอาจารย์				
ตัวบ่งชี้ ๔.๒ คุณภาพอาจารย์				
ตัวบ่งชี้ ๔.๒.๑ ร้อยละของอาจารย์ประจำ หลักสูตรที่มีคุณวุฒิปริญญาเอก				
ตัวบ่งชี้ ๔.๒.๒ ร้อยละของอาจารย์ประจำ				



ตารางที่ A ผลการประเมินรายตัวบ่งชี้ตามองค์ประกอบคุณภาพ

ตัวบ่งชี้คุณภาพ	เป้าหมาย	ผลการดำเนินงาน		คะแนนประเมิน ของหลักสูตร .....
		ตัวตั้ง	ผลลัพธ์ (%) หรือสัดส่วน)	
		ตัวหาร		
หลักสูตรที่ดำรงตำแหน่งทางวิชาการ				
ตัวบ่งชี้ ๔.๒.๓ ผลงานวิชาการของอาจารย์ ประจำหลักสูตร				
ตัวบ่งชี้ ๔.๒.๔ จำนวนบทความของ อาจารย์ประจำหลักสูตรปริญาเอกที่ได้รับ การอ้างอิงในวารสารระดับชาติหรือ นานาชาติต่อจำนวนอาจารย์ประจำ หลักสูตร				
ตัวบ่งชี้ ๔.๓ ผลที่เกิดกับอาจารย์				
<b>องค์ประกอบที่ ๕ หลักสูตร การเรียนการสอน การประเมินผู้เรียน</b>				
ตัวบ่งชี้ ๕.๑ สาระของรายวิชาในหลักสูตร				
ตัวบ่งชี้ ๕.๒ การวางระบบผู้สอนและ กระบวนการจัดการเรียนการสอน				
ตัวบ่งชี้ ๕.๓ การประเมินผู้เรียน				
ตัวบ่งชี้ ๕.๔ ผลการดำเนินงานหลักสูตรตาม กรอบมาตรฐานคุณวุฒิระดับอุดมศึกษา แห่งชาติ				
<b>องค์ประกอบที่ ๖ สิ่งสนับสนุนการเรียนรู้</b>				
ตัวบ่งชี้ ๖.๑ สิ่งสนับสนุนการเรียนรู้				
<b>เฉลี่ยรวมทุกตัวบ่งชี้</b>				



คู่มือการประกันคุณภาพการศึกษาภายใน คณะวิทยาศาสตร์และเทคโนโลยีการประมง

ตารางที่ B การวิเคราะห์คุณภาพการศึกษาภายในระดับหลักสูตร

องค์ประกอบที่	คะแนนผ่าน	จำนวนตัวบ่งชี้	I ปัจจัยนำเข้า	P กระบวนการ	O ผลลัพธ์	คะแนนเฉลี่ย	ผลการประเมิน 0.00-2.00 ระดับคุณภาพน้อย 2.01-3.00 ระดับคุณภาพปานกลาง 3.01-4.00 ระดับคุณภาพดี 4.01-5.00 ระดับคุณภาพดีมาก
๑ : การกำกับมาตรฐาน	ผ่าน/ไม่ผ่านการประเมิน						หลักสูตรได้/ไม่ได้มาตรฐาน
๒ : บัณฑิต	คะแนนเฉลี่ยของทุกตัวบ่งชี้ใน องค์ประกอบที่ ๒-๖	๒	-	-	๒.๑ , ๒.๒		ระดับคุณภาพ.....
๓ : นักศึกษา		๓	๓.๑ , ๓.๒ , ๓.๓	-	-		ระดับคุณภาพ.....
๔ : อาจารย์		๓	๔.๑ , ๔.๒ , ๔.๓	-	-		ระดับคุณภาพ.....
๕ : หลักสูตร การเรียนการสอน การประเมินผู้เรียน		๔	๕.๑	๕.๒ , ๕.๓ , ๕.๔	-		ระดับคุณภาพ.....
๖ : สิ่งสนับสนุนการเรียนรู้		๑	-	๖.๑	-		ระดับคุณภาพ.....
<b>รวม</b>		<b>๑๓</b>	<b>๗</b>	<b>๔</b>	<b>๒</b>		
<b>ผลการประเมิน</b>							ระดับคุณภาพ.....
			ระดับคุณภาพ .....	ระดับคุณภาพ .....	ระดับ คุณภาพ .....		



ทิศทางการพัฒนา

ตารางที่ C ประเด็นที่ต้องดำเนินการเร่งด่วน ระยะสั้น ระยะกลาง และระยะยาว และเป้าหมายการพัฒนา

ประเด็นที่ต้องดำเนินการเร่งด่วน	เป้าหมายแผนการพัฒนา				
	๒๕..	๒๕..	๒๕..	๒๕..	๒๕..
<b>ระยะสั้น (๑-๒ ปี)</b>					
๑ ระบุประเด็น	✓				
<b>ระยะกลาง (๓-๕ ปี)</b>					
<b>ระยะยาว (๕ ปี ขึ้นไป)</b>					

ตารางที่ D แผนการพัฒนาที่สอดคล้องกับเป้าหมาย

แผนการพัฒนา	ระยะสั้น
ปี ๒๕๕๘ ๑ (ยกประเด็น)	(ระบุแนวทางการพัฒนา)
แผนการพัฒนา	ระยะกลาง
	(ระบุแนวทางการพัฒนา)
แผนการพัฒนา	ระยะยาว
	(ระบุแนวทางการพัฒนา)



# แบบฟอร์ม

## รายงานการประเมินตนเอง

### ระดับคณะ



รายงานการประเมินตนเอง

(Self - Assessment Report : SAR)

ประจำปีการศึกษา .....

( ๑ สิงหาคม ..... – ๓๑ พฤษภาคม .....)

ระดับคณะ

คณะ/วิทยาลัย.....

มหาวิทยาลัยเทคโนโลยีราชมงคลศรีวิชัย วิทยาเขตตรัง



### คำนำ

คณะ.....มหาวิทยาลัยเทคโนโลยีราชมงคลศรีวิชัยได้จัดทำรายงานการประเมินตนเอง (Self Assessment Report : SAR) ประจำปีการศึกษา.....ฉบับนี้ขึ้น สอดคล้องตามมาตรฐานและตัวบ่งชี้คุณภาพของสำนักงานคณะกรรมการการอุดมศึกษา (สกอ.) และตัวบ่งชี้เพิ่มเติมของมหาวิทยาลัยฯ ซึ่งรายงานฉบับนี้ ประกอบด้วย บทสรุปผู้บริหาร ข้อมูลทั่วไปของหน่วยงาน การประเมินตนเองตามองค์ประกอบ การสรุปผลการประเมินตนเองตามองค์ประกอบ แนวทางการแก้ไข/ปรับปรุงและพัฒนาตามผลการประเมินตนเองและข้อมูลเพิ่มเติมอื่น ๆ

รายงานการประเมินตนเองฉบับนี้จัดทำขึ้นเป็นรายงานผลการดำเนินงานตามระบบและกลไกการประกันคุณภาพภายในของคณะ.....มหาวิทยาลัยเทคโนโลยีราชมงคลศรีวิชัย เพื่อเสนอต่อมหาวิทยาลัยและสาธารณชน โดยมีระยะเวลาในการดำเนินงานตั้งแต่วันที่ ๑ สิงหาคม .....ถึงวันที่ ๓๑ พฤษภาคม .....หากท่านผู้อ่านรายงานฉบับนี้มีข้อเสนอแนะเพื่อการพัฒนาและปรับปรุงคณะ.....มหาวิทยาลัยเทคโนโลยีราชมงคลศรีวิชัย ให้ได้มาตรฐานและมีการพัฒนาคุณภาพอย่างต่อเนื่องต่อไป

ชื่อหัวหน้าหน่วยงาน(.....)

ตำแหน่งหัวหน้าหน่วยงาน.....



## สารบัญ

หน้า

### คำนำ

### บทสรุปผู้บริหาร

#### บทที่ ๑ ส่วนนำ

- ๑.๑ ชื่อหน่วยงาน ที่ตั้ง และประวัติความเป็นมาโดยย่อ
- ๑.๒ ปรัชญา ปณิธาน เป้าหมายและวัตถุประสงค์
- ๑.๓ โครงสร้างองค์กร และโครงสร้างการบริหาร
- ๑.๔ รายชื่อผู้บริหาร กรรมการบริหาร ชุดปัจจุบัน
- ๑.๕ หลักสูตรและสาขาวิชาที่เปิดสอน
- ๑.๖ จำนวนนักศึกษา
- ๑.๗ จำนวนอาจารย์และบุคลากร
- ๑.๘ ข้อมูลพื้นฐานโดยย่อเกี่ยวกับงบประมาณ และอาคารสถานที่
- ๑.๙ อัตลักษณ์ เอกลักษณ์ หรือวัฒนธรรมของคณะ
- ๑.๑๐ ผลการปรับปรุงตามข้อเสนอแนะของผลการประเมินปีที่ผ่านมา

#### บทที่ ๒ ผลการดำเนินงาน

- องค์ประกอบที่ ๑ การผลิตบัณฑิต
- องค์ประกอบที่ ๒ การวิจัย
- องค์ประกอบที่ ๓ การบริการวิชาการ
- องค์ประกอบที่ ๔ การทำนุบำรุงศิลปะและวัฒนธรรม
- องค์ประกอบที่ ๕ การบริหารจัดการ
- องค์ประกอบที่ Srivijaya ๑ กิจกรรม ๕ส
- องค์ประกอบที่ Srivijaya ๒ อัตลักษณ์ของ มทร.ศรีวิชัย
- องค์ประกอบที่ Srivijaya ๓ คุณภาพของหน่วยงานสนับสนุน
- องค์ประกอบที่ Srivijaya ๔ สถานศึกษา ๓ดี (๓D)

#### บทที่ ๓ การสรุปผลการประกันคุณภาพการศึกษาภายใน

- ๓.๑ วิเคราะห์ผลการประเมินตนเอง ระดับคณะ ปีการศึกษา .....
- ๓.๒ การวิเคราะห์จุดเด่นและจุดที่ควรพัฒนา

ภาคผนวก : รายการข้อมูลพื้นฐาน Common Data Set





บทสรุปผู้บริหาร

ข้อมูลพื้นฐาน

.....  
.....  
.....  
.....  
.....  
.....  
.....  
.....

สรุปผลการประเมินตามองค์ประกอบคุณภาพ

องค์ประกอบที่ ๑ : การผลิตบัณฑิต ผลการประเมิน ..... ระดับ.....

.....  
.....  
.....  
.....

องค์ประกอบที่ ๒ : การวิจัย ผลการประเมิน ..... ระดับ.....

.....  
.....  
.....  
.....

องค์ประกอบที่ ๓ : การบริการวิชาการ ผลการประเมิน ..... ระดับ.....

.....  
.....  
.....  
.....



องค์ประกอบที่ ๔ : การทำนุบำรุงศิลปะและวัฒนธรรม ผลการประเมิน ..... ระดับ.....

.....

.....

.....

.....

องค์ประกอบที่ ๕ : การบริหารจัดการ ผลการประเมิน ..... ระดับ.....

.....

.....

.....

.....

องค์ประกอบ Srivijaya ผลการประเมิน ..... ระดับ.....

.....

.....

.....

.....



สรุปจุดแข็ง จุดที่ควรพัฒนาและแนวทางพัฒนาจากผลการประเมินคุณภาพในเชิงวิเคราะห์ตามองค์ประกอบ  
คุณภาพ

องค์ประกอบที่ ๑ : .....

.....

.....

.....

องค์ประกอบที่ ๒ : .....

.....

.....

.....

องค์ประกอบที่ ๓ : .....

.....

.....

.....

องค์ประกอบที่ ๔ : .....

.....

.....

.....

องค์ประกอบที่ Srivijaya : .....

.....

.....

.....

แนวทางพัฒนาเร่งด่วน

- ๑) .....
- ๒) .....



บทที่ ๑ ส่วนนำ

๑.๑ ชื่อหน่วยงาน ที่ตั้ง และประวัติความเป็นมาโดยย่อ

.....  
.....  
.....  
.....

๑.๒ ปรัชญา ปณิธาน เป้าหมายและวัตถุประสงค์

.....  
.....  
.....  
.....

๑.๓ โครงสร้างองค์กร และโครงสร้างการบริหาร

.....  
.....  
.....  
.....

๑.๔ รายชื่อผู้บริหาร กรรมการบริหาร ชุดปัจจุบัน

.....  
.....  
.....  
.....



**๑.๕ หลักสูตรและสาขาวิชาที่เปิดสอน**

ในปีการศึกษา .....ชื่อคณะ.....มหาวิทยาลัยเทคโนโลยีราชมงคลศรีวิชัยจัดการเรียนการสอน .....ระดับ คือ ประกาศนียบัตรวิชาชีพชั้นสูง (ปวส.) จำนวน ..... หลักสูตร ปริญญาตรี จำนวน ..... หลักสูตร และปริญญาโท จำนวน..... หลักสูตร รวมทั้งสิ้น ..... หลักสูตร โดยหลักสูตรปริญญาตรีและปริญญาโทเป็นหลักสูตร TQF ทั้งหมด รวม ..... หลักสูตร หลักสูตร มคอ.๑ มาตรฐานคุณวุฒิระดับสาขาวิชา จำนวน.....หลักสูตร โดยจำแนกตามหน่วยงานที่จัดการเรียนการสอนดังนี้

หน่วยงาน	จำนวนหลักสูตรและสาขาที่เปิดสอน			
	ปวส.	ปริญญาตรี	ปริญญาโท	รวม
ชื่อคณะ.....				

หลักสูตร/สาขาวิชา	ระดับการศึกษา		
	ปวส.	ปริญญาตรี	ปริญญาโท

**๑.๖ จำนวนนักศึกษา**

ปีการศึกษา ๒๕๕๗ ชื่อคณะ..... มหาวิทยาลัยฯ มีนักศึกษาใหม่ จำนวน.....คน นักศึกษาทั้งหมด จำนวน.....คน และนักศึกษาที่สำเร็จการศึกษา จำนวน.....คน ดังนี้

จำนวนนักศึกษาที่สำเร็จการศึกษา ปีการศึกษา.....(ก่อนปีประเมิน ๑ ปี)				จำนวนนักศึกษาใหม่ ปีการศึกษา .....(ปีประเมิน)				จำนวนนักศึกษาทั้งหมด ปีการศึกษา ..... (ปีประเมิน)			
ปวส.	ปริญญาตรี	ปริญญาโท	รวม	ปวส.	ปริญญาตรี	ปริญญาโท	รวม	ปวส.	ปริญญาตรี	ปริญญาโท	รวม

ข้อมูล ณ วันที่ .....อ้างอิงข้อมูลจาก.....

(แสดงกราฟประกอบ)



คู่มือการประกันคุณภาพการศึกษาภายใน คณะวิทยาศาสตร์และเทคโนโลยีการประมง

๑.๗ จำนวนอาจารย์และบุคลากร

ปีการศึกษา ๒๕๕๗ ชื่อคณะ..... มหาวิทยาลัยฯ มีอาจารย์ประจำ ดังนี้

จำนวนอาจารย์ประจำ						คุณวุฒิ				ตำแหน่งทางวิชาการ				
ทั้งหมด		ลาศึกษาต่อ		ปฏิบัติงานจริง		ป.ตรี	ป.โท	ป.เอก	รวม	อาจารย์	ผศ.	รศ.	ศ.	รวม
กลุ่ม วิทยา	กลุ่ม มนุษย์	กลุ่ม วิทยา	กลุ่ม มนุษย์	กลุ่ม วิทยา	กลุ่ม มนุษย์									

ข้อมูล ณ วันที่ .....อ้างอิงข้อมูลจาก.....

(แสดงกราฟประกอบ)

๑.๘ ข้อมูลพื้นฐานโดยย่อเกี่ยวกับงบประมาณ และอาคารสถานที่

.....  
 .....  
 .....

๑.๙ อัตลักษณ์ เอกลักษณ์

.....  
 .....  
 .....



๑.๑๐ ผลการปรับปรุงตามข้อเสนอแนะของผลการประเมินปีที่ผ่านมา

ข้อเสนอแนะจากคณะกรรมการปีที่ผ่านมา	แนวทางปรับปรุง/พัฒนาจากข้อเสนอแนะ
องค์ประกอบที่ .....	
องค์ประกอบที่ .....	
องค์ประกอบที่ .....	



บทที่ ๒ ผลการดำเนินงาน

**คำอธิบาย:** เกณฑ์การประเมินระดับคณะ ประกอบด้วย ผลการดำเนินงานระดับหลักสูตร และเพิ่มเติมตัวบ่งชี้ที่ดำเนินการในระดับคณะจำนวนรวม ๑๓ ตัวบ่งชี้ของ สกอ. และเพิ่มเติมตัวบ่งชี้ของมหาวิทยาลัย ๑๑ ตัวบ่งชี้ ดังนี้

องค์ประกอบในการประกันคุณภาพคณะ	ตัวบ่งชี้	ประเด็นพิจารณา
๑. การผลิตบัณฑิต	๑.๑ ผลการบริหารจัดการหลักสูตรโดยรวม	ค่าเฉลี่ยของระดับคุณภาพของทุกหลักสูตรที่คณะรับผิดชอบ
	๑.๒ อาจารย์ประจำคณะที่มีคุณวุฒิปริญญาเอก	ร้อยละของอาจารย์ประจำคณะที่มีคุณวุฒิปริญญาเอก
	๑.๓ อาจารย์ประจำคณะที่ดำรงตำแหน่งทางวิชาการ	ร้อยละของอาจารย์ประจำคณะที่ดำรงตำแหน่งทางวิชาการ
	๑.๔ จำนวนนักศึกษาเต็มเวลาเทียบเท่าต่อจำนวนอาจารย์ประจำ	สัดส่วนจำนวนนักศึกษาเต็มเวลาเทียบเท่าต่อจำนวนอาจารย์ประจำ
	๑.๕ การบริการนักศึกษาระดับปริญญาตรี	เกณฑ์มาตรฐาน ๖ ข้อ
	๑.๖ กิจกรรมนักศึกษาระดับปริญญาตรี	เกณฑ์มาตรฐาน ๖ ข้อ
๒. การวิจัย	๒.๑ ระบบและกลไกการบริหารและพัฒนางานวิจัยหรืองานสร้างสรรค์	เกณฑ์มาตรฐาน ๖ ข้อ
	๒.๒ เงินสนับสนุนงานวิจัยและงานสร้างสรรค์	เงินสนับสนุนงานวิจัยและงานสร้างสรรค์ทั้งภายในและภายนอกต่อจำนวนอาจารย์ประจำและนักวิจัย
	๒.๓ ผลงานวิชาการของอาจารย์ประจำและนักวิจัย	ผลงานวิชาการทุกประเภทต่ออาจารย์ประจำและนักวิจัย
๓. การบริการวิชาการ	๓.๑ การบริการวิชาการแก่สังคม	เกณฑ์มาตรฐาน ๖ ข้อ
๔. การทำนุบำรุงศิลปะและวัฒนธรรม	๔.๑ ระบบและกลไกการทำนุบำรุงศิลปะและวัฒนธรรม	เกณฑ์มาตรฐาน ๗ ข้อ
๕. การบริหารจัดการ	๕.๑ การบริหารของคณะเพื่อการกำกับติดตามผลลัพธ์ตามพันธกิจ กลุ่มสถาบันและเอกลักษณ์ของคณะ	เกณฑ์มาตรฐาน ๗ ข้อ
	๕.๒ ระบบการประกันคุณภาพหลักสูตร	เกณฑ์มาตรฐาน ๕ ข้อ
Srivijaya ๑ กิจกรรม ๕๕	Srivijaya ๑.๑ การมีส่วนร่วมในการ	เกณฑ์มาตรฐาน ๕ ข้อ





## คู่มือการประกันคุณภาพการศึกษาภายใน คณะวิทยาศาสตร์และเทคโนโลยีการประมง

องค์ประกอบในการประกันคุณภาพคณะ	ตัวบ่งชี้	ประเด็นพิจารณา
	ดำเนินกิจกรรม ๕ส ตามนโยบายของมหาวิทยาลัย	
Srivijaya ๒ อุตลักษณ์ มทร.ศรีวิชัย	Srivijaya ๒.๑ ระบบกลไกพัฒนา นักศึกษาของมหาวิทยาลัยเทคโนโลยีราชมงคลให้เป็นนักปฏิบัติ (Hands-on)	เกณฑ์มาตรฐาน ๕ ข้อ
	Srivijaya ๒.๒ กระบวนการจัดการเรียนการสอนใช้ทักษะที่มีเทคโนโลยีเป็นฐาน (Technology Based Education-Training)	เกณฑ์มาตรฐาน ๕ ข้อ
	Srivijaya ๒.๓ มีระบบและกลไกการสร้าง ความเชี่ยวชาญวิชาชีพ (Professional Oriented) ให้กับนักศึกษา	เกณฑ์มาตรฐาน ๕ ข้อ
	Srivijaya ๒.๔ งานวิจัยหรืองานสร้างสรรค์บนพื้นฐานภูมิปัญญาท้องถิ่นหรือเพื่อท้องถิ่น	ร้อยละของโครงการวิจัยหรืองานสร้างสรรค์บนพื้นฐานของภูมิปัญญาท้องถิ่นหรือเพื่อท้องถิ่น
	Srivijaya ๒.๕ การสืบสานโครงการพระราชดำริ	เกณฑ์มาตรฐาน ๕ ข้อ
Srivijaya ๓ คุณภาพของหน่วยงานสนับสนุน	Srivijaya ๓.๑ มีระบบและกลไกในการพัฒนาการปฏิบัติงาน	เกณฑ์มาตรฐาน ๕ ข้อ
	Srivijaya ๓.๒ ระดับความสำเร็จในการลดขั้นตอนและระยะเวลาการปฏิบัติงานบริการ	เกณฑ์มาตรฐาน ๕ ข้อ
	Srivijaya ๓.๓ ร้อยละของระดับความพึงพอใจของผู้รับบริการ	ร้อยละของระดับความพึงพอใจของผู้รับบริการ
Srivijaya ๔ สถานศึกษา ๓ ดี (๓D) (นโยบายรัฐ)	Srivijaya ๔.๑ การบริหารจัดการสถานศึกษา ๓ ดี (๓D)	เกณฑ์มาตรฐาน ๕ ข้อ
	Srivijaya ๔.๒ ผลที่เกิดกับผู้เรียนตามนโยบาย ๓ ดี (๓D) มีความรู้ เจตคติที่ดีตลอดจนเกิดพฤติกรรมตามคุณลักษณะที่พึงประสงค์ทั้ง ๓ ด้าน	มีกิจกรรมสนับสนุนนโยบายสถานศึกษา ๓ ดี (๓D)



## องค์ประกอบที่ ๑ การผลิตบัณฑิต

- ตัวบ่งชี้ที่ ๑.๑ : ผลการบริหารจัดการหลักสูตรโดยรวม  
 ชนิดของตัวบ่งชี้ : ผลลัพธ์  
 การคิดรอบปี : ปีการศึกษา .....(ปีประเมิน)  
 ผู้รับผิดชอบ : ๑. รองคณบดีที่กำกับตัวบ่งชี้ (ชื่อ-สกุล.....)  
 ๒. ชื่อ – สกุล ตำแหน่ง ผู้ที่รับผิดชอบรวบรวมและเขียนรายงาน  
 คำอธิบายตัวบ่งชี้ :

ผลการดำเนินการของทุกหลักสูตรในคณะ ซึ่งสามารถสะท้อนคุณภาพของบัณฑิตในหลักสูตรที่คณะรับผิดชอบ

## ผลการดำเนินงานและการประเมินตนเอง

คณะ.....มหาวิทยาลัยเทคโนโลยีราชมงคลศรีวิชัยจัดการเรียนการสอน ..... ระดับ คือ ประกาศนียบัตรวิชาชีพชั้นสูง (ปวส.) จำนวน ..... หลักสูตร ปริญญาตรี จำนวน ..... หลักสูตร และ ปริญญาโท จำนวน ..... หลักสูตร รวมทั้งสิ้น ..... หลักสูตร โดยในการดำเนินการประกันคุณภาพ การศึกษาภายใน ระดับอุดมศึกษา มีการดำเนินการในระดับการศึกษา ๒ ระดับ คือระดับปริญญาตรีและระดับ ปริญญาโท ตามเกณฑ์การบริหารจัดการหลักสูตรมาตรฐานหลักสูตรที่กำหนดโดยสำนักงานคณะกรรมการการ อุดมศึกษา

ปีการศึกษา ..... มีการประเมินในระดับหลักสูตรทั้งสิ้น ..... หลักสูตร เป็นหลักสูตรทั้งหมดที่ คณะรับผิดชอบ และมีผลรวมค่าคะแนนประเมินของทุกหลักสูตร จำนวน ..... คิดคะแนนที่ได้..... จากผลการประเมินมีหลักสูตรที่เป็นไปตามมาตรฐาน จำนวน ..... หลักสูตร (แยกเป็นระดับปริญญาตรี จำนวน ..... หลักสูตรและระดับปริญญาโท จำนวน..... หลักสูตร) และหลักสูตรไม่ได้มาตรฐาน จำนวน ..... หลักสูตร (แยกเป็นระดับปริญญาตรี จำนวน ..... หลักสูตรและระดับปริญญาโท จำนวน ..... หลักสูตร)

## ผลการคำนวณ

ข้อมูลพื้นฐาน	ผลรวมจากคณะ
จำนวนหลักสูตรที่เปิดสอนทั้งหมด	
–ระดับปริญญาตรี	
–ระดับปริญญาโท	
จำนวนหลักสูตรที่ผ่านการกำกับมาตรฐาน	
ระดับปริญญาตรี	
ระดับปริญญาโท	
จำนวนหลักสูตรที่ไม่ผ่านการกำกับมาตรฐาน	
ระดับปริญญาตรี	
ระดับปริญญาโท	
คะแนนผลการจัดการหลักสูตรโดยรวม	



คู่มือการประกันคุณภาพการศึกษาภายใน คณะวิทยาศาสตร์และเทคโนโลยีการประมง

ตารางที่ ๑.๑-๑ แสดงคะแนนเฉลี่ยของตัวบ่งชี้พัฒนาของแต่ละหลักสูตรในคณะ ที่คณะรับผิดชอบ

ที่	หน่วยงาน / สาขาวิชา	ผลการประเมินใน องค์ประกอบที่ ๑ (หลักสูตรเป็นไป ตามมาตรฐาน/ หลักสูตรไม่ได้ มาตรฐาน)	คะแนนเฉลี่ย ของตัวบ่งชี้พัฒนา ในองค์ประกอบที่ ๒-๖ ในระดับ หลักสูตร	ระดับ คุณภาพ
คณะ..... มีจำนวนหลักสูตร .....		หลักสูตร	.....	.....
คะแนนเฉลี่ย			.....	.....
ผลรวมของค่าคะแนนประเมินของทุกหลักสูตรทั้งหมดที่เปิดสอน			...../.....	



คู่มือการประกันคุณภาพการศึกษาภายใน คณะวิทยาศาสตร์และเทคโนโลยีการประมง

ตารางที่ ๑.๑-๒ การกำกับให้เป็นไปตามมาตรฐาน (ตัวบ่งชี้ ๑.๑ ระดับหลักสูตร) **หลักสูตรระดับปริญญาตรี**

เกณฑ์การประเมิน		ผลการประเมิน (ทำเครื่องหมาย ✓ หรือ ✕)					
		สาข	สาข	สาข	สาข	สาข	สาข
๑	จำนวนอาจารย์ประจำหลักสูตร						
๒	คุณสมบัติของอาจารย์ประจำหลักสูตร						
๑๑	การปรับปรุงหลักสูตรตามรอบระยะเวลาที่กำหนด						
ผลการประเมิน		✕ หรือ ✓					

หมายเหตุ ผลการประเมิน กรณี เครื่องหมาย ✓ แสดงถึง หลักสูตรเป็นไปตามมาตรฐาน และ ✕ แสดงถึงหลักสูตรไม่ได้มาตรฐาน



คู่มือการประกันคุณภาพการศึกษาภายใน คณะวิทยาศาสตร์และเทคโนโลยีการประมง

ตารางที่ ๑.๑-๓ การกำกับให้เป็นไปตามมาตรฐาน (ตัวบ่งชี้ ๑.๑ ระดับหลักสูตร) หลักสูตรระดับปริญญาโท

เกณฑ์การประเมิน		ผลการประเมิน (ทำเครื่องหมาย ✓ หรือ ✕)					
		สา	สา	สา	สา	สา	สา
๑	จำนวนอาจารย์ประจำหลักสูตร						
๒	คุณสมบัติของอาจารย์ประจำหลักสูตร						
๓	คุณสมบัติของอาจารย์ผู้รับผิดชอบหลักสูตร						
๔	คุณสมบัติของอาจารย์ผู้สอน						
๕	คุณสมบัติของอาจารย์ที่ปรึกษาวิทยานิพนธ์หลักและอาจารย์ที่ปรึกษาการค้นคว้าอิสระ						
๖	คุณสมบัติของอาจารย์ที่ปรึกษาวิทยานิพนธ์ร่วม (ถ้ามี)						
๗	คุณสมบัติของอาจารย์ผู้สอบวิทยานิพนธ์						
๘	การตีพิมพ์เผยแพร่ผลงานของผู้สำเร็จการศึกษา						
๙	ภาระงานอาจารย์ที่ปรึกษาวิทยานิพนธ์และการค้นคว้าอิสระในระดับบัณฑิตศึกษา						
๑๐	อาจารย์ที่ปรึกษาวิทยานิพนธ์และการค้นคว้าอิสระในระดับบัณฑิตศึกษามีผลงานวิจัยอย่างต่อเนื่องและสม่ำเสมอ						
๑๑	การปรับปรุงหลักสูตรตามรอบระยะเวลาที่กำหนด						
ผลการประเมิน		✕					
		หรือ					
		✓					

หมายเหตุ ผลการประเมิน กรณี เครื่องหมาย ✓ แสดงถึง หลักสูตรเป็นไปตามมาตรฐาน และ ✕ แสดงถึงหลักสูตรไม่ได้มาตรฐาน

เกณฑ์การประเมิน

: ค่าเฉลี่ยของคะแนนประเมินทุกหลักสูตรที่คณะรับผิดชอบ

สูตรการคำนวณ

$$\text{คะแนนที่ได้} = \frac{\text{ผลรวมของค่าคะแนนประเมินของทุกหลักสูตร}}{\text{จำนวนหลักสูตรทั้งหมดที่คณะรับผิดชอบ}}$$



## คู่มือการประกันคุณภาพการศึกษาภายใน คณะวิทยาศาสตร์และเทคโนโลยีการประมง

### หมายเหตุ

หลักสูตรที่ได้รับการรับรองโดยระบบอื่นๆ ตามที่คณะกรรมการประกันคุณภาพภายใน ระดับอุดมศึกษาเห็นชอบ ไม่ต้องนำคะแนนการประเมินของหลักสูตรนั้นมาคำนวณในตัวบ่งชี้นี้ แต่ต้องรายงานผลการรับรองตามระบบนั้นๆ ในตัวบ่งชี้นี้ให้ครบถ้วน

### แทนค่า

๑. ผลรวมของค่าคะแนนประเมินของทุกหลักสูตร (๑)	
๒. จำนวนหลักสูตรทั้งหมดที่คณะรับผิดชอบ (๒)	
<b>คะแนนเฉลี่ย (๑) ÷ (๒)</b>	

### ผลการประเมินตนเองปีนี้

เป้าหมาย	ผลดำเนินงาน	คะแนนการประเมินตนเอง	บรรลุเป้าหมาย
..... คะแนน	..... คะแนน	..... คะแนน	บรรลุเป้าหมาย/ ไม่บรรลุเป้าหมาย

### เอกสารหลักฐาน

หมายเลขเอกสาร	รายการเอกสารหลักฐาน
IED-๑.๑-๐๑	เล่มรายงานการประเมินตนเอง SAR ระดับหลักสูตร ประจำปีการศึกษา .....

หมายเหตุ : ๑. กรณีที่ตัวบ่งชี้เป็นผลลัพธ์ และปัจจัยนำเข้า ให้กำหนดหมายเลขเอกสาร ดังนี้

ชื่อย่อคณะเป็นภาษาอังกฤษ-ชื่อตัวบ่งชี้-ลำดับเอกสาร

ตัวอย่าง IED-๑.๑-๐๑

\* ยกเว้นการอ้างถึงเอกสารในตัวบ่งชี้กระบวนการ ให้ยกชื่อหมายเลขเอกสารของตัวบ่งชี้ได้

๒. กรณีที่ตัวบ่งชี้เป็นกระบวนการ ให้กำหนดหมายเลขเอกสาร ดังนี้

ชื่อย่อคณะเป็นภาษาอังกฤษ-ชื่อตัวบ่งชี้-เกณฑ์ข้อที่-ลำดับเอกสาร

ตัวอย่าง IED-๔.๑-๑-๐๑

\* ยกเว้นการอ้างถึงเอกสารในตัวบ่งชี้ผลลัพธ์และปัจจัยนำเข้าให้ยกชื่อหมายเลขเอกสารของตัวบ่งชี้ได้



คู่มือการประกันคุณภาพการศึกษาภายใน คณะวิทยาศาสตร์และเทคโนโลยีการประมง

ตัวบ่งชี้ที่ ๑.๒ : ร้อยละของอาจารย์ประจำคณะที่มีคุณวุฒิปริญญาเอก  
 ชนิดของตัวบ่งชี้ : ปัจจัยนำเข้า  
 การคิดรอบปี : ปีการศึกษา .....(ปีประเมิน)  
 ผู้รับผิดชอบ : ๑. รองคณบดีที่กำกับตัวบ่งชี้ (ชื่อ-สกุล.....)  
 ๒. ชื่อ - สกุล ตำแหน่ง ผู้ที่รับผิดชอบรวบรวมและเขียนรายงาน

คำอธิบายตัวบ่งชี้ :

การศึกษาระดับอุดมศึกษาถือเป็นการศึกษาระดับสูงสุดที่ต้องการบุคลากรที่มีความรู้ความสามารถและความลุ่มลึกทางวิชาการ เพื่อปฏิบัติพันธกิจสำคัญของสถาบันในกรผลิตบัณฑิต ศึกษาวิจัยเพื่อการติดตามความก้าวหน้าทางวิชาการและการพัฒนาองค์ความรู้ ดังนั้น คณะจึงควรมีอาจารย์ที่มีระดับคุณวุฒิทางการศึกษาที่ตรงหรือสัมพันธ์กับหลักสูตรที่เปิดสอนในสัดส่วนที่เหมาะสมกับพันธกิจหรือจุดเน้นของหลักสูตร

ตารางที่ ๑.๒-๑ จำนวนอาจารย์ประจำ จำแนกตามคุณวุฒิการศึกษา

จำนวนอาจารย์ตามคุณวุฒิการศึกษา	หน่วยวัด	ปีการศึกษา .....
อาจารย์วุฒิปริญญาตรี	คน	
อาจารย์วุฒิปริญญาโท	คน	
อาจารย์วุฒิปริญญาเอก	คน	
รวมจำนวนอาจารย์ประจำทั้งหมด (นับรวมที่ลาศึกษาต่อ)	คน	
ร้อยละของอาจารย์วุฒิปริญญาตรี	ร้อยละ	
ร้อยละของอาจารย์วุฒิปริญญาโท	ร้อยละ	
ร้อยละของอาจารย์วุฒิปริญญาเอก	ร้อยละ	

ผลการคำนวณ

ข้อมูลพื้นฐาน	ผลรวมจากคณะ
จำนวนอาจารย์ประจำทั้งหมด รวมทั้งที่ปฏิบัติงานจริงและลาศึกษาต่อ	
จำนวนอาจารย์ประจำทั้งหมดที่ปฏิบัติงานจริงและลาศึกษาต่อ วุฒิปริญญาเอก หรือเทียบเท่า	

หมายเหตุ :

๑. คุณวุฒิปริญญาเอกพิจารณาจากระดับคุณวุฒิที่ได้รับหรือเทียบเท่าตามหลักเกณฑ์การพิจารณาคุณวุฒิของกระทรวงศึกษาธิการ กรณีที่มีการปรับวุฒิการศึกษาให้มีหลักฐานการสำเร็จการศึกษาภายในรอบปีการศึกษานั้น ทั้งนี้ อาจใช้คุณวุฒิอื่นเทียบเท่าคุณวุฒิปริญญาเอกได้สำหรับกรณีที่บางสาขาวิชาซึ่งมีคุณวุฒิอื่นที่เหมาะสมกว่า ทั้งนี้ต้องได้รับความเห็นชอบจากคณะกรรมการการอุดมศึกษาการนับจำนวนอาจารย์ประจำ ให้นับตามปีการศึกษาและนับทั้งที่ปฏิบัติงานจริงและลาศึกษาต่อ ในกรณีที่มีอาจารย์บรรจุใหม่ให้คำนวณตามเกณฑ์อาจารย์ประจำที่ระบุในคำชี้แจงเกี่ยวกับการนับจำนวนอาจารย์ประจำและนักวิจัย ดังนี้



## คู่มือการประกันคุณภาพการศึกษาภายใน คณะวิทยาศาสตร์และเทคโนโลยีการประมง

๙-๑๒ เดือน

คิดเป็น ๑ คน

๖ เดือนขึ้นไปแต่ไม่ถึง ๙ เดือน

คิดเป็น ๐.๕ คน

น้อยกว่า ๖เดือน

ไม่สามารถนำมานับได้

### เกณฑ์การประเมิน :

โดยการแปลงค่าร้อยละของอาจารย์ประจำคณะที่มีคุณวุฒิปริญญาเอกเป็นคะแนนระหว่าง ๐ - ๕

### เกณฑ์เฉพาะสถาบันกลุ่ม ข และ ค ๒

ค่าร้อยละของอาจารย์ประจำคณะที่มีคุณวุฒิปริญญาเอกที่กำหนดให้เป็นคะแนนเต็ม ๕  
= ร้อยละ ๔๐ ขึ้นไป

### สูตรการคำนวณ

๑. คำนวณค่าร้อยละของอาจารย์ประจำคณะที่มีวุฒิปริญญาเอก ตามสูตร

$$\frac{\text{จำนวนอาจารย์ที่มีคุณวุฒิปริญญาเอก}}{\text{จำนวนอาจารย์ประจำคณะทั้งหมด}} \times ๑๐๐$$

๒. แปลงค่าร้อยละที่คำนวณได้ในข้อ ๑ เทียบกับคะแนนเต็ม ๕

$$\text{คะแนนที่ได้} = \frac{\text{ร้อยละของอาจารย์ประจำคณะที่มีคุณวุฒิปริญญาเอก}}{\text{ร้อยละของอาจารย์ประจำที่มีคุณวุฒิปริญญาเอกที่กำหนดให้เป็นคะแนนเต็ม ๕}} \times ๕$$

### แทนค่า

๑. จำนวนอาจารย์ที่มีคุณวุฒิปริญญาเอก (๑)	
๒. จำนวนอาจารย์ประจำคณะทั้งหมด (๒)	
๓. ร้อยละของอาจารย์ประจำคณะที่มีคุณวุฒิปริญญาเอก (๓) $((๑) \div (๒)) \times ๑๐๐$	
๔. เทียบกับคะแนนเต็ม ๕ คะแนนที่ได้ $((๓) \div ๔๐) \times ๕$	
<b>ดังนั้น คะแนนที่ได้ เท่ากับ</b>	





ผลการประเมินตนเองปีนี้

เป้าหมาย	ผลดำเนินงาน	คะแนนการประเมินตนเอง	บรรลุเป้าหมาย
ร้อยละ .....	ร้อยละ.....	.....คะแนน	บรรลุ เป้าหมาย/ไม่ บรรลุเป้าหมาย

เอกสารหลักฐาน

:

หมายเลขเอกสาร	รายการเอกสารหลักฐาน



คู่มือการประกันคุณภาพการศึกษาภายใน คณะวิทยาศาสตร์และเทคโนโลยีการประมง

- ตัวบ่งชี้ที่ ๑.๓ : ร้อยละของอาจารย์ประจำคณะที่ดำรงตำแหน่งทางวิชาการ  
 ชนิดของตัวบ่งชี้ : ปัจจัยนำเข้า  
 การคิดรอบปี : ปีการศึกษา .....(ปีประเมิน)  
 ผู้รับผิดชอบ : ๑. รองคณบดีที่กำกับตัวบ่งชี้ (ชื่อ-สกุล.....)  
 ๒. ชื่อ - สกุล ตำแหน่ง ผู้ที่รับผิดชอบรวบรวมและเขียนรายงาน  
 คำอธิบายตัวบ่งชี้ :

สถาบันอุดมศึกษาถือเป็นขุมปัญญาของประเทศ และมีความรับผิดชอบที่จะต้องส่งเสริมให้อาจารย์ในสถาบันทำการศึกษาวิจัยเพื่อแสวงหาและพัฒนาองค์ความรู้ในศาสตร์สาขาวิชาต่างๆ อย่างต่อเนื่อง เพื่อนำไปใช้ในการเรียนการสอน รวมทั้งการแก้ไขปัญหาและพัฒนาประเทศ การดำรงตำแหน่งทางวิชาการเป็นสิ่งสะท้อนการปฏิบัติงานดังกล่าวของอาจารย์ตามพันธกิจ

ตารางที่ ๑.๓-๑ จำนวนอาจารย์ประจำ จำแนกตามตำแหน่งวิชาการ (นับรวมลาศึกษาต่อ)

ผลการคำนวณ

ข้อมูลพื้นฐาน	ผลรวมจากคณะ
จำนวนอาจารย์ประจำทั้งหมด รวมทั้งที่ปฏิบัติงานจริงและลาศึกษาต่อ	
จำนวนอาจารย์ประจำทั้งหมดที่ดำรงตำแหน่งอาจารย์	
จำนวนอาจารย์ประจำทั้งหมดที่ดำรงตำแหน่งผู้ช่วยศาสตราจารย์	
จำนวนอาจารย์ประจำทั้งหมดที่ดำรงตำแหน่งรองศาสตราจารย์	
จำนวนอาจารย์ประจำทั้งหมดที่ดำรงตำแหน่งศาสตราจารย์	
รวมอาจารย์ประจำที่มีตำแหน่งทางวิชาการ (ผศ. รศ. และ ศ. รวมกัน)	
ร้อยละอาจารย์ประจำที่มีตำแหน่งทางวิชาการ	

เกณฑ์การประเมิน :

โดยการแปลงค่าร้อยละของอาจารย์ประจำคณะที่ดำรงตำแหน่งทางวิชาการเป็นคะแนนระหว่าง ๐ - ๕

เกณฑ์เฉพาะสถาบันกลุ่ม ข และ ค ๒

ค่าร้อยละของอาจารย์ประจำคณะที่ดำรงตำแหน่งผู้ช่วยศาสตราจารย์ รองศาสตราจารย์ และศาสตราจารย์รวมกัน ที่กำหนดให้เป็นคะแนนเต็ม ๕ = ร้อยละ ๖๐ ขึ้นไป

สูตรการคำนวณ

๑. คำนวณค่าร้อยละของอาจารย์ประจำหลักสูตรที่ดำรงตำแหน่งทางวิชาการ ตามสูตร

$$\frac{\text{จำนวนอาจารย์ประจำคณะที่ดำรงตำแหน่งทางวิชาการ}}{\text{จำนวนอาจารย์ประจำคณะทั้งหมด}} \times 100$$



คู่มือการประกันคุณภาพการศึกษาภายใน คณะวิทยาศาสตร์และเทคโนโลยีการประมง

๒. แปลงค่าร้อยละที่คำนวณได้ในข้อ ๑ เทียบกับคะแนนเต็ม ๕ คะแนนที่ได้

คะแนนที่ได้ = 
$$\frac{\text{ร้อยละของอาจารย์ประจำคณะที่ดำรงตำแหน่งทางวิชาการ}}{\text{ร้อยละของอาจารย์ประจำที่ดำรงตำแหน่งทางวิชาการที่กำหนดให้เป็นคะแนนเต็ม ๕}} \times ๕$$

**แทนค่า**

๑. จำนวนอาจารย์ประจำคณะที่ดำรงตำแหน่งทางวิชาการ (๑)	
๒. จำนวนอาจารย์ประจำคณะทั้งหมด (๒)	
๓. ร้อยละของอาจารย์ประจำหลักสูตรที่ดำรงตำแหน่งทางวิชาการ (๓) $((๑) \div (๒)) \times ๑๐๐$	
๔. เทียบกับคะแนนเต็ม ๕ คะแนนที่ได้ $((๓) \div ๖๐) \times ๕$	
<b>ดังนั้น คะแนนที่ได้ เท่ากับ</b>	

**ผลการประเมินตนเองปี**

เป้าหมาย	ผลดำเนินงาน	คะแนนการประเมินตนเอง	บรรลุเป้าหมาย
ร้อยละ .....	ร้อยละ .....	.....คะแนน	บรรลุเป้าหมาย/ไม่บรรลุเป้าหมาย

**เอกสารหลักฐาน :**

หมายเลขเอกสาร	รายการเอกสารหลักฐาน



- ตัวบ่งชี้ที่ ๑.๔** จำนวนนักศึกษาเต็มเวลาเทียบเท่าต่อจำนวนอาจารย์ประจำ
- ชนิดของตัวบ่งชี้** : ปัจจัยนำเข้า
- การคิดรอบปี** : ปีการศึกษา .....(ปีประเมิน)
- ผู้รับผิดชอบ** : ๑. รองคณบดีที่กำกับตัวบ่งชี้ (ชื่อ-สกุล.....)  
๒. ชื่อ – สกุล ตำแหน่ง ผู้ที่รับผิดชอบรวบรวมและเขียนรายงาน

**คำอธิบายตัวบ่งชี้ :**

ปัจจัยสำคัญประการหนึ่งสำหรับการจัดการการศึกษาระดับอุดมศึกษา คือ สัดส่วนของนักศึกษาต่ออาจารย์ที่จะต้องสอดคล้องกับศาสตร์ในแต่ละสาขาวิชาและลักษณะการเรียนการสอน รวมทั้งมีความเชื่อมโยงไปสู่การวางแผนต่างๆ เช่น การวางอัตรากำลัง ภาระงานอาจารย์ เป้าหมายการผลิตบัณฑิต ดังนั้น คณะจึงควรมีจำนวนนักศึกษาเต็มเวลาเทียบเท่าต่อจำนวนอาจารย์ประจำที่ปฏิบัติงานจริงในสัดส่วนที่เหมาะสม

**เกณฑ์การประเมิน :**

ในกรณีที่จำนวนนักศึกษาเต็มเวลาต่ออาจารย์ประจำน้อยกว่าหรือเท่ากับเกณฑ์มาตรฐานกำหนดเป็นคะแนน ๕

ในกรณีที่จำนวนนักศึกษาเต็มเวลาต่ออาจารย์ประจำมากกว่าเกณฑ์มาตรฐานให้คำนวณหาค่าความแตกต่างระหว่างจำนวนนักศึกษาเต็มเวลาต่ออาจารย์ประจำกับเกณฑ์มาตรฐานและนำค่าความแตกต่างมาพิจารณา ดังนี้

ค่าความแตกต่างของจำนวนนักศึกษาเต็มเวลาต่ออาจารย์ประจำที่สูงกว่าเกณฑ์มาตรฐานตั้งแต่ร้อยละ ๒๐ กำหนดเป็นคะแนน ๐

ค่าความแตกต่างของนักศึกษาเต็มเวลาต่ออาจารย์ประจำที่สูงกว่าเกณฑ์มาตรฐานตั้งแต่ร้อยละ ๐.๐๑ และไม่เกินร้อยละ ๒๐ให้นำมาเทียบบัญญัติไตรยางศ์ตามสูตรเพื่อเป็นคะแนนของหลักสูตรนั้น ๆ

**สูตรการคำนวณจำนวนนักศึกษาเต็มเวลาเทียบเท่า**

- คำนวณค่าหน่วยกิตนักศึกษา (Student Credit Hours : SCH) ซึ่งก็คือผลรวมของผลคูณระหว่างจำนวนนักศึกษาที่ลงทะเบียนเรียนกับจำนวนหน่วยกิตแต่ละรายวิชาที่เปิดสอนทุกรายวิชาตลอดปีการศึกษา รวบรวมหลังจากนักศึกษาลงทะเบียนแล้วเสร็จ (หมดกำหนดเวลาการเพิ่ม – ถอน) โดยมีสูตรการคำนวณ ดังนี้

$$SCH = \sum n_i c_i$$

เมื่อ  $n_i$  = จำนวนนักศึกษาที่ลงทะเบียนในวิชาที่  $i$

$c_i$  = จำนวนหน่วยกิตของวิชาที่  $i$

จำนวนนักศึกษาเต็มเวลาเทียบเท่าต่อปี (FTES) =

Student Credit Hours (SCH) ทั้งปี
จำนวนหน่วยกิตต่อปีการศึกษาตามเกณฑ์มาตรฐานการลงทะเบียนในระดับปริญญาชั้นๆ

**การปรับจำนวนในระหว่างปริญญาตรีและบัณฑิตศึกษา** ให้มีการปรับค่าจำนวนนักศึกษาเต็มเวลาเทียบเท่าในระดับบัณฑิตศึกษาให้เป็นระดับปริญญาตรี เพื่อนำมารวมคำนวณหาสัดส่วนจำนวนนักศึกษาเต็มเวลาต่ออาจารย์ประจำ



## คู่มือการประกันคุณภาพการศึกษาภายใน คณะวิทยาศาสตร์และเทคโนโลยีการประมง

นักศึกษาเต็มเวลาในหน่วยนับปริญญาตรี	
๑. กลุ่มสาขาวิชาวิทยาศาสตร์สุขภาพ	= FTES ระดับปริญญาตรี + FTES ระดับบัณฑิตศึกษา
๒. กลุ่มสาขาวิชาวิทยาศาสตร์กายภาพ	= FTES ระดับปริญญาตรี + (๒ x FTES ระดับบัณฑิตศึกษา)
๓. กลุ่มสาขาวิชามนุษยศาสตร์และสังคมศาสตร์	= FTES ระดับปริญญาตรี + (๑.๘ x FTES ระดับบัณฑิตศึกษา)

### สัดส่วนจำนวนนักศึกษาเต็มเวลาต่ออาจารย์ประจำหลักสูตรแยกตามกลุ่มสาขา

กลุ่มสาขา	สัดส่วนจำนวนนักศึกษาเต็มเวลาต่ออาจารย์ประจำ
๑. วิทยาศาสตร์สุขภาพ - แพทยศาสตร์ - พยาบาลศาสตร์	๘ : ๑ ๔ : ๑ ๖ : ๑
๒. วิทยาศาสตร์กายภาพ	๒๐ : ๑
๓. วิศวกรรมศาสตร์	๒๐ : ๑
๔. สถาปัตยกรรมศาสตร์และการผังเมือง	๘ : ๑
๕. เกษตร ป่าไม้และประมง	๒๐ : ๑
๖. บริหารธุรกิจ พาณิชยศาสตร์ บัญชี การจัดการ การท่องเที่ยวและเศรษฐศาสตร์	๒๕ : ๑
๗. นิติศาสตร์	๕๐ : ๑
๘. ครุศาสตร์/ศึกษาศาสตร์	๓๐ : ๑
๙. ศิลปกรรมศาสตร์ ทัศนศิลป์และประยุกต์ศิลป์	๘ : ๑
๑๐. สังคมศาสตร์/มนุษยศาสตร์	๒๕ : ๑

### การคิดคะแนน

๑) คำนวณหาค่าความแตกต่างจากเกณฑ์มาตรฐานและนำมาคิดเป็นร้อยละ ดังสูตร

$$\frac{\text{สัดส่วนจำนวนนักศึกษาเต็มเวลาต่อจำนวนอาจารย์ประจำที่เป็นจริง} - \text{สัดส่วนจำนวนนักศึกษาเต็มเวลาต่อจำนวนอาจารย์ประจำตามเกณฑ์มาตรฐาน}}{\text{สัดส่วนจำนวนนักศึกษาเต็มเวลาต่อจำนวนอาจารย์ประจำตามเกณฑ์มาตรฐาน}} \times 100$$

๒) นำค่าร้อยละจากข้อ ๑ มาคำนวณคะแนน ดังนี้

- ๒.๑) ค่าร้อยละที่น้อยกว่าหรือเท่ากับร้อยละ ๐ คิดเป็น ๕ คะแนน  
 ๒.๒) ค่าร้อยละที่มากกว่าหรือเท่ากับร้อยละ ๒๐ คิดเป็น ๐ คะแนน  
 ๒.๓) ค่าร้อยละที่มากกว่าร้อยละ ๐ แต่น้อยกว่าร้อยละ ๒๐ให้นำมาคิดคะแนนดังนี้



คะแนนที่ได้ = 
$$\frac{5 - \frac{\text{(ค่าร้อยละที่คำนวณได้จาก ๒.๓)}}{๔}}{๕}$$

**แทนค่า**

คณะวิทยาศาสตร์และเทคโนโลยีการประมง อยู่ในกลุ่มสาขาเกษตร ป่าไม้และประมง สัดส่วนจำนวนนักศึกษาเต็มเวลาต่ออาจารย์ประจำ ๒๐ : ๑

๑ สัดส่วนจำนวนนักศึกษาเต็มเวลาต่อจำนวนอาจารย์ประจำที่เป็นจริง ..... : .....

๒. สัดส่วนจำนวนนักศึกษาเต็มเวลาต่อจำนวนอาจารย์ประจำตามเกณฑ์มาตรฐาน ..... : .....

จำนวนนักศึกษาเต็มเวลาเทียบเท่าต่อปี (FTES) ของหลักสูตรหนึ่งทางด้านประมง = ๒๐

ค่าความแตกต่างจากเกณฑ์มาตรฐาน

= 
$$\frac{\text{.....} - ๒๐}{๒๐} \times ๑๐๐ = \text{ร้อยละ } \text{.....} \text{ ได้คะแนน } \text{.....} \text{ คะแนน}$$

**ผลการประเมินตนเองปี**

เป้าหมาย	ผลดำเนินงาน	คะแนนการประเมินตนเอง	บรรลุเป้าหมาย
ร้อยละ.....	ร้อยละ.....	.....คะแนน	บรรลุ/ไม่บรรลุ เป้าหมาย

**เอกสารหลักฐาน :**

หมายเลขเอกสาร	รายการเอกสารหลักฐาน



คู่มือการประกันคุณภาพการศึกษาภายใน คณะวิทยาศาสตร์และเทคโนโลยีการประมง

- ตัวบ่งชี้ที่ ๑.๕ : การบริการนักศึกษาระดับปริญญาตรี  
 ชนิดของตัวบ่งชี้ : กระบวนการ  
 การคิดรอบปี : ปีการศึกษา .....(ปีประเมิน)  
 ผู้รับผิดชอบ : ๑. รองคณบดีที่กำกับตัวบ่งชี้ (ชื่อ-สกุล.....)  
 ๒. ชื่อ – สกุล ตำแหน่ง ผู้ที่รับผิดชอบรวบรวมและเขียนรายงาน

คำอธิบายตัวบ่งชี้ :

คณะควรจัดบริการด้านต่างๆ ให้นักศึกษาและศิษย์เก่าในกิจกรรมที่เป็นประโยชน์กับนักศึกษาเพื่อ การดำรงชีวิตอย่างมีความสุขและคุ้มค่าในระหว่างการใช้ชีวิตในคณะ ตั้งแต่การให้คำปรึกษา ทั้งด้านวิชาการ และการใช้ชีวิต จัดบริการข้อมูลหน่วยงานที่ให้บริการ เช่น ศูนย์ยืมการศึกษา แหล่งทุนการศึกษาต่อ การบริการจัดหางาน แหล่งข้อมูลการฝึกประสบการณ์วิชาชีพ การเตรียมความพร้อมเพื่อการทำงานเมื่อ สำเร็จการศึกษา ข้อมูลข่าวสารความเคลื่อนไหวในและนอกสถาบันที่จำเป็นแก่นักศึกษาและศิษย์เก่า โดยการ ให้บริการทั้งหมดต้องให้ความสำคัญกับการบริการที่มีคุณภาพและเกิดประโยชน์แก่ผู้รับบริการอย่างแท้จริง

เกณฑ์การประเมิน: ๖ ข้อ

คะแนน ๑	คะแนน ๒	คะแนน ๓	คะแนน ๔	คะแนน ๕
มีการดำเนินการ ๑ ข้อ	มีการดำเนินการ ๒ ข้อ	มีการดำเนินการ ๓-๔ ข้อ	มีการดำเนินการ ๕ ข้อ	มีการดำเนินการ ๖ ข้อ

ผลการดำเนินงาน:

มีการ ดำเนินการ ทำเครื่องหมาย ✓ หน้าข้อที่ ดำเนินการ)	ข้อ	การดำเนินงานตามเกณฑ์มาตรฐาน	หมายเลขและรายการเอกสาร
	๑.	จัดบริการให้คำปรึกษาทางวิชาการ และการใช้ชีวิตแก่นักศึกษาในคณะ ผลการดำเนินงาน..... ..... ..... คะแนนประเมินคุณภาพของการจัดกิจกรรมและการ จัดบริการ.....จากคะแนนเต็ม ๕	FSFT-๑.๕-๑-๐๑ ชื่อเอกสาร....
	๒.	มีการให้ข้อมูลของหน่วยงานที่ให้บริการ กิจกรรมพิเศษ นอกหลักสูตร แหล่งงานทั้งเต็มเวลาและนอกเวลาแก่นักศึกษา ผลการดำเนินงาน..... ..... ..... คะแนนประเมินคุณภาพของการจัดกิจกรรมและการ	FSFT-๑.๕-๒-๐๑ ชื่อเอกสาร....



คู่มือการประกันคุณภาพการศึกษาภายใน คณะวิทยาศาสตร์และเทคโนโลยีการประมง

มีการ ดำเนินการ ทำเครื่องหมาย ✓ หน้าข้อที่ ดำเนินการ)	ข้อ	การดำเนินงานตามเกณฑ์มาตรฐาน	หมายเลขและรายการเอกสาร
		จัดบริการ.....จากคะแนนเต็ม ๕	
	๓.	จัดกิจกรรมเตรียมความพร้อมเพื่อการทำงานเมื่อสำเร็จ การศึกษาแก่นักศึกษา ผลการดำเนินงาน..... ..... ..... คะแนนประเมินคุณภาพของการจัดกิจกรรมและการ จัดบริการ.....จากคะแนนเต็ม ๕	
	๔.	ประเมินคุณภาพของการจัดกิจกรรมและการจัดบริการใน ข้อ ๑-๓ ทุกข้อไม่ต่ำกว่า ๓.๕๑ จาก คะแนนเต็ม ๕ ข้อ ๑ คะแนน.....จากคะแนนเต็ม ๕ ข้อ ๒ คะแนน.....จากคะแนนเต็ม ๕ ข้อ ๓ คะแนน.....จากคะแนนเต็ม ๕ เฉลี่ยทั้ง ๓ ข้อ .....คะแนน จากคะแนนเต็ม ๕	
	๕.	นำผลการประเมินจากข้อ ๔ มาปรับปรุงพัฒนาการ ให้บริการและการให้ข้อมูล เพื่อส่งให้ผลการประเมินสูงขึ้น หรือเป็นไปตามความคาดหวังของนักศึกษา ผลการดำเนินงาน..... ..... .....	
	๖.	ให้ข้อมูลและความรู้ที่เป็นประโยชน์ในสายอาชีพแก่ศิษย์ เก่า ผลการดำเนินงาน..... ..... .....	

ผลการประเมินตนเองปีนี้

เป้าหมาย	ผลดำเนินงาน	คะแนนการประเมินตนเอง	บรรลุเป้าหมาย
.....ข้อ	.....ข้อ	.....คะแนน	บรรลุเป้าหมาย/ ไม่บรรลุเป้าหมาย





คู่มือการประกันคุณภาพการศึกษาภายใน คณะวิทยาศาสตร์และเทคโนโลยีการประมง

ตัวบ่งชี้ที่ ๑.๖ : กิจกรรมนักศึกษาในระดับปริญญาตรี  
 ชนิดของตัวบ่งชี้ : กระบวนการ  
 การคิดรอบปี : ปีการศึกษา .....(ปีประเมิน)  
 ผู้รับผิดชอบ : ๑. รองคณบดีที่กำกับตัวบ่งชี้ (ชื่อ-สกุล.....)  
 ๒. ชื่อ - สกุล ตำแหน่ง ผู้ที่รับผิดชอบรวบรวมและเขียนรายงาน

คำอธิบายตัวบ่งชี้ :

คณะต้องส่งเสริมให้มีการจัดกิจกรรมนักศึกษาต่างๆ อย่างเหมาะสมและครบถ้วน กิจกรรมนักศึกษาหมายถึง กิจกรรมเสริมหลักสูตรที่ดำเนินการทั้งโดยคณะและโดยองค์กรนักศึกษา เป็นกิจกรรมที่ผู้เข้าร่วมจะมีโอกาสได้รับการ พัฒนาสติปัญญา สังคม อารมณ์ ร่างกาย และคุณธรรมจริยธรรม สอดคล้องกับคุณลักษณะบัณฑิตที่พึงประสงค์ ที่ประกอบด้วยมาตรฐานผลการเรียนรู้ตามกรอบมาตรฐานคุณวุฒิแห่งชาติ ๕ ประการ ได้แก่ (๑) คุณธรรม จริยธรรม (๒) ความรู้ (๓) ทักษะทางปัญญา (๔) ทักษะความสัมพันธ์ระหว่างบุคคลและความรับผิดชอบ (๕) ทักษะการ วิเคราะห์เชิงตัวเลข การสื่อสาร และการใช้เทคโนโลยีสารสนเทศ และคุณลักษณะของบัณฑิตที่พึงประสงค์ที่ คณะ สถาบัน และสภา/องค์กรวิชาชีพได้กำหนดเพิ่มเติม ตลอดจนสอดคล้องกับความต้องการของผู้ใช้บัณฑิต และ นำหลัก PDSA (Plan, Do, Study, Act) ไปใช้ในชีวิตประจำวันเป็นการพัฒนาคุณภาพนักศึกษาอย่างยั่งยืน

เกณฑ์การประเมิน: ๖ ข้อ

คะแนน ๑	คะแนน ๒	คะแนน ๓	คะแนน ๔	คะแนน ๕
มีการดำเนินการ ๑ ข้อ	มีการดำเนินการ ๒ ข้อ	มีการดำเนินการ ๓-๔ ข้อ	มีการดำเนินการ ๕ ข้อ	มีการดำเนินการ ๖ ข้อ

ผลการดำเนินงาน:

มีการ ดำเนินการ ทำเครื่องหมาย ✓ หน้าข้อที่ ดำเนินการ)	ข้อ	การดำเนินงานตามเกณฑ์มาตรฐาน	หมายเลขและรายการเอกสาร
	๑.	จัดทำแผนการจัดกิจกรรมพัฒนานักศึกษาในภาพรวมของ คณะโดยให้นักศึกษามีส่วนร่วมในการจัดทำแผนและการ จัดกิจกรรม  ผลการดำเนินงาน..... ..... .....	
	๒.	ในแผนการจัดกิจกรรมพัฒนานักศึกษา ให้ดำเนินกิจกรรม ที่ส่งเสริมคุณลักษณะบัณฑิตตามมาตรฐานผลการเรียนรู้ ตามกรอบมาตรฐานคุณวุฒิแห่งชาติ ๕ ประการ ให้ ครบถ้วน ประกอบด้วย  (๑) คุณธรรม จริยธรรม (๒) ความรู้	



คู่มือการประกันคุณภาพการศึกษาภายใน คณะวิทยาศาสตร์และเทคโนโลยีการประมง

มีการ ดำเนินการ ทำเครื่องหมาย ✓ หน้าข้อที่ ดำเนินการ)	ข้อ	การดำเนินงานตามเกณฑ์มาตรฐาน	หมายเลขและรายการเอกสาร
		(๓) ทักษะทางปัญญา (๔) ทักษะความสัมพันธ์ระหว่างบุคคลและความ รับผิดชอบ (๕) ทักษะการวิเคราะห์เชิงตัวเลข การสื่อสาร และการใช้เทคโนโลยีสารสนเทศ ผลการดำเนินงาน..... ..... .....	
	๓.	จัดกิจกรรมให้ความรู้และทักษะการประกันคุณภาพ การศึกษาแก่นักศึกษา ผลการดำเนินงาน..... ..... .....	
	๔.	ทุกกิจกรรมที่ดำเนินการ มีการประเมินผลความสำเร็จ ตามวัตถุประสงค์ของกิจกรรมและนำผลการประเมินมา ปรับปรุงการดำเนินงานครั้งต่อไป ผลการดำเนินงาน..... ..... .....	
	๕.	ประเมินความสำเร็จตามวัตถุประสงค์ของแผนการจัด กิจกรรมพัฒนานักศึกษา ผลการดำเนินงาน..... ..... .....	
	๖.	นำผลการประเมินไปปรับปรุงแผนหรือปรับปรุงการจัด กิจกรรมเพื่อพัฒนานักศึกษา ผลการดำเนินงาน..... ..... .....	



ผลการประเมินตนเองปีนี้

เป้าหมาย	ผลดำเนินงาน	คะแนนการประเมินตนเอง	บรรลุเป้าหมาย
.....ข้อ	.....ข้อ	.....คะแนน	บรรลุเป้าหมาย/ไม่ บรรลุเป้าหมาย



## องค์ประกอบที่ ๒ การวิจัย

- ตัวบ่งชี้ที่ ๒.๑ : ระบบและกลไกการบริหารและพัฒนางานวิจัยหรืองานสร้างสรรค์  
 ชนิดของตัวบ่งชี้ : กระบวนการ  
 การคิดรอบปี : ปีการศึกษา .....(ปีประเมิน)  
 ผู้รับผิดชอบ : ๑. รองคณบดีที่กำกับตัวบ่งชี้ (ชื่อ-สกุล.....)  
 ๒. ชื่อ - สกุล ตำแหน่ง ผู้ที่รับผิดชอบรวบรวมและเขียนรายงาน  
 คำอธิบายตัวบ่งชี้ :

สถาบันอุดมศึกษาต้องมีการบริหารจัดการงานวิจัยและงานสร้างสรรค์ที่มีคุณภาพโดยมีแนวทางการดำเนินงานที่เป็นระบบและมีกลไกส่งเสริมสนับสนุนครบถ้วน เพื่อให้สามารถดำเนินการได้ตามแผนที่กำหนดไว้ ทั้งการสนับสนุนด้านการจัดหาแหล่งทุนวิจัยและการจัดสรรทุนวิจัยจากงบประมาณของสถาบันให้กับบุคลากร ส่งเสริมพัฒนาสมรรถนะแก่อาจารย์และนักวิจัย การสนับสนุนทรัพยากรที่จำเป็นซึ่งรวมถึงทรัพยากรบุคคล ทรัพยากรการเงิน เครื่องมืออุปกรณ์ที่เกี่ยวข้องต่างๆ ตลอดจนจัดระบบสร้างขวัญและกำลังใจแก่นักวิจัยอย่างเหมาะสม ตลอดจนมีระบบและกลไกเพื่อช่วยในการคุ้มครองสิทธิของงานวิจัยหรืองานสร้างสรรค์ที่นำไปใช้ประโยชน์

## เกณฑ์การประเมิน: ๖ ข้อ

คะแนน ๑	คะแนน ๒	คะแนน ๓	คะแนน ๔	คะแนน ๕
มีการดำเนินการ ๑ ข้อ	มีการดำเนินการ ๒ ข้อ	มีการดำเนินการ ๓ - ๔ ข้อ	มีการดำเนินการ ๕ ข้อ	มีการดำเนินการ ๖ ข้อ

## ผลการดำเนินงาน:

มีการดำเนินการ ทำเครื่องหมาย ✓ หน้าข้อที่ ดำเนินการ)	ข้อ	การดำเนินงานตามเกณฑ์มาตรฐาน	หมายเลขและรายการเอกสาร
	๑.	มีระบบสารสนเทศเพื่อการบริหารงานวิจัยที่สามารถนำไปใช้ประโยชน์ในการบริหารงานวิจัยและงานสร้างสรรค์ ผลการดำเนินงาน..... ..... .....	
	๒.	สนับสนุนพันธกิจด้านการวิจัยหรืองานสร้างสรรค์ในประเด็นต่อไปนี้ -ห้องปฏิบัติการหรือห้องปฏิบัติงานสร้างสรรค์ หรือหน่วยวิจัย หรือศูนย์เครื่องมือ หรือศูนย์ให้คำปรึกษาและสนับสนุนการวิจัยหรืองานสร้างสรรค์	



คู่มือการประกันคุณภาพการศึกษาภายใน คณะวิทยาศาสตร์และเทคโนโลยีการประมง

มีการ ดำเนินการ ทำเครื่องหมาย ✓ หน้าข้อที่ ดำเนินการ)	ข้อ	การดำเนินงานตามเกณฑ์มาตรฐาน	หมายเลขและรายการเอกสาร
		<p>-ห้องสมุดหรือแหล่งค้นคว้าข้อมูลสนับสนุนการวิจัยหรืองานสร้างสรรค์</p> <p>-สิ่งอำนวยความสะดวกหรือการรักษาความปลอดภัยในการวิจัยหรือการผลิตงานสร้างสรรค์ เช่น ระบบเทคโนโลยีสารสนเทศ ระบบรักษาความปลอดภัยในห้องปฏิบัติการ</p> <p>-กิจกรรมวิชาการที่ส่งเสริมงานวิจัยหรืองานสร้างสรรค์ เช่น การจัดประชุมวิชาการ การจัดแสดงงานสร้างสรรค์ การจัดให้มีศาสตราจารย์อาคันตูกะหรือศาสตราจารย์รับเชิญ (visiting professor)</p> <p>ผลการดำเนินงาน.....</p> <p>.....</p> <p>.....</p>	
	๓.	<p>จัดสรรงบประมาณ เพื่อเป็นทุนวิจัยหรืองานสร้างสรรค์</p> <p>ผลการดำเนินงาน.....</p> <p>.....</p> <p>.....</p>	
	๔.	<p>จัดสรรงบประมาณเพื่อสนับสนุนการเผยแพร่ผลงานวิจัยหรืองานสร้างสรรค์ในการประชุมวิชาการหรือการตีพิมพ์ในวารสารระดับชาติหรือนานาชาติ</p> <p>ผลการดำเนินงาน.....</p> <p>.....</p> <p>.....</p>	
	๕.	<p>มีการพัฒนาสมรรถนะอาจารย์และนักวิจัย มีการสร้างขวัญและกำลังใจตลอดจนยกย่องอาจารย์และนักวิจัยที่มีผลงานวิจัยหรืองานสร้างสรรค์ดีเด่น</p> <p>ผลการดำเนินงาน.....</p> <p>.....</p> <p>.....</p>	
	๖.	<p>มีระบบและกลไกเพื่อช่วยในการคุ้มครองสิทธิของงานวิจัยหรืองานสร้างสรรค์ที่นำไปใช้ประโยชน์และดำเนินการตามระบบที่กำหนด</p>	



คู่มือการประกันคุณภาพการศึกษาภายใน คณะวิทยาศาสตร์และเทคโนโลยีการประมง

มีการ ดำเนินการ ทำเครื่องหมาย ✓ หน้าข้อที่ ดำเนินการ)	ข้อ	การดำเนินงานตามเกณฑ์มาตรฐาน	หมายเลขและรายการเอกสาร
		ผลการดำเนินงาน..... ..... .....	

ผลการประเมินตนเองปีนี้

เป้าหมาย	ผลดำเนินงาน	คะแนนการประเมินตนเอง	บรรลุเป้าหมาย
.....ข้อ	.....ข้อ	.....คะแนน	บรรลุเป้าหมาย/ ไม่บรรลุเป้าหมาย



- ตัวบ่งชี้ที่ ๒.๒ : เงินสนับสนุนงานวิจัยและงานสร้างสรรค์  
 ชนิดของตัวบ่งชี้ : ปัจจัยนำเข้า (ปีงบประมาณ)  
 การคิดรอบปี : ปีงบประมาณ .....(ปีประเมิน + ๑ ปี)  
 ผู้รับผิดชอบ : ๑. รองคณบดีที่กำกับตัวบ่งชี้ (ชื่อ-สกุล.....)  
 ๒. ชื่อ - สกุล ตำแหน่ง ผู้ที่รับผิดชอบรวบรวมและเขียนรายงาน

**คำอธิบายตัวบ่งชี้ :**

ปัจจัยสำคัญที่ส่งเสริมสนับสนุนให้เกิดการผลิตงานวิจัยหรืองานสร้างสรรค์ในสถาบันอุดมศึกษา คือ เงินสนับสนุนงานวิจัยหรืองานสร้างสรรค์ ดังนั้น สถาบันอุดมศึกษาจึงต้องจัดสรรเงินจากภายในสถาบันและที่ได้รับจากภายนอกสถาบันเพื่อสนับสนุนการทำวิจัยหรืองานสร้างสรรค์อย่างมีประสิทธิภาพตามสภาพแวดล้อมและจุดเน้นของสถาบัน

นอกจากนั้นเงินทุนวิจัยหรืองานสร้างสรรค์ที่สถาบันได้รับจากแหล่งทุนภายนอกยังเป็นตัวบ่งชี้ที่สำคัญ ที่แสดงถึงศักยภาพด้านการวิจัยของคณะ โดยเฉพาะคณะที่อยู่ในกลุ่มที่เน้นการวิจัย

**มทร.ศรีวิชัย เป็นสถาบันกลุ่ม ค๒ จำแนกเป็น ๒ กลุ่มสาขาวิชา ที่ทำการเปิดสอน ดังนี้**

**๑. กลุ่มสาขาวิชาวิทยาศาสตร์และเทคโนโลยี**

จำนวนเงินสนับสนุนงานวิจัยและงานสร้างสรรค์จากภายในและภายนอกสถาบันที่กำหนดให้เป็นคะแนนเต็ม ๕ = ๖๐,๐๐๐ บาทขึ้นไปต่อคน

**๒. กลุ่มสาขาวิชามนุษยศาสตร์และสังคมศาสตร์**

จำนวนเงินสนับสนุนงานวิจัยและงานสร้างสรรค์จากภายในและภายนอกสถาบันที่กำหนดให้เป็นคะแนนเต็ม ๕ = ๒๕,๐๐๐ บาทขึ้นไปต่อคน

**ตารางที่ ๒.๒-๑** งบประมาณสนับสนุนงานวิจัยและงานสร้างสรรค์ จำแนกตามสาขาวิชา

ข้อมูลพื้นฐาน	คณะวิทยาศาสตร์และเทคโนโลยีการประมง
	กลุ่มสาขาวิชาวิทยาศาสตร์และเทคโนโลยี
จำนวนเงินสนับสนุนงานวิจัยหรืองานสร้างสรรค์จากภายนอกสถาบัน	
จำนวนเงินสนับสนุนงานวิจัยหรืองานสร้างสรรค์จากภายในสถาบัน	
จำนวนนักวิจัยประจำที่ปฏิบัติงานจริง (ไม่นับรวมผู้ลาศึกษาต่อ)	
จำนวนนักวิจัยประจำที่ลาศึกษาต่อ	
จำนวนอาจารย์ประจำที่ปฏิบัติงานจริง (ไม่นับรวมผู้ลาศึกษาต่อ)	
จำนวนอาจารย์ประจำที่ลาศึกษาต่อ	
ค่าคะแนนเฉลี่ยรายกลุ่ม	



**เกณฑ์การประเมิน:**

โดยการแปลงจำนวนเงินต่อจำนวนอาจารย์ประจำและนักวิจัยประจำ เป็นคะแนน ระหว่าง ๐ – ๕

**สูตรการคำนวณ**

๑. คำนวณจำนวนเงินสนับสนุนงานวิจัยหรืองานสร้างสรรค์จากภายในและภายนอกสถาบันต่อจำนวนอาจารย์ ประจำและนักวิจัยประจำ

$$\text{จำนวนเงินสนับสนุนงานวิจัยฯ} = \frac{\text{จำนวนเงินสนับสนุนงานวิจัยฯ จากภายในและภายนอก}}{\text{จำนวนอาจารย์ประจำและนักวิจัยประจำ}}$$

๒. แปลงค่าจำนวนเงินที่คำนวณได้ใน ข้อ ๑ เทียบกับคะแนนเต็ม ๕

$$\text{คะแนนที่ได้} = \frac{\text{จำนวนเงินสนับสนุนงานวิจัยฯ จากภายในและภายนอก}}{\text{จำนวนเงินสนับสนุนงานวิจัยฯ ที่กำหนดให้เป็นคะแนนเต็ม ๕}} \times ๕$$

**สรุปคะแนนที่ได้ในระดับคณะวิชา**

คะแนนที่ได้ในระดับคณะ = ค่าเฉลี่ยของคะแนนที่ได้ของทุกกลุ่มสาขาวิชาในคณะ

**หมายเหตุ :**

๑. จำนวนอาจารย์และนักวิจัยประจำ ให้นับตามปีการศึกษา และนับเฉพาะที่ปฏิบัติงานจริงไม่นับรวมผู้ลาศึกษาต่อ

๒. ให้นับจำนวนเงินที่มีการลงนามในสัญญารับทุนในปีการศึกษาหรือปีงบประมาณหรือปีปฏิทินนั้นๆ ไม่ใช่จำนวนเงินที่เบิกจ่ายจริง

๓. กรณีที่มีหลักฐานการแบ่งสัดส่วนเงินสนับสนุนงานวิจัย ซึ่งอาจเป็นหลักฐานจากแหล่งทุนหรือหลักฐานจากการตกลงร่วมกันของสถาบันที่ร่วมโครงการ ให้แบ่งสัดส่วนเงินตามหลักฐานที่ปรากฏ กรณีที่ไม่มีหลักฐาน ให้แบ่งเงินตามสัดส่วนผู้ร่วมวิจัยของแต่ละคณะ

๔. การนับจำนวนเงินสนับสนุนโครงการวิจัย สามารถนับเงินโครงการวิจัยสถาบันที่ได้ลงนามในสัญญารับทุนโดยอาจารย์หรือนักวิจัย **แต่ไม่**สามารถนับเงินโครงการวิจัยสถาบันที่บุคลากรสายสนับสนุนที่ไม่ใช่ นักวิจัย เป็นผู้ดำเนินการ





คู่มือการประกันคุณภาพการศึกษาภายใน คณะวิทยาศาสตร์และเทคโนโลยีการประมง

ผลการดำเนินงาน

คณะ/หน่วยงาน	จำนวน อาจารย์ และ นักวิจัยที่ ปฏิบัติงาน จริง (ปี การ ศึกษา ๒๕๕๙)	จำนวนเงินสนับสนุนภายใน		รวมจำนวน เงินสนับสนุน ภายใน	จำนวนเงิน สนับสนุน ภายนอก สถาบัน	รวมจำนวนเงิน สนับสนุนภายใน +จำนวนเงิน สนับสนุน ภายนอกสถาบัน	เงินสนับสนุน งานวิจัยและ สร้างสรรค์ ภายในและ ภายนอกสภา ต่อจำนวน อาจารย์ประมง
		งบประมาณ แผ่นดิน	เงินรายได้				
คณะวิทยาศาสตร์-ประมง							
รวม							

ผลการประเมินตนเองปีนี้

เป้าหมาย	ผลดำเนินงาน	คะแนนการประเมินตนเอง	บรรลุเป้าหมาย
.....คะแนน	.....คะแนน	.....คะแนน	บรรลุเป้าหมาย/ ไม่บรรลุเป้าหมาย

เอกสารหลักฐาน :

หมายเลขเอกสาร	รายการเอกสารหลักฐาน



คู่มือการประกันคุณภาพการศึกษาภายใน คณะวิทยาศาสตร์และเทคโนโลยีการประมง

- ตัวบ่งชี้ที่ ๒.๓ : ผลงานวิชาการของอาจารย์ประจำและนักวิจัยประจำ  
 ชนิดของตัวบ่งชี้ : ผลลัพธ์  
 การคิดรอบปี : ปีปฏิทิน .....(ปีประเมิน)  
 ผู้รับผิดชอบ : ๑. รองคณบดีที่กำกับตัวบ่งชี้ (ชื่อ-สกุล.....)  
 ๒. ชื่อ – สกุล ตำแหน่ง ผู้ที่รับผิดชอบรวบรวมและเขียนรายงาน

คำอธิบายตัวบ่งชี้ :

ผลงานวิชาการเป็นข้อมูลที่สำคัญในการแสดงให้เห็นว่าอาจารย์ประจำและนักวิจัยได้สร้างสรรค์ขึ้น เพื่อแสดงให้เห็นถึงความก้าวหน้าทางวิชาการและการพัฒนาองค์ความรู้อย่างต่อเนื่อง เป็นผลงานที่มีคุณค่าสมควรส่งเสริมให้มีการเผยแพร่และนำไปใช้ประโยชน์ทั้งเชิงวิชาการและการแข่งขันของประเทศ ผลงานวิชาการอยู่ในรูปของบทความวิจัยหรือบทความวิชาการที่ตีพิมพ์ในรายงานสืบเนื่องจากการประชุมวิชาการระดับชาติ หรือ ระดับนานาชาติ ตีพิมพ์ในวารสารวิชาการที่ปรากฏในฐานข้อมูล TCI หรือ Scopus หรือตามประกาศ ก.พ.อ. หรือระเบียบคณะกรรมการการอุดมศึกษาแห่งชาติว่าด้วย หลักเกณฑ์การพิจารณาวารสารทางวิชาการสำหรับการเผยแพร่ผลงานทางวิชาการ พ.ศ. ๒๕๕๖ ผลงานได้รับการจดอนุสิทธิบัตรหรือสิทธิบัตร หรือเป็นผลงานทางวิชาการรับใช้สังคมที่ผ่านการประเมินตำแหน่งทางวิชาการแล้วผลงานวิจัยที่หน่วยงานหรือองค์กรระดับชาติว่าจ้างให้ดำเนินการ ตำราหรือหนังสือที่ใช้ในการขอผลงานทางวิชาการและผ่านการพิจารณาตามเกณฑ์การขอตำแหน่งทางวิชาการแล้ว

ผลการดำเนินงาน

ข้อมูลพื้นฐาน	คณะ.....
	กลุ่มสาขาวิชาวิทยาศาสตร์และเทคโนโลยี
จำนวนนักวิจัยประจำที่ปฏิบัติงานจริง (ไม่นับรวมผู้ลาศึกษาต่อ)	
จำนวนนักวิจัยประจำที่ลาศึกษาต่อ	
จำนวนอาจารย์ประจำที่ปฏิบัติงานจริง (ไม่นับรวมผู้ลาศึกษาต่อ)	
จำนวนอาจารย์ประจำที่ลาศึกษาต่อ	
ผลงานวิชาการ คำนวณ ๐.๒ บทความวิจัยหรือบทความวิชาการฉบับสมบูรณ์ที่ตีพิมพ์ในรายงานสืบเนื่องจากการประชุมวิชาการ ระดับชาติ	
ผลงานวิชาการ คำนวณ ๐.๔ - บทความวิจัยหรือบทความวิชาการฉบับสมบูรณ์ที่ตีพิมพ์ในรายงานสืบเนื่องจากการประชุมวิชาการระดับ นานาชาติ หรือที่ในวารสารวิชาการระดับชาติที่ไม่อยู่ในฐานข้อมูล ตามประกาศ ก.พ.อ หรือระเบียบคณะกรรมการการอุดมศึกษาว่าด้วย หลักเกณฑ์การพิจารณาวารสารทางวิชาการสำหรับการเผยแพร่ผลงานทางวิชาการ พ.ศ. ๒๕๕๖ แต่สถาบันนำเสนอสภาสถาบันอนุมัติและจัดทำเป็นประกาศให้ทราบเป็นการทั่วไป และแจ้งให้ กพอ./กกอ. ทราบภายใน	



คู่มือการประกันคุณภาพการศึกษาภายใน คณะวิทยาศาสตร์และเทคโนโลยีการประมง

<p>๓๐ วัน นับแต่วันที่ออกประกาศ - ผลงานที่ได้รับการจดอนุสิทธิบัตร</p>	
<p>ผลงานวิชาการ คำน้ำหนัก ๐.๖ - บทความวิจัยหรือบทความวิชาการที่มีการตีพิมพ์ในวารสารวิชาการที่ปรากฏในฐานข้อมูล TCI กลุ่มที่ ๒</p>	
<p>ผลงานวิชาการ คำน้ำหนัก ๐.๘ - บทความวิจัยหรือบทความวิชาการที่ตีพิมพ์ในวารสารวิชาการระดับนานาชาติที่ไม่อยู่ในฐานข้อมูลตามประกาศ ก.พ.อ หรือระเบียบคณะกรรมการการอุดมศึกษาว่าด้วย หลักเกณฑ์การพิจารณาวารสารทางวิชาการสำหรับการเผยแพร่ผลงานทางวิชาการ พ.ศ. ๒๕๕๖ แต่สถาบันนำเสนอสถาบันอนุมัติและจัดทำเป็นประกาศให้ทราบเป็นการทั่วไป และแจ้งให้ กพอ./กกอ. ทราบภายใน ๓๐ วัน นับแต่วันที่ออกประกาศ (ซึ่งไม่อยู่ใน Beall's list) หรือตีพิมพ์ในวารสารวิชาการที่ปรากฏในฐานข้อมูล TCI กลุ่มที่ ๑</p>	
<p>ผลงานวิชาการ คำน้ำหนัก ๑.๐ - บทความวิจัยหรือบทความวิชาการที่มีการตีพิมพ์ในวารสารวิชาการระดับนานาชาติที่ปรากฏในฐานข้อมูลระดับนานาชาติตามประกาศ ก.พ.อ. หรือระเบียบคณะกรรมการการอุดมศึกษาว่าด้วย หลักเกณฑ์การพิจารณาวารสารทางวิชาการสำหรับการเผยแพร่ผลงานทางวิชาการ พ.ศ. ๒๕๕๖ - ผลงานได้รับการจดสิทธิบัตร - ผลงานวิชาการรับใช้สังคมที่ได้รับการประเมินผ่านเกณฑ์การขอตำแหน่งทางวิชาการแล้ว - ผลงานวิจัยที่หน่วยงานหรือองค์กรระดับชาติว่าจ้างให้ดำเนินการ - ผลงานค้นพบพันธุ์พืช พันธุ์สัตว์ ที่ค้นพบใหม่และได้รับการจดทะเบียน - ตำราหรือหนังสือที่ได้รับการประเมินผ่านเกณฑ์การขอตำแหน่งทางวิชาการแล้ว - บทความหรือหนังสือที่ผ่านการพิจารณาตามหลักเกณฑ์การประเมินตำแหน่งทางวิชาการ - บทความหรือนำมาขอรับการประเมินตำแหน่งทางวิชาการ</p>	
<p>ผลงานสร้างสรรค์ คำน้ำหนัก ๐.๒ - งานสร้างสรรค์ที่มีการเผยแพร่สู่สาธารณะในลักษณะใดลักษณะหนึ่งหรือผ่านสื่ออิเล็กทรอนิกส์ online</p>	
<p>ผลงานสร้างสรรค์ คำน้ำหนัก ๐.๔</p>	



## คู่มือการประกันคุณภาพการศึกษาภายใน คณะวิทยาศาสตร์และเทคโนโลยีการประมง

- งานสร้างสรรค์ที่ได้รับการเผยแพร่ในระดับสถาบัน	
ผลงานสร้างสรรค์ คำนวณน้ำหนัก ๐.๖ - งานสร้างสรรค์ที่ได้รับการเผยแพร่ในระดับชาติ	
ผลงานสร้างสรรค์ คำนวณน้ำหนัก ๐.๘ - งานสร้างสรรค์ที่ได้รับการเผยแพร่ในระดับความร่วมมือระหว่างประเทศ	
ผลงานสร้างสรรค์ คำนวณน้ำหนัก ๑.๐ - งานสร้างสรรค์ที่ได้รับการเผยแพร่ในระดับภูมิภาคอาเซียน/นานาชาติ	

### เกณฑ์มาตรฐาน

ลำดับ	รายการ	ผลการดำเนินงาน
	กลุ่มสาขาวิชาวิทยาศาสตร์ฯ	
๑	ผลรวมถ่วงน้ำหนักของผลงานทางวิชาการและงานสร้างสรรค์ของอาจารย์ประจำและนักวิจัย	
๒	จำนวนอาจารย์และนักวิจัยประจำทั้งหมด	
๓	ร้อยละของผลรวมถ่วงน้ำหนักของผลงานทางวิชาการและงานสร้างสรรค์ของอาจารย์ประจำและนักวิจัยประจำ	
๔	ค่าคะแนน (ข้อ ๓ / ๓๐) * ๕	
	กลุ่มสาขาวิชามนุษยศาสตร์ฯ	
๕	ผลรวมถ่วงน้ำหนักของผลงานทางวิชาการและงานสร้างสรรค์ของอาจารย์ประจำและนักวิจัย	
๖	จำนวนอาจารย์และนักวิจัยประจำทั้งหมด	
๗	ร้อยละของผลรวมถ่วงน้ำหนักของผลงานทางวิชาการและงานสร้างสรรค์ของอาจารย์ประจำและนักวิจัยประจำ	
๘	ค่าคะแนน (ข้อ ๗ / ๒๐) * ๕	
๙	<b>คะแนนเฉลี่ย</b> กรณีมี ๒ กลุ่ม (ข้อ ๔+ข้อ ๘) / ๒	



## คู่มือการประกันคุณภาพการศึกษาภายใน คณะวิทยาศาสตร์และเทคโนโลยีการประมง

### เกณฑ์การประเมิน :

โดยการแปลงค่าร้อยละของผลรวมถ่วงน้ำหนักของผลงานทางวิชาการของอาจารย์ประจำและนักวิจัยเป็นคะแนนระหว่าง ๐-๕ เกณฑ์แบ่งกลุ่มตามสาขาวิชาดังนี้

#### ๑. เกณฑ์เฉพาะคณะ กลุ่ม ข และ ค๒

##### กลุ่มสาขาวิชาวิทยาศาสตร์และเทคโนโลยี

ร้อยละของผลรวมถ่วงน้ำหนักของผลงานทางวิชาการของอาจารย์ประจำและนักวิจัยที่กำหนดไว้เป็นคะแนนเต็ม ๕ = ร้อยละ ๓๐ ขึ้นไป

##### ๒. กลุ่มสาขาวิชา มนุษยศาสตร์และสังคมศาสตร์

ร้อยละของผลรวมถ่วงน้ำหนักของผลงานทางวิชาการของอาจารย์ประจำและนักวิจัยที่กำหนดไว้เป็นคะแนนเต็ม ๕ = ร้อยละ ๒๐ ขึ้นไป

### สูตรการคำนวณ

๑. คำนวณร้อยละของผลรวมถ่วงน้ำหนักของผลงานวิชาการของอาจารย์ประจำและนักวิจัยตามสูตร

$$\frac{\text{ผลรวมถ่วงน้ำหนักของผลงานวิชาการของอาจารย์ประจำและนักวิจัย}}{\text{จำนวนอาจารย์ประจำและนักวิจัยทั้งหมด}} \times ๑๐๐$$

๒. แปลงค่าร้อยละที่คำนวณได้ใน ข้อ ๑ เทียบกับคะแนนเต็ม ๕

$$\text{คะแนนที่ได้} = \frac{\text{ร้อยละผลรวมถ่วงน้ำหนักของผลงานวิชาการของอาจารย์ประจำและนักวิจัย}}{\text{ร้อยละผลรวมถ่วงน้ำหนักของผลงานวิชาการของอาจารย์ประจำและนักวิจัยที่กำหนดให้เป็นคะแนนเต็ม ๕}} \times ๕$$



## คู่มือการประกันคุณภาพการศึกษาภายใน คณะวิทยาศาสตร์และเทคโนโลยีการประมง

### กำหนดระดับคุณภาพผลงาน ดังนี้

ค่าน้ำหนัก	ระดับคุณภาพงานวิจัย
๐.๒๐	- บทความวิจัยหรือบทความวิชาการฉบับสมบูรณ์ที่ตีพิมพ์ในรายงานสืบเนื่องจากการประชุมวิชาการ ระดับชาติ
๐.๔๐	- บทความวิจัยหรือบทความวิชาการฉบับสมบูรณ์ที่ตีพิมพ์ในรายงานสืบเนื่องจากการประชุมวิชาการระดับนานาชาติ หรือที่ในวารสารวิชาการระดับชาติที่ไม่อยู่ในฐานข้อมูล ตามประกาศ ก.พ.อ หรือระเบียบคณะกรรมการการอุดมศึกษาว่าด้วย หลักเกณฑ์การพิจารณา วารสารทางวิชาการสำหรับการเผยแพร่ผลงานทางวิชาการ พ.ศ. ๒๕๕๖ แต่สถาบันนำเสนอ สภาสถาบันอนุมัติและจัดทำเป็นประกาศให้ทราบเป็นการทั่วไป และแจ้งให้ กพอ./กกอ. ทราบภายใน ๓๐ วัน นับแต่วันที่ออกประกาศ - ผลงานที่ได้รับการจดอนุสิทธิบัตร
๐.๖๐	- บทความวิจัยหรือบทความวิชาการที่มีการตีพิมพ์ในวารสารวิชาการที่ปรากฏในฐานข้อมูล TCI กลุ่มที่ ๒
๐.๘๐	- บทความวิจัยหรือบทความวิชาการที่ตีพิมพ์ในวารสารวิชาการระดับนานาชาติที่ไม่อยู่ในฐานข้อมูลตามประกาศ ก.พ.อ หรือระเบียบคณะกรรมการการอุดมศึกษาว่าด้วย หลักเกณฑ์การพิจารณา วารสารทางวิชาการสำหรับการเผยแพร่ผลงานทางวิชาการ พ.ศ. ๒๕๕๖ แต่สถาบันนำเสนอสภาสถาบันอนุมัติและจัดทำเป็นประกาศให้ทราบเป็นการทั่วไป และแจ้งให้ กพอ./กกอ. ทราบภายใน ๓๐ วัน นับแต่วันที่ออกประกาศ (ซึ่งไม่อยู่ใน Beall's list) หรือตีพิมพ์ในวารสารวิชาการที่ปรากฏในฐานข้อมูล TCI กลุ่มที่ ๑
๑.๐๐	- บทความวิจัยหรือบทความวิชาการที่มีการตีพิมพ์ในวารสารวิชาการระดับนานาชาติที่ปรากฏในฐานข้อมูลระดับนานาชาติตามประกาศ ก.พ.อ. หรือระเบียบคณะกรรมการการอุดมศึกษาว่าด้วย หลักเกณฑ์การพิจารณา วารสารทางวิชาการสำหรับการเผยแพร่ผลงานทางวิชาการ พ.ศ. ๒๕๕๖ - ผลงานได้รับการจดสิทธิบัตร - ผลงานวิชาการรับใช้สังคมที่ได้รับการประเมินผ่านเกณฑ์การขอตำแหน่งทางวิชาการแล้ว - ผลงานวิจัยที่หน่วยงานหรือองค์กรระดับชาติว่าจ้างให้ดำเนินการ - ผลงานค้นพบพันธุ์พืช พันธุ์สัตว์ ที่ค้นพบใหม่และได้รับการจดทะเบียน - ตำราหรือหนังสือที่ได้รับการประเมินผ่านเกณฑ์การขอตำแหน่งทางวิชาการแล้ว - ตำราหรือหนังสือที่ผ่านการพิจารณาตามหลักเกณฑ์การประเมินตำแหน่งทางวิชาการ แต่ไม่ได้นำมาขอรับการประเมินตำแหน่งทางวิชาการ

การส่งบทความเพื่อพิจารณาคัดเลือกให้นำเสนอในการประชุมวิชาการต้องส่งเป็นฉบับสมบูรณ์ (Full Paper) และเมื่อได้รับการตอบรับและตีพิมพ์แล้ว การตีพิมพ์ต้องตีพิมพ์เป็นฉบับสมบูรณ์ซึ่งสามารถอยู่ในรูปแบบเอกสาร หรือสื่ออิเล็กทรอนิกส์ได้



**ระดับคุณภาพงานสร้างสรรค์ ดังนี้**

ค่าน้ำหนัก	ระดับคุณภาพ
๐.๒๐	งานสร้างสรรค์ที่มีการเผยแพร่สู่สาธารณะในลักษณะใดลักษณะหนึ่ง หรือผ่านสื่ออิเล็กทรอนิกส์ online
๐.๔๐	งานสร้างสรรค์ที่ได้รับการเผยแพร่ในระดับสถาบัน
๐.๖๐	งานสร้างสรรค์ที่ได้รับการเผยแพร่ในระดับชาติ
๐.๘๐	งานสร้างสรรค์ที่ได้รับการเผยแพร่ในระดับความร่วมมือระหว่างประเทศ
๑.๐๐	งานสร้างสรรค์ที่ได้รับการเผยแพร่ในระดับภูมิภาคอาเซียน/นานาชาติ

ผลงานสร้างสรรค์ทุกชิ้นต้องผ่านการพิจารณาจากคณะกรรมการที่มีองค์ประกอบไม่น้อยกว่า ๓ คน โดยมีบุคคลภายนอกสถาบันร่วมพิจารณาด้วย

**ผลการประเมินตนเองปีนี้**

เป้าหมาย	ผลดำเนินงาน	คะแนนการประเมินตนเอง	บรรลุเป้าหมาย
.....คะแนน	.....คะแนน	.....คะแนน	บรรลุเป้าหมาย/ไม่บรรลุเป้าหมาย

**เอกสารหลักฐาน :**

หมายเลขเอกสาร	รายการเอกสารหลักฐาน



## องค์ประกอบที่ ๓ การบริการวิชาการ

- ตัวบ่งชี้ที่ ๓.๑ : การบริการวิชาการแก่สังคม  
 ชนิดของตัวบ่งชี้ : กระบวนการ  
 การคิดรอบปี : ปีการศึกษา .....(ปีประเมิน)  
 ผู้รับผิดชอบ : ๑. รองคณบดีที่กำกับตัวบ่งชี้ (ชื่อ-สกุล.....)  
 ๒. ชื่อ - สกุล ตำแหน่ง ผู้ที่รับผิดชอบรวบรวมและเขียนรายงาน  
 คำอธิบายตัวบ่งชี้ :

การบริการวิชาการเป็นภารกิจหลักอีกอย่างหนึ่งของสถาบันอุดมศึกษา คณะควรคำนึงถึงกระบวนการในการให้บริการวิชาการแก่สังคม โดยการศึกษาความต้องการของกลุ่มเป้าหมายนำมาจัดทำแผนบริการวิชาการประจำปี ทั้งการบริการวิชาการที่ทำให้เกิดรายได้และการบริการวิชาการที่คณะจัดทำเพื่อสร้างประโยชน์แก่ชุมชน โดยมีการประเมินความสำเร็จของการบริการวิชาการ และนำมาจัดทำเป็นแผนเพื่อพัฒนาการเรียนการสอนแก่นักศึกษาให้มีประสบการณ์จากสภาพจริงและนำมาใช้ประโยชน์จนเกิดผลลัพธ์ที่สร้างความพึงพอใจต่อชุมชนและสังคมอย่างต่อเนื่องและยั่งยืน

## เกณฑ์การประเมิน: ๖ ข้อ

คะแนน ๑	คะแนน ๒	คะแนน ๓	คะแนน ๔	คะแนน ๕
มีการดำเนินการ ๑ ข้อ	มีการดำเนินการ ๒ ข้อ	มีการดำเนินการ ๓ - ๔ ข้อ	มีการดำเนินการ ๕ ข้อ	มีการดำเนินการ ๖ ข้อ

## ผลการดำเนินงาน:

มีการดำเนินการ ทำเครื่องหมาย ✓ หน้าข้อที่ ดำเนินการ)	ข้อ	การดำเนินงานตามเกณฑ์มาตรฐาน	หมายเลขและรายการเอกสาร
	๑.	จัดทำแผนการบริการวิชาการที่สอดคล้องกับความต้องการของสังคมและกำหนดตัวบ่งชี้วัดความสำเร็จในระดับแผนและโครงการบริการวิชาการแก่สังคมและเสนอกรรมการประจำคณะ เพื่อพิจารณาอนุมัติ ผลการดำเนินงาน..... .....	
	๒.	โครงการบริการวิชาการแก่สังคมตามแผน มีการจัดทำแผนการใช้ประโยชน์จากการบริการวิชาการเพื่อให้เกิดผลต่อการพัฒนานักศึกษา ชุมชน หรือสังคม ผลการดำเนินงาน..... .....	





คู่มือการประกันคุณภาพการศึกษาภายใน คณะวิทยาศาสตร์และเทคโนโลยีการประมง

มีการ ดำเนินการ ทำเครื่องหมาย ✓ หน้าข้อที่ ดำเนินการ)	ข้อ	การดำเนินงานตามเกณฑ์มาตรฐาน	หมายเลขและรายการเอกสาร
		.....	
	๓.	โครงการบริการวิชาการแก่สังคมในข้อ ๑ อย่างน้อยต้องมี โครงการที่บริการแบบให้เปล่า ผลการดำเนินงาน..... ..... .....	
	๔.	ประเมินความสำเร็จตามตัวบ่งชี้ของแผนและโครงการ บริการวิชาการแก่สังคมในข้อ ๑ และนำเสนอกรรมการ ประจำคณะเพื่อพิจารณา ผลการดำเนินงาน..... ..... .....	
	๕.	นำผลการประเมินตามข้อ ๔ มาปรับปรุงแผนหรือ พัฒนาการให้บริการวิชาการสังคม ผลการดำเนินงาน..... ..... .....	
	๖.	คณะมีส่วนร่วมในการบริการวิชาการแก่สังคมในระดับ สถาบัน ผลการดำเนินงาน..... ..... .....	

ผลการประเมินตนเองปีนี้

เป้าหมาย	ผลดำเนินงาน	คะแนนการประเมินตนเอง	บรรลุเป้าหมาย
.....ข้อ	.....ข้อ	.....คะแนน	บรรลุเป้าหมาย/ ไม่บรรลุเป้าหมาย



**องค์ประกอบที่ ๔ การทำนุบำรุงศิลปะและวัฒนธรรม**

- ตัวบ่งชี้ที่ ๔.๑ : การทำนุบำรุงศิลปะและวัฒนธรรมไทย  
 ชนิดของตัวบ่งชี้ : กระบวนการ  
 การคิดรอบปี : ปีการศึกษา .....(ปีประเมิน)  
 ผู้รับผิดชอบ : ๑. รองคณบดีที่กำกับตัวบ่งชี้ (ชื่อ-สกุล.....)  
 ๒. ชื่อ - สกุล ตำแหน่ง ผู้ที่รับผิดชอบรวบรวมและเขียนรายงาน

**คำอธิบายตัวบ่งชี้ :**  
 สถาบันอุดมศึกษาต้องมีนโยบาย แผนงาน โครงสร้าง และการบริหารจัดการงานทำนุบำรุงศิลปะและวัฒนธรรมทั้งการอนุรักษ์ ฟื้นฟู สืบสาน เผยแพร่วัฒนธรรมไทย ภูมิปัญญาท้องถิ่นตามจุดเน้นของสถาบันอย่างมีประสิทธิภาพและประสิทธิผล

**เกณฑ์การประเมิน: ๗ ข้อ**

คะแนน ๑	คะแนน ๒	คะแนน ๓	คะแนน ๔	คะแนน ๕
มีการดำเนินการ ๑ ข้อ	มีการดำเนินการ ๒ ข้อ	มีการดำเนินการ ๓ - ๔ ข้อ	มีการดำเนินการ ๕ ข้อ	มีการดำเนินการ ๖ - ๗ ข้อ

**ผลการดำเนินงาน:**

มีการดำเนินการ ทำเครื่องหมาย ✓ หน้าข้อที่ ดำเนินการ)	ข้อ	การดำเนินงานตามเกณฑ์มาตรฐาน	หมายเลขและรายการเอกสาร
	๑.	กำหนดผู้รับผิดชอบในการทำนุบำรุงศิลปะและวัฒนธรรม ผลการดำเนินงาน..... ..... .....	
	๒.	จัดทำแผนด้านทำนุบำรุงศิลปะและวัฒนธรรม และ กำหนดตัวบ่งชี้วัดความสำเร็จตามวัตถุประสงค์ของแผน รวมทั้งจัดสรรงบประมาณเพื่อให้สามารถดำเนินการได้ ตามแผน ผลการดำเนินงาน..... ..... .....	
	๓.	กำกับติดตามให้มีการดำเนินงานตามแผนด้านทำนุบำรุง ศิลปะและวัฒนธรรม ผลการดำเนินงาน.....	



คู่มือการประกันคุณภาพการศึกษาภายใน คณะวิทยาศาสตร์และเทคโนโลยีการประมง

มีการ ดำเนินการ ทำเครื่องหมาย ✓ หน้าข้อที่ ดำเนินการ)	ข้อ	การดำเนินงานตามเกณฑ์มาตรฐาน	หมายเลขและรายการเอกสาร
		..... .....	
	๔.	ประเมินความสำเร็จของตามตัวบ่งชี้ที่วัดความสำเร็จตาม วัตถุประสงค์ของแผนด้านทำนุบำรุงศิลปะและวัฒนธรรม ผลการดำเนินงาน..... .....	
	๕.	นำผลการประเมินไปปรับปรุงแผนหรือกิจกรรมด้านทำนุ บำรุงศิลปะและวัฒนธรรม ผลการดำเนินงาน..... .....	
	๖.	เผยแพร่กิจกรรมหรือการบริการด้านทำนุบำรุงศิลปะและ วัฒนธรรมต่อสาธารณชน ผลการดำเนินงาน..... .....	
	๗.	กำหนดหรือสร้างมาตรฐานด้านศิลปะและวัฒนธรรมซึ่ง เป็นที่ยอมรับในระดับชาติ ผลการดำเนินงาน..... .....	

ผลการประเมินตนเองปีนี้

เป้าหมาย	ผลดำเนินงาน	คะแนนการประเมินตนเอง	บรรลุเป้าหมาย
.....ข้อ	.....ข้อ	.....คะแนน	บรรลุเป้าหมาย/ไม่ บรรลุเป้าหมาย



## องค์ประกอบที่ ๕ การบริหารจัดการ

- ตัวบ่งชี้ที่ ๕.๑ : การบริหารของคณะเพื่อการกำกับติดตามผลลัพธ์ตามพันธกิจและกลุ่มสถาบัน  
 ชนิดของตัวบ่งชี้ : กระบวนการ  
 การคิดรอบปี : ปีการศึกษา .....(ปีประเมิน)  
 ผู้รับผิดชอบ : ๑. รองคณบดีที่กำกับตัวบ่งชี้ (ชื่อ-สกุล.....)  
 ๒. ชื่อ - สกุล ตำแหน่ง ผู้ที่รับผิดชอบรวบรวมและเขียนรายงาน  
 คำอธิบายตัวบ่งชี้ :

สถาบันอุดมศึกษามีพันธกิจหลัก คือ การเรียนการสอน การวิจัย การบริการทางวิชาการแก่สังคม และการทำนุบำรุงศิลปวัฒนธรรม ในการดำเนินพันธกิจหลัก สถาบันอุดมศึกษาจำเป็นต้องดำเนินงานผ่าน คณะ ดังนั้น คณะต้องมีการพัฒนาแผนเพื่อกำหนดทิศทางการพัฒนาและการดำเนินงานของคณะให้สอดคล้องกับเป้าหมายและกลุ่มสถาบัน ตลอดจนมีการบริหารทั้งด้านบุคลากร การเงิน ความเสี่ยงและการประกันคุณภาพการศึกษา เพื่อสนับสนุนการดำเนินงานตามพันธกิจหลักให้บรรลุตามเป้าหมายที่กำหนดไว้

เกณฑ์การประเมิน: ๗ ข้อ

คะแนน ๑	คะแนน ๒	คะแนน ๓	คะแนน ๔	คะแนน ๕
มีการดำเนินการ ๑ ข้อ	มีการดำเนินการ ๒ ข้อ	มีการดำเนินการ ๓ - ๔ ข้อ	มีการดำเนินการ ๕ - ๖ ข้อ	มีการดำเนินการ ๗ ข้อ

ผลการดำเนินงาน:

มีการดำเนินการ ทำเครื่องหมาย ✓ หน้าข้อที่ ดำเนินการ)	ข้อ	การดำเนินงานตามเกณฑ์มาตรฐาน	หมายเลขและรายการเอกสาร
	๑.	พัฒนาแผนกลยุทธ์จากผลการวิเคราะห์ SWOT โดยเชื่อมโยงกับวิสัยทัศน์ของคณะและสอดคล้องกับวิสัยทัศน์ของคณะ สถาบัน รวมทั้งสอดคล้องกับกลุ่มสถาบันและเอกลักษณ์ของคณะ และพัฒนาไปสู่แผนกลยุทธ์ทางการเงิน และแผนปฏิบัติการประจำปีตามกรอบเวลา เพื่อให้บรรลุผลตามตัวบ่งชี้และเป้าหมายของแผนกลยุทธ์ และเสนอผู้บริหารระดับสถาบันเพื่อพิจารณาอนุมัติ ผลการดำเนินงาน..... ..... .....	
	๒.	ดำเนินการวิเคราะห์ข้อมูลทางการเงินที่ประกอบไปด้วยต้นทุนต่อหน่วยในแต่ละหลักสูตร สัดส่วนค่าใช้จ่ายเพื่อ	



คู่มือการประกันคุณภาพการศึกษาภายใน คณะวิทยาศาสตร์และเทคโนโลยีการประมง

มีการ ดำเนินการ ทำเครื่องหมาย ✓ หน้าข้อที่ ดำเนินการ)	ข้อ	การดำเนินงานตามเกณฑ์มาตรฐาน	หมายเลขและรายการเอกสาร
		<p>พัฒนานักศึกษา อาจารย์ บุคลากร การจัดการเรียนการสอน อย่างต่อเนื่อง เพื่อวิเคราะห์ความคุ้มค่าของการบริหารหลักสูตร ประสิทธิภาพ ประสิทธิผลในการผลิตบัณฑิต และโอกาสในกรแข่งขัน</p> <p>ผลการดำเนินงาน.....</p> <p>.....</p> <p>.....</p>	
	๓.	<p>ดำเนินงานตามแผนบริหารความเสี่ยงที่เป็นผลจากการวิเคราะห์และระบุปัจจัยเสี่ยงที่เกิดจากปัจจัยภายนอกหรือปัจจัยที่ไม่สามารถควบคุมได้ที่ส่งผลต่อการดำเนินงานตามพันธกิจของคณะและให้ระดับความเสี่ยงลดลงจากเดิม</p> <p>ผลการดำเนินงาน.....</p> <p>.....</p> <p>.....</p>	
	๔.	<p>บริหารงานด้วยหลักธรรมาภิบาลอย่างครบถ้วนทั้ง ๑๐ ประการที่อธิบายการดำเนินงานอย่างชัดเจน</p> <p>ผลการดำเนินงาน.....</p> <p>.....</p> <p>.....</p>	
	๕.	<p>ค้นหาแนวปฏิบัติที่ดีจากความรู้ทั้งที่มีอยู่ในตัวบุคคลทักษะของผู้มีประสบการณ์ตรง และแหล่งเรียนรู้อื่นๆ ตามประเด็นความรู้ อย่างน้อยครอบคลุมพันธกิจด้านการผลิตบัณฑิตและด้านการวิจัย จัดเก็บอย่างเป็นระบบโดยเผยแพร่ออกมาเป็นลายลักษณ์อักษรและนำมาปรับใช้ในการปฏิบัติงานจริง</p> <p>ผลการดำเนินงาน.....</p> <p>.....</p> <p>.....</p>	
	๖.	<p>การกำกับติดตามผลการดำเนินงานตามแผนการบริหารและพัฒนาบุคลากรสายวิชาการและสายสนับสนุน</p>	



คู่มือการประกันคุณภาพการศึกษาภายใน คณะวิทยาศาสตร์และเทคโนโลยีการประมง

มีการ ดำเนินการ ทำเครื่องหมาย ✓ หน้าข้อที่ ดำเนินการ)	ข้อ	การดำเนินงานตามเกณฑ์มาตรฐาน	หมายเลขและรายการเอกสาร
		ผลการดำเนินงาน..... ..... .....	
	๗.	<p>ดำเนินงานด้านการประกันคุณภาพการศึกษาภายในตามระบบและกลไกที่เหมาะสมและสอดคล้องกับพันธกิจและพัฒนาการของคณะที่ได้ปรับให้การดำเนินงานด้านประกันคุณภาพเป็นส่วนหนึ่งของการบริหารงานคณะตามปกติที่ประกอบด้วย การควบคุมคุณภาพ การตรวจสอบคุณภาพ และการประเมินคุณภาพ</p> <p>ผลการดำเนินงาน..... ..... .....</p>	

ผลการประเมินตนเองปีนี้

เป้าหมาย	ผลดำเนินงาน	คะแนนการประเมินตนเอง	บรรลุเป้าหมาย
.....ข้อ	.....ข้อ	.....คะแนน	บรรลุเป้าหมาย/ ไม่บรรลุเป้าหมาย



คู่มือการประกันคุณภาพการศึกษาภายใน คณะวิทยาศาสตร์และเทคโนโลยีการประมง

- ตัวบ่งชี้ที่ ๕.๒ : ระบบการประกันคุณภาพหลักสูตร  
 ชนิดของตัวบ่งชี้ : กระบวนการ  
 การคิดรอบปี : ปีการศึกษา .....(ปีประเมิน)  
 ผู้รับผิดชอบ : ๑. รองคณบดีที่กำกับตัวบ่งชี้ (ชื่อ-สกุล.....)  
 ๒. ชื่อ – สกุล ตำแหน่ง ผู้ที่รับผิดชอบรวบรวมและเขียนรายงาน

คำอธิบายตัวบ่งชี้ :

บทบาทหน้าที่ของคณะในการกำกับการประกันคุณภาพการศึกษาระดับหลักสูตร มีการดำเนินการ ตั้งแต่การควบคุมคุณภาพ การติดตามตรวจสอบคุณภาพ และการพัฒนาคุณภาพ การพัฒนาตัวบ่งชี้และ เกณฑ์การประเมิน จะมุ่งไปที่ระบบการประกันคุณภาพการศึกษามากกว่าการประเมินคุณภาพ เพื่อให้ สามารถส่งเสริม สนับสนุน กำกับติดตาม การดำเนินงานให้เป็นไปตามที่กำหนด สะท้อนการจัดการศึกษา อย่างมีคุณภาพ

เกณฑ์การประเมิน: ๕ ข้อ

คะแนน ๑	คะแนน ๒	คะแนน ๓	คะแนน ๔	คะแนน ๕
มีการดำเนินการ ๑ ข้อ	มีการดำเนินการ ๒ ข้อ	มีการดำเนินการ ๓-๔ ข้อ	มีการดำเนินการ ๕ ข้อ	มีการดำเนินการ ๖ ข้อ

ผลการดำเนินงาน:

มีการดำเนินการ ทำเครื่องหมาย ✓ หน้าข้อที่ ดำเนินการ)	ข้อ	การดำเนินงานตามเกณฑ์มาตรฐาน	หมายเลขและรายการเอกสาร
	๑.	มีระบบและกลไกในการกำกับการดำเนินการประกันคุณภาพหลักสูตรให้เป็นไปตามองค์ประกอบประกันคุณภาพหลักสูตร ผลการดำเนินงาน..... ..... .....	
	๒.	มีคณะกรรมการกำกับติดตามการดำเนินงานให้เป็นไปตามระบบที่กำหนดในข้อ ๑ และรายงานผลการติดตามให้กรรมการประจำคณะเพื่อพิจารณาทุกภาคการศึกษา ผลการดำเนินงาน..... ..... .....	
	๓.	มีการจัดสรรทรัพยากรเพื่อสนับสนุนการดำเนินงานของหลักสูตรให้เกิดผลตามองค์ประกอบประกันคุณภาพ	



คู่มือการประกันคุณภาพการศึกษาภายใน คณะวิทยาศาสตร์และเทคโนโลยีการประมง

มีการ ดำเนินการ ทำเครื่องหมาย ✓ หน้าข้อที่ ดำเนินการ)	ข้อ	การดำเนินงานตามเกณฑ์มาตรฐาน	หมายเลขและรายการเอกสาร
		หลักสูตร ผลการดำเนินงาน..... ..... .....	
	๔.	มีการประเมินคุณภาพหลักสูตรตามกำหนดเวลาทุก หลักสูตร และรายงานผลการประเมินให้กรรมการประจำ คณะเพื่อพิจารณา ผลการดำเนินงาน..... ..... .....	
	๕.	นำผลการประเมินและข้อเสนอแนะจากกรรมการประจำ คณะมาปรับปรุงหลักสูตรให้มีคุณภาพดีขึ้นอย่างต่อเนื่อง ผลการดำเนินงาน..... ..... .....	
	๖.	มีผลการประเมินคุณภาพทุกหลักสูตรผ่านองค์ประกอบที่ ๑ การกำกับมาตรฐาน ผลการดำเนินงาน..... ..... .....	

ผลการประเมินตนเองปีนี้

เป้าหมาย	ผลดำเนินงาน	คะแนนการประเมินตนเอง	บรรลุเป้าหมาย
.....ข้อ	.....ข้อ	.....คะแนน	บรรลุเป้าหมาย/ไม่ บรรลุเป้าหมาย





**องค์ประกอบที่ Srivijaya ๑ กิจกรรม ๕ส**

ตัวบ่งชี้ที่ Srivijaya ๑.๑ : การมีส่วนร่วมในการดำเนินกิจกรรม ๕ส ตามนโยบายของมหาวิทยาลัย  
 ชนิดของตัวบ่งชี้ : กระบวนการ  
 การคิดรอบปี : ปีการศึกษา .....(ปีประเมิน)  
 ผู้รับผิดชอบ : ๑. รองคณบดีที่กำกับตัวบ่งชี้ (ชื่อ-สกุล.....)  
 ๒. ชื่อ - สกุล ตำแหน่ง ผู้ที่รับผิดชอบรวบรวมและเขียนรายงาน  
 เกณฑ์การประเมิน: ๕ ข้อ

คะแนน ๑	คะแนน ๒	คะแนน ๓	คะแนน ๔	คะแนน ๕
มีการดำเนินการ ๑ ข้อ	มีการดำเนินการ ๒ ข้อ	มีการดำเนินการ ๓ ข้อ	มีการดำเนินการ ๔ ข้อ	มีการดำเนินการ ๕ ข้อ

**ผลการดำเนินงาน:**

มีการดำเนินการ ทำเครื่องหมาย ✓ หน้าข้อที่ ดำเนินการ)	ข้อ	การดำเนินงานตามเกณฑ์มาตรฐาน	หมายเลขและรายการเอกสาร
	๑.	มีการแต่งตั้งคณะกรรมการ ๕ส ของหน่วยงาน โดยการมีส่วนร่วมของทุกภาคส่วน ผลการดำเนินงาน..... ..... .....	
	๒.	มีแผนการดำเนินกิจกรรม ๕ส ที่แสดงให้เห็นถึงความต่อเนื่องในการดำเนินกิจกรรม ๕ส ของหน่วยงานและมีการดำเนินงานตามแผนของกิจกรรม ๕ส อย่างน้อยร้อยละ ๗๐ ของแผน ผลการดำเนินงาน..... ..... .....	
	๓.	มีการตรวจประเมินกิจกรรม ๕ส โดยหน่วยงานเองอย่างน้อย ๑ ครั้ง/ปี ผลการดำเนินงาน..... ..... .....	
	๔.	มีผลการประเมินกิจกรรม ๕ส ไม่ต่ำกว่าร้อยละ ๖๐	



คู่มือการประกันคุณภาพการศึกษาภายใน คณะวิทยาศาสตร์และเทคโนโลยีการประมง

มีการ ดำเนินการ ทำเครื่องหมาย ✓ หน้าข้อที่ ดำเนินการ)	ข้อ	การดำเนินงานตามเกณฑ์มาตรฐาน	หมายเลขและรายการเอกสาร
		ผลการดำเนินงาน..... ..... .....	
	๕.	มีผลการประเมินกิจกรรม ๕ส ไม่ต่ำกว่าร้อยละ ๘๐ ผลการดำเนินงาน..... ..... .....	

ผลการประเมินตนเองปีนี้

เป้าหมาย	ผลดำเนินงาน	คะแนนการประเมินตนเอง	บรรลุเป้าหมาย
.....ข้อ	.....ข้อ	.....คะแนน	บรรลุเป้าหมาย/ ไม่บรรลุเป้าหมาย



**องค์ประกอบที่ Srivijaya ๒ อัตลักษณ์ของ มทร.ศรีวิชัย**

ตัวบ่งชี้ที่ Srivijaya ๒.๑ : ระบบกลไกพัฒนานักศึกษาของมหาวิทยาลัยเทคโนโลยีราชมงคลให้เป็นบัณฑิต  
นักปฏิบัติ (Hands-on)

ชนิดของตัวบ่งชี้ : กระบวนการ

การคิดรอบปี : ปีการศึกษา .....(ปีประเมิน)

ผู้รับผิดชอบ : ๑. รองคณบดีที่กำกับตัวบ่งชี้ (ชื่อ-สกุล.....)

๒. ชื่อ - สกุล ตำแหน่ง ผู้ที่รับผิดชอบรวบรวมและเขียนรายงาน

เกณฑ์การประเมิน: ๕ ข้อ

คะแนน ๑	คะแนน ๒	คะแนน ๓	คะแนน ๔	คะแนน ๕
มีการดำเนินการ ๑ ข้อ	มีการดำเนินการ ๒ ข้อ	มีการดำเนินการ ๓ ข้อ	มีการดำเนินการ ๔ ข้อ	มีการดำเนินการ ๕ ข้อ

ผลการดำเนินงาน:

มีการดำเนินการ ทำเครื่องหมาย ✓ หน้าข้อที่ ดำเนินการ)	ข้อ	การดำเนินงานตามเกณฑ์มาตรฐาน	หมายเลขและรายการเอกสาร
	๑.	มีระบบและกลไกในการดำเนินการด้านสหกิจศึกษา ผลการดำเนินงาน..... ..... .....	
	๒.	มีการพัฒนาอาจารย์ผู้สอนโดยเพิ่มประสบการณ์ตรงใน สถานประกอบการ ผลการดำเนินงาน..... ..... .....	
	๓.	มีกระบวนการจัดการเรียนการสอนโดยใช้หลักของ WIL เป็นแนวทางในการพัฒนา ผลการดำเนินงาน..... ..... .....	
	๔.	มีการติดตามประเมินผลการดำเนินงานในกิจกรรมที่ ดำเนินการอย่างเป็นระบบและมีการพัฒนาอย่างต่อเนื่อง ผลการดำเนินงาน..... .....	



คู่มือการประกันคุณภาพการศึกษาภายใน คณะวิทยาศาสตร์และเทคโนโลยีการประมง

มีการ ดำเนินการ ทำเครื่องหมาย ✓ หน้าข้อที่ ดำเนินการ)	ข้อ	การดำเนินงานตามเกณฑ์มาตรฐาน	หมายเลขและรายการเอกสาร
		..... .....	
	๕.	มีผลลัพธ์ที่เกิดจากการดำเนินการจนเป็นแนวปฏิบัติที่ดี เป็นที่ยอมรับหรือได้รับการยกย่อง ผลการดำเนินงาน..... ..... .....	

ผลการประเมินตนเองปีนี้

เป้าหมาย	ผลดำเนินงาน	คะแนนการประเมินตนเอง	บรรลุเป้าหมาย
.....ข้อ	.....ข้อ	.....คะแนน	บรรลุเป้าหมาย/ ไม่บรรลุเป้าหมาย



คู่มือการประกันคุณภาพการศึกษาภายใน คณะวิทยาศาสตร์และเทคโนโลยีการประมง

ตัวบ่งชี้ที่ Srivijaya ๒.๒ : กระบวนการจัดการเรียนการสอน ใช้ทักษะที่มีเทคโนโลยีเป็นฐาน (Technology Based Education-Training)

ชนิดของตัวบ่งชี้ : กระบวนการ

การคิดรอบปี : ปีการศึกษา .....(ปีประเมิน)

ผู้รับผิดชอบ : ๑. รองคณบดีที่กำกับตัวบ่งชี้ (ชื่อ-สกุล.....)

๒. ชื่อ - สกุล ตำแหน่ง ผู้ที่รับผิดชอบรวบรวมและเขียนรายงาน

เกณฑ์การประเมิน: ๕ ข้อ

คะแนน ๑	คะแนน ๒	คะแนน ๓	คะแนน ๔	คะแนน ๕
มีการดำเนินการ ๑ ข้อ	มีการดำเนินการ ๒ ข้อ	มีการดำเนินการ ๓ ข้อ	มีการดำเนินการ ๔ ข้อ	มีการดำเนินการ ๕ ข้อ

ผลการดำเนินงาน:

มีการดำเนินการ ทำเครื่องหมาย ✓ หน้าข้อที่ ดำเนินการ)	ข้อ	การดำเนินงานตามเกณฑ์มาตรฐาน	หมายเลขและรายการเอกสาร
	๑.	กระบวนการเรียนการสอนให้ความสำคัญกับ Technology Based และฝึกทักษะในการทำงาน ผลการดำเนินงาน..... .....	
	๒.	นักศึกษาสามารถประยุกต์ใช้ความรู้ เครื่องมือ อุปกรณ์ ได้อย่างมีประสิทธิภาพ ผลการดำเนินงาน..... .....	
	๓.	นักศึกษามีการแลกเปลี่ยนเรียนรู้ด้าน Technology Based กับชุมชน สังคม ภายใต้การให้คำแนะนำของ อาจารย์ผู้สอน ผลการดำเนินงาน..... .....	
	๔.	นักศึกษาใช้หลัก Technology Based ในงานวิจัย โครงการ กรณีศึกษา ผลการดำเนินงาน.....	



คู่มือการประกันคุณภาพการศึกษาภายใน คณะวิทยาศาสตร์และเทคโนโลยีการประมง

มีการ ดำเนินการ ทำเครื่องหมาย ✓ หน้าข้อที่ ดำเนินการ)	ข้อ	การดำเนินงานตามเกณฑ์มาตรฐาน	หมายเลขและรายการเอกสาร
		..... .....	
	๕.	ติดตามและประเมินผลกิจกรรมที่ได้ดำเนินการอย่างเป็นระบบและมีการพัฒนาอย่างต่อเนื่อง ทำให้นักศึกษามีการพัฒนาการเรียนรู้ทักษะ วิชาชีพ ผลการดำเนินงาน..... ..... .....	

ผลการประเมินตนเองปีนี้

เป้าหมาย	ผลดำเนินงาน	คะแนนการประเมินตนเอง	บรรลุเป้าหมาย
.....ข้อ	.....ข้อ	.....คะแนน	บรรลุเป้าหมาย/ ไม่บรรลุเป้าหมาย



คู่มือการประกันคุณภาพการศึกษาภายใน คณะวิทยาศาสตร์และเทคโนโลยีการประมง

ตัวบ่งชี้ที่ Srivijaya ๒.๓ : มีระบบและกลไกการสร้าง ความเชี่ยวชาญวิชาชีพ (Professional Oriented) ให้นักศึกษา

ชนิดของตัวบ่งชี้ : กระบวนการ

การคิดรอบปี : ปีการศึกษา .....(ปีประเมิน)

ผู้รับผิดชอบ : ๑. รองคณบดีที่กำกับตัวบ่งชี้ (ชื่อ-สกุล.....)

๒. ชื่อ - สกุล ตำแหน่ง ผู้ที่รับผิดชอบรวบรวมและเขียนรายงาน

เกณฑ์การประเมิน: ๕ ข้อ

คะแนน ๑	คะแนน ๒	คะแนน ๓	คะแนน ๔	คะแนน ๕
มีการดำเนินการ ๑ ข้อ	มีการดำเนินการ ๒ ข้อ	มีการดำเนินการ ๓ ข้อ	มีการดำเนินการ ๔ ข้อ	มีการดำเนินการ ๕ ข้อ

ผลการดำเนินงาน:

มีการดำเนินการ ทำเครื่องหมาย ✓ หน้าข้อที่ ดำเนินการ)	ข้อ	การดำเนินงานตามเกณฑ์มาตรฐาน	หมายเลขและรายการเอกสาร
	๑.	มีระบบและกลไกในการพัฒนาแนวทางการสร้าง ความเชี่ยวชาญในวิชาชีพ มีการนำสู่การปฏิบัติและมีผลลัพธ์ ชัดเจน ผลการดำเนินงาน..... ..... .....	
	๒.	มีแผนพัฒนาความเชี่ยวชาญทางด้านวิชาชีพ ผลการดำเนินงาน..... ..... .....	
	๓.	มีการจัดสรรทรัพยากรในการสร้าง ความเชี่ยวชาญด้าน วิชาชีพตามแผนที่ได้กำหนดไว้ ผลการดำเนินงาน..... ..... .....	
	๔.	มีการจัดกิจกรรมสนับสนุนการพัฒนาความเชี่ยวชาญ ทางด้านวิชาชีพ และส่งเสริมความเป็นคนดีของสังคม ผลการดำเนินงาน..... ..... .....	



คู่มือการประกันคุณภาพการศึกษาภายใน คณะวิทยาศาสตร์และเทคโนโลยีการประมง

มีการ ดำเนินการ ทำเครื่องหมาย ✓ หน้าข้อที่ ดำเนินการ)	ข้อ	การดำเนินงานตามเกณฑ์มาตรฐาน	หมายเลขและรายการเอกสาร
		.....	
	๕.	มีการกำกับ ติดตามและประเมินผลการดำเนินงานอย่าง เป็นระบบ และมีการพัฒนาอย่างต่อเนื่อง ผลการดำเนินงาน..... ..... .....	

ผลการประเมินตนเองปีนี้

เป้าหมาย	ผลดำเนินงาน	คะแนนการประเมินตนเอง	บรรลุเป้าหมาย
.....ข้อ	.....ข้อ	.....คะแนน	บรรลุเป้าหมาย/ไม่ บรรลุเป้าหมาย





คู่มือการประกันคุณภาพการศึกษาภายใน คณะวิทยาศาสตร์และเทคโนโลยีการประมง

ตัวบ่งชี้ที่ Srivijaya ๒.๔ : งานวิจัยหรืองานสร้างสรรค์บนพื้นฐานภูมิปัญญาท้องถิ่นหรือเพื่อท้องถิ่น  
 ชนิดของตัวบ่งชี้ : ผลลัพธ์  
 การคิดรอบปี : ปีงบประมาณ .....(ปีประเมิน+๑ ปี)  
 ผู้รับผิดชอบ : ๑. รองคณบดีที่กำกับตัวบ่งชี้ (ชื่อ-สกุล.....)  
 ๒. ชื่อ - สกุล ตำแหน่ง ผู้ที่รับผิดชอบรวบรวมและเขียนรายงาน

ผลการดำเนินงาน:

๑. จำนวนโครงการวิจัยหรืองานสร้างสรรค์ทั้งหมด	
๒. จำนวนโครงการวิจัยหรืองานสร้างสรรค์บนพื้นฐานของภูมิปัญญาท้องถิ่นหรือเพื่อท้องถิ่น	
๓. ร้อยละของโครงการวิจัยหรืองานสร้างสรรค์บนพื้นฐานของภูมิปัญญาท้องถิ่นหรือเพื่อท้องถิ่น (๒/๑)*๑๐๐	
๔. คะแนนที่ได้ (ข้อ ๓/๓๐)*๕	

เกณฑ์การประเมิน

$$\frac{\text{ผลรวมของโครงการวิจัยหรืองานสร้างสรรค์บนพื้นฐานของภูมิปัญญาท้องถิ่นหรือเพื่อท้องถิ่น}}{\text{จำนวนโครงการวิจัยทั้งหมด}} \times 100$$

$$\text{คะแนนที่ได้} = \frac{\text{โครงการวิจัยหรืองานสร้างสรรค์บนพื้นฐานของภูมิปัญญาท้องถิ่นหรือเพื่อท้องถิ่น}}{30} \times 5$$

ผลการประเมินตนเองปีนี้

เป้าหมาย	ผลดำเนินงาน	คะแนนการประเมินตนเอง	บรรลุเป้าหมาย
.....คะแนน	ร้อยละ.....	.....คะแนน	บรรลุเป้าหมาย/ ไม่บรรลุเป้าหมาย

เอกสารหลักฐาน :

หมายเลขเอกสาร	รายการเอกสารหลักฐาน



คู่มือการประกันคุณภาพการศึกษาภายใน คณะวิทยาศาสตร์และเทคโนโลยีการประมง

ตัวบ่งชี้ที่ Srivijaya ๒.๕ : การสืบสานโครงการพระราชดำริ  
 ชนิดของตัวบ่งชี้ : ผลลัพธ์  
 การคิดรอบปี : ปีการศึกษา .....(ปีประเมิน)  
 ผู้รับผิดชอบ : ๑. รองคณบดีที่กำกับตัวบ่งชี้ (ชื่อ-สกุล.....)  
 ๒. ชื่อ - สกุล ตำแหน่ง ผู้ที่รับผิดชอบรวบรวมและเขียนรายงาน  
 เกณฑ์การประเมิน: ๕ ข้อ

คะแนน ๑	คะแนน ๒	คะแนน ๓	คะแนน ๔	คะแนน ๕
มีการดำเนินการ ๑ ข้อ	มีการดำเนินการ ๒ ข้อ	มีการดำเนินการ ๓ ข้อ	มีการดำเนินการ ๔ ข้อ	มีการดำเนินการ ๕ ข้อ

ผลการดำเนินงาน:

มีการดำเนินการ ทำเครื่องหมาย ✓ หน้าข้อที่ ดำเนินการ)	ข้อ	การดำเนินงานตามเกณฑ์มาตรฐาน	หมายเลขและรายการเอกสาร
	๑.	มีการดำเนินงานตามวงจรคุณภาพ (PDCA) ผลการดำเนินงาน..... ..... .....	
	๒.	บรรลุเป้าหมายตามแผนประจำปีไม่ต่ำกว่าร้อยละ ๘๐ ผลการดำเนินงาน..... ..... .....	
	๓.	เป็นแบบอย่างหรือแหล่งเรียนรู้สำหรับชุมชนหรือท้องถิ่น ผลการดำเนินงาน..... ..... .....	
	๔.	มีผลกระทบที่เกิดประโยชน์สร้างคุณค่าต่อสังคมหรือทำให้ ชุมชน/องค์กรมีความเข้มแข็ง ผลการดำเนินงาน..... ..... .....	
	๕.	ได้รับการยกย่องระดับชาติหรือนานาชาติ ผลการดำเนินงาน..... ..... .....	



คู่มือการประกันคุณภาพการศึกษาภายใน คณะวิทยาศาสตร์และเทคโนโลยีการประมง

ผลการประเมินตนเองปีนี้

เป้าหมาย	ผลดำเนินงาน	คะแนนการประเมินตนเอง	บรรลุเป้าหมาย
.....ข้อ	.....ข้อ	.....คะแนน	บรรลุเป้าหมาย/ไม่ บรรลุเป้าหมาย



**องค์ประกอบที่ Srivijaya ๓ คุณภาพของหน่วยงานสนับสนุน**

ตัวบ่งชี้ที่ Srivijaya ๓.๑ : มีระบบและกลไกในการพัฒนาการปฏิบัติงาน  
 ชนิดของตัวบ่งชี้ : กระบวนการ  
 การคิดรอบปี : ปีการศึกษา .....(ปีประเมิน)  
 ผู้รับผิดชอบ : ๑. รองคณบดีที่กำกับตัวบ่งชี้ (ชื่อ-สกุล.....)  
 ๒. ชื่อ - สกุล ตำแหน่ง ผู้ที่รับผิดชอบรวบรวมและเขียนรายงาน  
 เกณฑ์การประเมิน: ๕ ข้อ

คะแนน ๑	คะแนน ๒	คะแนน ๓	คะแนน ๔	คะแนน ๕
มีการดำเนินการ ๑ ข้อ	มีการดำเนินการ ๒ ข้อ	มีการดำเนินการ ๓ ข้อ	มีการดำเนินการ ๔ ข้อ	มีการดำเนินการ ๕ ข้อ

**ผลการดำเนินงาน:**

มีการดำเนินการ ทำเครื่องหมาย ✓ หน้าข้อที่ ดำเนินการ)	ข้อ	การดำเนินงานตามเกณฑ์มาตรฐาน	หมายเลขและรายการเอกสาร
	๑.	มีการกำหนดโครงสร้างการบริหารงานภายในหน่วยงาน มีกำหนดภารกิจของหน่วยงานตามโครงสร้างอย่างชัดเจน ผลการดำเนินงาน..... ..... .....	
	๒.	มีการจัดทำคู่มือการทำงานของหน่วยงานที่ครอบคลุมทุกภารกิจ ผลการดำเนินงาน..... ..... .....	
	๓.	มีการแจกจ่ายและประชาสัมพันธ์ให้ทุกส่วนงานที่เกี่ยวข้องรับทราบ ผลการดำเนินงาน..... ..... .....	
	๔.	มีการปฏิบัติตามคู่มือและปรับปรุงใหม่ให้ทันสมัยเหมาะสมกับการเปลี่ยนแปลง ผลการดำเนินงาน.....	



คู่มือการประกันคุณภาพการศึกษาภายใน คณะวิทยาศาสตร์และเทคโนโลยีการประมง

มีการ ดำเนินการ ทำเครื่องหมาย ✓ หน้าข้อที่ ดำเนินการ)	ข้อ	การดำเนินงานตามเกณฑ์มาตรฐาน	หมายเลขและรายการเอกสาร
		..... .....	
	๕.	มีงานวิจัยสถาบันที่ก่อให้เกิดประโยชน์ในการปฏิบัติงาน ของหน่วยงาน ผลการดำเนินงาน..... ..... .....	

ผลการประเมินตนเองปีนี้

เป้าหมาย	ผลดำเนินงาน	คะแนนการประเมินตนเอง	บรรลุเป้าหมาย
.....ข้อ	.....ข้อ	.....คะแนน	บรรลุเป้าหมาย/ ไม่บรรลุเป้าหมาย



คู่มือการประกันคุณภาพการศึกษาภายใน คณะวิทยาศาสตร์และเทคโนโลยีการประมง

ตัวบ่งชี้ที่ Srivijaya ๓.๒ : ระดับความสำเร็จในการลดขั้นตอนและระยะเวลาการปฏิบัติงานบริการ  
 ชนิดของตัวบ่งชี้ : กระบวนการ  
 การคิดรอบปี : ปีการศึกษา .....(ปีประเมิน)  
 ผู้รับผิดชอบ : ๑. รองคณบดีที่กำกับตัวบ่งชี้ (ชื่อ-สกุล.....)  
 ๒. ชื่อ - สกุล ตำแหน่ง ผู้ที่รับผิดชอบรวบรวมและเขียนรายงาน

เกณฑ์การประเมิน: ๕ ข้อ

คะแนน ๑	คะแนน ๒	คะแนน ๓	คะแนน ๔	คะแนน ๕
มีการดำเนินการ ๑ ข้อ	มีการดำเนินการ ๒ ข้อ	มีการดำเนินการ ๓ ข้อ	มีการดำเนินการ ๔ ข้อ	มีการดำเนินการ ๕ ข้อ

ผลการดำเนินงาน:

มีการดำเนินการ ทำเครื่องหมาย ✓ หน้าข้อที่ ดำเนินการ)	ข้อ	การดำเนินงานตามเกณฑ์มาตรฐาน	หมายเลขและรายการเอกสาร
	๑.	มีการกำหนดกระบวนการงานที่ต้องการลดขั้นตอนและระยะเวลาอย่างน้อย ๒ กระบวนการและประกาศขั้นตอนและระยะเวลาในการบริการในแต่ละกระบวนการให้ทราบอย่างชัดเจน รวมทั้งมีการดำเนินงานและเก็บข้อมูลในการบริการอย่างต่อเนื่อง ผลการดำเนินงาน..... ..... .....	
	๒.	สามารถลดขั้นตอนและระยะเวลาการปฏิบัติงานไม่น้อยกว่าร้อยละ ๒๐ ผลการดำเนินงาน..... ..... .....	
	๓.	สามารถลดขั้นตอนและระยะเวลาการปฏิบัติงานไม่น้อยกว่าร้อยละ ๓๐ ผลการดำเนินงาน..... ..... .....	
	๔.	จำนวนผู้รับบริการได้รับบริการตามรอบระยะเวลามาตรฐานไม่น้อยกว่าร้อยละ ๗๐ ผลการดำเนินงาน.....	



คู่มือการประกันคุณภาพการศึกษาภายใน คณะวิทยาศาสตร์และเทคโนโลยีการประมง

มีการ ดำเนินการ ทำเครื่องหมาย ✓ หน้าข้อที่ ดำเนินการ)	ข้อ	การดำเนินงานตามเกณฑ์มาตรฐาน	หมายเลขและรายการเอกสาร
		..... .....	
	๕.	จำนวนผู้รับบริการได้รับบริการตามรอบระยะเวลา มาตรฐานไม่น้อยกว่าร้อยละ ๙๐ ผลการดำเนินงาน..... ..... .....	

ตาราง Srivijaya ๓.๒-๑ การกำหนดชื่อกระบวนการงานลดขั้นตอนและระยะเวลา

ชื่อกระบวนการที่คัดเลือก	น้ำหนัก	ผู้รับผิดชอบหลัก
รวม	๑.๐๐	

ตาราง Srivijaya ๓.๒-๒ จำนวนขั้นตอนและระยะเวลาการปฏิบัติงาน

รายชื่อกระบวนการงาน	ขั้นตอนการปฏิบัติงาน		ระยะเวลาการปฏิบัติงาน		
	ขั้นตอนเดิม	ขั้นตอนที่ ปฏิบัติได้จริง	ระยะ เวลาเดิม	ระยะเวลาที่ ปฏิบัติได้จริง	ร้อยละของระยะ เวลาที่ลดลง



คู่มือการประกันคุณภาพการศึกษาภายใน คณะวิทยาศาสตร์และเทคโนโลยีการประมง

ตาราง Srivijaya ๓.๒-๓ ผู้รับบริการได้รับบริการตามรอบระยะเวลามาตรฐาน

ชื่อกระบวนการงาน	น้ำ	รอบ	จ	บ	จ	บ	ร	บ	ม	ร	บ	ม	ค	ค	ค	ค	ค	ค	
																			ค
เฉลี่ย																			
รวม	๑.๐๐	ผลคะแนนของตัวชี้วัดตามเกณฑ์คะแนนระดับ ๕																	
		(หรือผลรวมของคะแนนถ่วงน้ำหนักของทุกกระบวนการงาน)																	

ผลการประเมินตนเองปี

เป้าหมาย	ผลดำเนินงาน	คะแนนการประเมินตนเอง	บรรลุเป้าหมาย
.....ข้อ	.....ข้อ	.....คะแนน	บรรลุเป้าหมาย/ ไม่บรรลุเป้าหมาย





คู่มือการประกันคุณภาพการศึกษาภายใน คณะวิทยาศาสตร์และเทคโนโลยีการประมง

ตัวบ่งชี้ที่ Srivijaya ๓.๓ : ร้อยละของระดับความพึงพอใจของผู้รับบริการ  
 ชนิดของตัวบ่งชี้ : ผลลัพธ์  
 การคิดรอบปี : ปีการศึกษา .....(ปีประเมิน)  
 ผู้รับผิดชอบ : ๑. รองคณบดีที่กำกับตัวบ่งชี้ (ชื่อ-สกุล.....)  
 ๒. ชื่อ - สกุล ตำแหน่ง ผู้ที่รับผิดชอบรวบรวมและเขียนรายงาน

เกณฑ์การประเมิน

คะแนน ๑	คะแนน ๒	คะแนน ๓	คะแนน ๔	คะแนน ๕
ไม่น้อยกว่าร้อยละ ๖๕	ไม่น้อยกว่าร้อยละ ๗๐	ไม่น้อยกว่าร้อยละ ๗๕	ไม่น้อยกว่าร้อยละ ๘๐	ไม่น้อยกว่าร้อยละ ๘๕

ผลการดำเนินงาน:

การประเมินความพึงพอใจของผู้รับบริการ ๓ ด้าน	
๑. ด้านกระบวนการขั้นตอนการให้บริการ	ร้อยละ.....
๒. ด้านเจ้าหน้าที่ผู้ให้บริการ	ร้อยละ.....
๓. ด้านสิ่งอำนวยความสะดวก	ร้อยละ.....
<b>เฉลี่ยทั้ง ๓ ด้าน</b>	<b>ร้อยละ.....</b>
๔. จำนวนผู้รับบริการที่มีความพึงพอใจในระดับดี (๓.๕๑) ขึ้นไป (คน)	
๕. จำนวนผู้รับบริการที่ตอบแบบสำรวจความพึงพอใจทั้งหมด (คน)	
๖. ร้อยละของผู้รับบริการที่มีความพึงพอใจในระดับดี (๓.๕๑) ขึ้นไป (ข้อ ๔ / ข้อ ๕)*๑๐๐	ร้อยละ.....

ผลการประเมินตนเองปีนี้

เป้าหมาย	ผลดำเนินงาน	คะแนนการประเมินตนเอง	บรรลุเป้าหมาย
ร้อยละ.....	ร้อยละ.....	.....คะแนน	บรรลุเป้าหมาย/ไม่บรรลุเป้าหมาย

เอกสารหลักฐาน :

หมายเลขเอกสาร	รายการเอกสารหลักฐาน



## องค์ประกอบที่ Srivijaya ๔ สถานศึกษา ๓ ดี (๓D)

- ตัวบ่งชี้ที่ Srivijaya ๔.๑ : การบริหารจัดการสถานศึกษา ๓ ดี  
 ชนิดของตัวบ่งชี้ : กระบวนการ  
 การคิดรอบปี : ปีการศึกษา .....(ปีประเมิน)  
 ผู้รับผิดชอบ : ๑. รองคณบดีที่กำกับตัวบ่งชี้ (ชื่อ-สกุล.....)  
 ๒. ชื่อ - สกุล ตำแหน่ง ผู้ที่รับผิดชอบรวบรวมและเขียนรายงาน  
 เกณฑ์การประเมิน: ๕ ข้อ

คะแนน ๑	คะแนน ๒	คะแนน ๓	คะแนน ๔	คะแนน ๕
มีการดำเนินการ ๑ ข้อ	มีการดำเนินการ ๒ ข้อ	มีการดำเนินการ ๓ ข้อ	มีการดำเนินการ ๔ ข้อ	มีการดำเนินการ ๕ ข้อ

## ผลการดำเนินงาน:

มีการดำเนินการ ทำเครื่องหมาย ✓ หน้าข้อที่ ดำเนินการ)	ข้อ	การดำเนินงานตามเกณฑ์มาตรฐาน	หมายเลขและรายการเอกสาร
	๑.	มีการวางแผนพัฒนาสถานศึกษาตามแนวนโยบาย สถานศึกษา ๓ ดี (๓D) และส่งเสริมสนับสนุนทั้ง ทรัพยากร สิ่งอำนวยความสะดวกและบุคคล ผลการดำเนินงาน..... ..... .....	
	๒.	จัดการเรียนรู้ จัดกิจกรรมด้านประชาธิปไตย ด้าน คุณธรรม จริยธรรมและด้านภูมิคุ้มกันภัยจากยาเสพติด ผลการดำเนินงาน..... ..... .....	
	๓.	พัฒนาคณาจารย์และบุคลากรทางการศึกษา ให้มีองค์ ความรู้และทักษะการปฏิบัติงานเพื่อการพัฒนา สถานศึกษา ๓ ดี (๓D) อย่างมีคุณภาพ ผลการดำเนินงาน..... ..... .....	
	๔.	ให้ความร่วมมือกับทุกฝ่าย ในการดำเนินงานตามนโยบาย	



คู่มือการประกันคุณภาพการศึกษาภายใน คณะวิทยาศาสตร์และเทคโนโลยีการประมง

มีการ ดำเนินการ ทำเครื่องหมาย ✓ หน้าข้อที่ ดำเนินการ)	ข้อ	การดำเนินงานตามเกณฑ์มาตรฐาน	หมายเลขและรายการเอกสาร
		คุณภาพสถานศึกษา ๓ ดี (๓D) ผลการดำเนินงาน..... ..... .....	
	๕.	กำกับ ติดตาม ให้สถานศึกษาพัฒนาหรือมีนวัตกรรม ส่งเสริมให้การดำเนินงานตามมาตรฐานสถานศึกษา ๓ ดี (๓D) ผลการดำเนินงาน..... ..... .....	

ผลการประเมินตนเองปีนี้

เป้าหมาย	ผลดำเนินงาน	คะแนนการประเมินตนเอง	บรรลุเป้าหมาย
ร้อยละ.....	ร้อยละ.....	.....คะแนน	บรรลุเป้าหมาย/ ไม่บรรลุเป้าหมาย



คู่มือการประกันคุณภาพการศึกษาภายใน คณะวิทยาศาสตร์และเทคโนโลยีการประมง

ตัวบ่งชี้ที่ Srivijaya ๔.๒ : ผลที่เกิดกับผู้เรียนตามนโยบาย ๓ ดี (๓D) มีความรู้ เจตคติที่ดี ตลอดจนเกิด พฤติกรรมตามคุณลักษณะที่พึงประสงค์ทั้ง ๓ ด้าน

ชนิดของตัวบ่งชี้ : กระบวนการ

การคิดรอบปี : ปีการศึกษา .....(ปีประเมิน)

ผู้รับผิดชอบ : ๑. รองคณบดีที่กำกับตัวบ่งชี้ (ชื่อ-สกุล.....)

๒. ชื่อ - สกุล ตำแหน่ง ผู้ที่รับผิดชอบรวบรวมและเขียนรายงาน

เกณฑ์การประเมิน: ๕ ข้อ

คะแนน ๑	คะแนน ๒	คะแนน ๓	คะแนน ๔	คะแนน ๕
มีการดำเนินการ ๑ ด้าน	-	มีการดำเนินการ ๒ ด้าน	-	มีการดำเนินการ ๓ ด้าน

ผลการดำเนินงาน:

มีการดำเนินการ ทำเครื่องหมาย ✓ หน้าข้อที่ ดำเนินการ)	ข้อ	การดำเนินงานตามเกณฑ์มาตรฐาน	หมายเลขและรายการเอกสาร
	๑.	มีกิจกรรมสนับสนุนนโยบายสถานศึกษา ๓ ดี (๓D) จำนวน ๑ ด้าน ผลการดำเนินงาน..... ..... .....	
	๒.	มีกิจกรรมสนับสนุนนโยบายสถานศึกษา ๓ ดี (๓D) จำนวน ๒ ด้าน ผลการดำเนินงาน..... ..... .....	
	๓.	มีกิจกรรมสนับสนุนนโยบายสถานศึกษา ๓ ดี (๓D) จำนวน ๓ ด้าน ผลการดำเนินงาน..... ..... .....	

ผลการประเมินตนเองปีนี้

เป้าหมาย	ผลดำเนินงาน	คะแนนการประเมินตนเอง	บรรลุเป้าหมาย
ร้อยละ.....	ร้อยละ.....	.....คะแนน	บรรลุเป้าหมาย/ ไม่บรรลุเป้าหมาย



### บทที่ ๓ การสรุปผลการประกันคุณภาพการศึกษาภายใน

๓.๑ วิเคราะห์ผลการประเมินตนเอง ระดับคณะ ปีการศึกษา .....

ตารางที่ ๑ แสดงผลการประเมินคุณภาพการศึกษาภายใน จำแนกรายตัวบ่งชี้ ระดับคณะ

ตัวบ่งชี้	ชนิดตัวบ่งชี้	เป้าหมาย	ผลการดำเนินงาน		คะแนนการประเมินตนเอง
			ตัวตั้งตัวหาร	ผลลัพธ์ (%หรือสัดส่วน)	
ตัวบ่งชี้ที่ ๑.๑	จำนวน				
ตัวบ่งชี้ที่ ๑.๒	จำนวน				
ตัวบ่งชี้ที่ ๑.๓	จำนวน				
ตัวบ่งชี้ที่ ๑.๔	จำนวน				
ตัวบ่งชี้ที่ ๑.๕	๖ ข้อ				
ตัวบ่งชี้ที่ ๑.๖	๖ ข้อ				
ตัวบ่งชี้ที่ ๒.๑	๖ ข้อ				
ตัวบ่งชี้ที่ ๒.๒	จำนวน				
ตัวบ่งชี้ที่ ๒.๓	จำนวน				
ตัวบ่งชี้ที่ ๓.๑	๖ ข้อ				
ตัวบ่งชี้ที่ ๔.๑	๗ ข้อ				
ตัวบ่งชี้ที่ ๕.๑	๗ ข้อ				
ตัวบ่งชี้ที่ ๕.๒	๕ ข้อ				
<b>เฉลี่ยรวม</b>	<b>๑๓ ตัวบ่งชี้</b>				
Srivijaya ๑.๑	๕ ข้อ				
Srivijaya ๒.๑	๕ ข้อ				
Srivijaya ๒.๒	๕ ข้อ				
Srivijaya ๒.๓	๕ ข้อ				
Srivijaya ๒.๔	จำนวน				
Srivijaya ๒.๕	๕ ข้อ				
Srivijaya ๓.๑	๕ ข้อ				



คู่มือการประกันคุณภาพการศึกษาภายใน คณะวิทยาศาสตร์และเทคโนโลยีการประมง

ตัวบ่งชี้	ชนิดตัวบ่งชี้	เป้าหมาย	ผลการดำเนินงาน		คะแนนการประเมินตนเอง
			ตัวตั้ง	ผลลัพธ์ (%หรือสัดส่วน)	
			ตัวหาร		
Srivijaya ๓.๒	๕ ข้อ				
Srivijaya ๓.๓	คำนวณ				
Srivijaya ๔.๑	๕ ข้อ				
Srivijaya ๔.๒	๓ ด้าน				
<b>เฉลี่ยรวม</b>	<b>๑๑ ตัวบ่งชี้</b>				
<b>เฉลี่ยรวมทั้งหมด</b>	<b>๑๓+๑๑ ตัวบ่งชี้</b>				



คู่มือการประกันคุณภาพการศึกษาภายใน คณะวิทยาศาสตร์และเทคโนโลยีการประมง

ตารางที่ ๒ แสดงการวิเคราะห์ผลการประเมินระดับคณะ จำแนกรายองค์ประกอบ ระดับคณะ

องค์ประกอบคุณภาพ	คะแนนการประเมินเฉลี่ย					ผลการประเมิน
	ตัว บ่งชี้	I	P	O	คะแนน เฉลี่ย	
						๐.๐๐-๑.๕๐ การดำเนินงานต้องปรับปรุงเร่งด่วน ๑.๕๑-๒.๕๐ การดำเนินงานต้องปรับปรุง ๒.๕๑-๓.๕๐ การดำเนินงานระดับพอใช้ ๓.๕๑-๔.๕๐ การดำเนินงานระดับดี ๔.๕๑-๕.๐๐ การดำเนินงานระดับดีมาก
๑ การผลิตบัณฑิต	๖					การดำเนินงานระดับ.....
๒ การวิจัย	๓					การดำเนินงานระดับ.....
๓ การบริการวิชาการ	๑					การดำเนินงานระดับ.....
๔ การทำนุบำรุงศิลปะและ วัฒนธรรม	๑					การดำเนินงานระดับ.....
๕ การบริหารจัดการ	๒					การดำเนินงานระดับ.....
<b>เฉลี่ย ๕ องค์ประกอบ</b>	<b>๑๓</b>					<b>การดำเนินงานระดับ.....</b>
<b>ผลการประเมิน</b>		การดำเนินงาน.....	การดำเนินงาน.....	การดำเนินงาน.....		
Srivijaya๑ ระบบและกลไก การประกันคุณภาพ	๑	-		-		การดำเนินงานระดับ.....
Srivijaya๒ อัตลักษณ์ของ มทร.ศรีวิชัย	๕	-				การดำเนินงานระดับ.....
Srivijaya๓ คุณภาพของ หน่วยงานสนับสนุน	๓	-				การดำเนินงานระดับ.....
Srivijaya๔ สถานศึกษา ๓ ดี (๓D)	๒	-		-		การดำเนินงานระดับ.....
<b>เฉลี่ย Srivajaya</b>	<b>๑๑</b>	<b>-</b>				<b>การดำเนินงานระดับ.....</b>
<b>ผลการประเมิน</b>			การดำเนินงาน.....	การดำเนินงาน.....		
<b>เฉลี่ย ๔ องค์ประกอบ</b>	<b>๒๔</b>					<b>การดำเนินงานระดับ.....</b>
<b>ผลการประเมิน</b>		การดำเนินงาน.....	การดำเนินงาน.....	การดำเนินงาน.....		

\*ตัวบ่งชี้ที่ ๑.๑ เป็นค่าคะแนนเฉลี่ยของผลการประเมินระดับหลักสูตรทุกหลักสูตร



๓.๒ การวิเคราะห์จุดเด่นและจุดที่ควรพัฒนา

องค์ประกอบที่ ๑ : การผลิตบัณฑิต

จุดเด่น

๑) .....

จุดที่ควรพัฒนา

๑) .....

๒) .....

องค์ประกอบที่ ๒ : การวิจัย

จุดเด่น

๑) .....

จุดที่ควรพัฒนา

๑) .....

๒) .....

องค์ประกอบที่ ๓ : การบริการวิชาการ

จุดเด่น

๑) .....

จุดที่ควรพัฒนา

๑) .....

๒) .....

องค์ประกอบที่ ๔ : การทำนุบำรุงศิลปะและวัฒนธรรม

จุดเด่น

๑) .....

จุดที่ควรพัฒนา

๑) .....

๒) .....





องค์ประกอบที่ ๕ : การบริหารจัดการ

จุดเด่น

๑) .....

จุดที่ควรพัฒนา

๑) .....

๒) .....

องค์ประกอบที่ Srivijaya

จุดเด่น

๑) .....

จุดที่ควรพัฒนา

๑) .....

๒) .....



# ภาคผนวก



## รายการข้อมูลพื้นฐาน Common Data Set ที่จัดเก็บในระบบ CHE QA Online ปีการศึกษา .....

ลำดับ	ชุดข้อมูล	ชื่อข้อมูลพื้นฐาน	ผลการดำเนินงาน
๑	จำนวนหลักสูตร	จำนวนหลักสูตรที่เปิดสอนทั้งหมด	
๒		-ระดับประกาศนียบัตรวิชาชีพชั้นสูง	
๓		-ระดับปริญญาตรี	
๔		-ระดับปริญญาโท	
๕	จำนวนนักศึกษา	จำนวนนักศึกษาปัจจุบันทั้งหมดทุกระดับการศึกษา	
๖		-จำนวนนักศึกษาปัจจุบันทั้งหมด-ระดับประกาศนียบัตรวิชาชีพชั้นสูง	
๗		-จำนวนนักศึกษาปัจจุบันทั้งหมด - ระดับปริญญาตรี	
๘		-จำนวนนักศึกษาปัจจุบันทั้งหมด - ระดับปริญญาโท	
๙	จำนวนอาจารย์ประจำแผนกวิชา ตำแหน่งทางวิชาการ และคุณวุฒิการศึกษา	จำนวนอาจารย์ประจำทั้งหมด รวมทั้งที่ปฏิบัติงานจริงและลาศึกษาต่อ	
๑๐		-จำนวนอาจารย์ประจำทั้งหมดที่ปฏิบัติงานจริงและลาศึกษาต่อ วุฒิปริญญาตรีหรือเทียบเท่า	
๑๑		-จำนวนอาจารย์ประจำทั้งหมดที่ปฏิบัติงานจริงและลาศึกษาต่อ วุฒิปริญญาโทหรือเทียบเท่า	
๑๒		-จำนวนอาจารย์ประจำทั้งหมดที่ปฏิบัติงานจริงและลาศึกษาต่อ วุฒิปริญญาเอกหรือเทียบเท่า	
๑๓		จำนวนอาจารย์ประจำทั้งหมดที่ดำรงตำแหน่งอาจารย์	
๑๔		-จำนวนอาจารย์ประจำ (ที่ไม่มีตำแหน่งทางวิชาการ) ที่มีวุฒิปริญญาตรี หรือเทียบเท่า	
๑๕		-จำนวนอาจารย์ประจำ (ที่ไม่มีตำแหน่งทางวิชาการ) ที่มีวุฒิปริญญาโท หรือเทียบเท่า	



คู่มือการประกันคุณภาพการศึกษาภายใน คณะวิทยาศาสตร์และเทคโนโลยีการประมง

ลำดับ	ชุดข้อมูล	ชื่อข้อมูลพื้นฐาน	ผลการดำเนินงาน	
๑๖		-จำนวนอาจารย์ประจำ (ที่ไม่มีตำแหน่งทางวิชาการ) ที่มีวุฒิปริญญาเอก หรือเทียบเท่า		
๑๗		<b>จำนวนอาจารย์ประจำทั้งหมดที่ดำรงตำแหน่งผู้ช่วยศาสตราจารย์</b>		
๑๘		-จำนวนอาจารย์ประจำตำแหน่งผู้ช่วยศาสตราจารย์ ที่มีวุฒิปริญญาตรี หรือเทียบเท่า		
๑๙		-จำนวนอาจารย์ประจำตำแหน่งผู้ช่วยศาสตราจารย์ ที่มีวุฒิปริญญาโท หรือเทียบเท่า		
๒๐		-จำนวนอาจารย์ประจำตำแหน่งผู้ช่วยศาสตราจารย์ ที่มีวุฒิปริญญาเอก หรือเทียบเท่า		
๒๑		<b>จำนวนอาจารย์ประจำทั้งหมดที่ดำรงตำแหน่งรองศาสตราจารย์</b>		
๒๒		-จำนวนอาจารย์ประจำตำแหน่งรองศาสตราจารย์ ที่มีวุฒิปริญญาตรี หรือเทียบเท่า		
๒๓		-จำนวนอาจารย์ประจำตำแหน่งรองศาสตราจารย์ ที่มีวุฒิปริญญาโท หรือเทียบเท่า		
๒๔		-จำนวนอาจารย์ประจำตำแหน่งรองศาสตราจารย์ ที่มีวุฒิปริญญาเอก หรือเทียบเท่า		
๒๕		จำนวนเงิน สนับสนุน งานวิจัย	<b>จำนวนเงินสนับสนุนงานวิจัยหรืองานสร้างสรรค์จากภายในสถาบัน</b>	
๒๖			-กลุ่มสาขาวิชาวิทยาศาสตร์และเทคโนโลยี	
๒๗			-กลุ่มสาขาวิชามนุษยศาสตร์และสังคมศาสตร์	
๒๘			<b>จำนวนเงินสนับสนุนงานวิจัยหรืองานสร้างสรรค์จากภายนอกสถาบัน</b>	
๒๙			-กลุ่มสาขาวิชาวิทยาศาสตร์และเทคโนโลยี	
๓๐	-กลุ่มสาขาวิชามนุษยศาสตร์และสังคมศาสตร์			
๓๑	<b>จำนวนอาจารย์ประจำที่ปฏิบัติงานจริง (ไม่นับรวมผู้ลาศึกษาต่อ)</b>			
๓๒	-กลุ่มสาขาวิชาวิทยาศาสตร์และเทคโนโลยี			



คู่มือการประกันคุณภาพการศึกษาภายใน คณะวิทยาศาสตร์และเทคโนโลยีการประมง

ลำดับ	ชุดข้อมูล	ชื่อข้อมูลพื้นฐาน	ผลการดำเนินงาน
๓๓		-กลุ่มสาขาวิชามนุษยศาสตร์และสังคมศาสตร์	
๓๔		<b>จำนวนอาจารย์ประจำที่ลาศึกษาต่อ</b>	
๓๕		-กลุ่มสาขาวิชาวิทยาศาสตร์และเทคโนโลยี	
๓๖		-กลุ่มสาขาวิชามนุษยศาสตร์และสังคมศาสตร์	
๓๗	จำนวนผลงานทางวิชาการของอาจารย์ประจำและนักวิจัย	<b>จำนวนรวมของผลงานทางวิชาการของอาจารย์ประจำและนักวิจัย</b>	
๓๘		บทความวิจัยหรือบทความวิชาการฉบับสมบูรณ์ที่ตีพิมพ์ในรายงานสืบเนื่องจากการประชุมวิชาการระดับชาติ	
๓๙		-กลุ่มสาขาวิชาวิทยาศาสตร์และเทคโนโลยี	
๔๐		-กลุ่มสาขาวิชามนุษยศาสตร์และสังคมศาสตร์	
๔๑		บทความวิจัยหรือบทความวิชาการฉบับสมบูรณ์ที่ตีพิมพ์ในรายงานสืบเนื่องจากการประชุมวิชาการระดับนานาชาติ หรือในวารสารทางวิชาการระดับชาติที่ไม่อยู่ในฐานข้อมูล ตามประกาศ ก.พ.อ. หรือระเบียบคณะกรรมการการอุดมศึกษาว่าด้วยหลักเกณฑ์การพิจารณาวารสารทางวิชาการสำหรับการเผยแพร่ผลงานทางวิชาการ พ.ศ.๒๕๕๖ แต่สถาบันนำเสนอสภาสถาบันอนุมัติและจัดทำเป็นประกาศให้ทราบเป็นการทั่วไป และแจ้งให้ กพอ./กกอ.ทราบภายใน ๓๐ วันนับแต่วันที่ออกประกาศ -ผลงานที่ได้รับการจดอนุสิทธิบัตร	
๔๒		-กลุ่มสาขาวิชาวิทยาศาสตร์และเทคโนโลยี	
๔๓		-กลุ่มสาขาวิชามนุษยศาสตร์และสังคมศาสตร์	
๔๔		บทความวิจัยหรือบทความวิชาการที่ตีพิมพ์ในวารสารวิชาการที่ปรากฏในฐานข้อมูล TCI กลุ่มที่ ๒	



## คู่มือการประกันคุณภาพการศึกษาภายใน คณะวิทยาศาสตร์และเทคโนโลยีการประมง

ลำดับ	ชุดข้อมูล	ชื่อข้อมูลพื้นฐาน	ผลการดำเนินงาน
๔๕		-กลุ่มสาขาวิชาวิทยาศาสตร์และเทคโนโลยี	
๔๖		-กลุ่มสาขาวิชามนุษยศาสตร์และสังคมศาสตร์	
๔๗		บทความวิจัยหรือบทความวิชาการที่ตีพิมพ์ในวารสารวิชาการระดับนานาชาติที่ไม่อยู่ในฐานข้อมูล ตามประกาศ ก.พ.อ. หรือระเบียบคณะกรรมการการอุดมศึกษาว่าด้วย หลักเกณฑ์การพิจารณาวารสารทางวิชาการสำหรับการเผยแพร่ผลงานทางวิชาการ พ.ศ.๒๕๕๖ แต่สถาบันนำเสนอสถานบันอนุมัติและจัดทำเป็นประกาศให้ทราบเป็นการทั่วไป และแจ้งให้ กพอ./กกอ.ทราบภายใน ๓๐ วันนับแต่วันที่ออกประกาศ (ซึ่งไม่อยู่ใน Beall's list) หรือตีพิมพ์ในวารสารวิชาการที่ปรากฏในฐานข้อมูล TCI กลุ่มที่ ๑	
๔๘		-กลุ่มสาขาวิชาวิทยาศาสตร์และเทคโนโลยี	
๔๙		-กลุ่มสาขาวิชามนุษยศาสตร์และสังคมศาสตร์	
๕๐		บทความวิจัยหรือบทความวิชาการที่ตีพิมพ์ในวารสารวิชาการระดับนานาชาติที่ปรากฏในฐานข้อมูลระดับนานาชาติตามประกาศ ก.พ.อ. หรือระเบียบคณะกรรมการการอุดมศึกษา ว่าด้วย หลักเกณฑ์การพิจารณาวารสารทางวิชาการสำหรับการเผยแพร่ผลงานทางวิชาการ พ.ศ.๒๕๕๖ -ผลงานได้รับการจดสิทธิบัตร -ผลงานวิชาการรับใช้สังคมที่ได้รับการประเมินผ่านเกณฑ์การขอตำแหน่งทางวิชาการแล้ว -ผลงานวิจัยที่หน่วยงานหรือองค์กรระดับชาติว่าจ้างให้ดำเนินการ -ผลงานค้นพบพันธุ์พืช พันธุ์สัตว์ ที่ค้นพบใหม่และได้รับการจดทะเบียน -ตำราหรือหนังสือหรืองานแปลที่ได้รับการประเมินผ่านเกณฑ์การขอตำแหน่งทางวิชาการแล้ว -ตำราหรือหนังสือหรืองานแปลที่ผ่านการพิจารณาตามหลักเกณฑ์การประเมินตำแหน่งทางวิชาการแต่ไม่ได้นำมาขอรับการประเมินตำแหน่งทางวิชาการ	
๕๑		-กลุ่มสาขาวิชาวิทยาศาสตร์และเทคโนโลยี	



## คู่มือการประกันคุณภาพการศึกษาภายใน คณะวิทยาศาสตร์และเทคโนโลยีการประมง

ลำดับ	ชุดข้อมูล	ชื่อข้อมูลพื้นฐาน	ผลการดำเนินงาน
๕๒		-กลุ่มสาขาวิชามนุษยศาสตร์และสังคมศาสตร์	
๕๓		จำนวนงานสร้างสรรค์ที่มีการเผยแพร่สู่สาธารณชนในลักษณะใดลักษณะหนึ่ง หรือผ่านสื่ออิเล็กทรอนิกส์ online	
๕๔		-กลุ่มสาขาวิชาวิทยาศาสตร์และเทคโนโลยี	
๕๕		-กลุ่มสาขาวิชามนุษยศาสตร์และสังคมศาสตร์	
๕๖		จำนวนงานสร้างสรรค์ที่ได้รับการเผยแพร่ในระดับสถาบัน	
๕๗		-กลุ่มสาขาวิชาวิทยาศาสตร์และเทคโนโลยี	
๕๘		-กลุ่มสาขาวิชามนุษยศาสตร์และสังคมศาสตร์	
๕๙		จำนวนงานสร้างสรรค์ที่ได้รับการเผยแพร่ในระดับชาติ	
๖๐		-กลุ่มสาขาวิชาวิทยาศาสตร์และเทคโนโลยี	
๖๑		-กลุ่มสาขาวิชามนุษยศาสตร์และสังคมศาสตร์	
๖๒		จำนวนงานสร้างสรรค์ที่ได้รับการเผยแพร่ในระดับความร่วมมือระหว่างประเทศ	
๖๓		-กลุ่มสาขาวิชาวิทยาศาสตร์และเทคโนโลยี	
๖๔		-กลุ่มสาขาวิชามนุษยศาสตร์และสังคมศาสตร์	
๖๕		จำนวนงานสร้างสรรค์ที่ได้รับการเผยแพร่ในระดับภูมิภาคอาเซียน/นานาชาติ	
๖๖		-กลุ่มสาขาวิชาวิทยาศาสตร์และเทคโนโลยี	
๖๗		-กลุ่มสาขาวิชามนุษยศาสตร์และสังคมศาสตร์	



### ข้อมูลพื้นฐานเกี่ยวกับผลงานทางวิชาการและงานสร้างสรรค์

ตัวบ่งชี้ที่ ๒.๓ ผลงานทางวิชาการของอาจารย์ประจำและนักวิจัย (เชื่อมโยงกับเกณฑ์ในระดับหลักสูตร ตัวบ่งชี้ที่ ๔.๒)

ตารางที่ ๔.๒-๑ บทความวิจัยหรือบทความวิชาการฉบับสมบูรณ์ที่ตีพิมพ์ในรายงานสืบเนื่องจากการประชุมวิชาการระดับชาติ ปีปฏิทิน

(ค่าน้ำหนัก ๐.๒๐)

ลำดับที่	ชื่อบทความวิจัยฉบับสมบูรณ์ (Full Paper) ที่ได้รับการตีพิมพ์สืบเนื่องจากการประชุมวิชาการ (ไทย/อังกฤษ)	ชื่อเจ้าของผลงานและผู้ร่วม	ชื่อการประชุมวิชาการ วัน-เดือน-ปี สถานที่/จังหวัด/ประเทศที่จัด / เลขหน้า ไม่นับซ้ำ แม้ว่าบทความวิจัยนั้นจะได้รับการตีพิมพ์สืบเนื่องจากการประชุมวิชาการหลายครั้งก็ตาม	หลักฐาน / ตารางประกอบ
บทความวิจัยฉบับสมบูรณ์ที่ตีพิมพ์ในรายงานสืบเนื่องจากการประชุมวิชาการระดับชาติ				
บทความวิชาการฉบับสมบูรณ์ที่ตีพิมพ์ในรายงานสืบเนื่องจากการประชุมวิชาการระดับชาติ				





คู่มือการประกันคุณภาพการศึกษาภายใน คณะวิทยาศาสตร์และเทคโนโลยีการประมง

ตารางที่ ๔.๒-๒ บทความวิจัยหรือบทความวิชาการฉบับสมบูรณ์ที่ตีพิมพ์ และผลงานที่ได้รับการจดอนุสิทธิบัตร ปีปฏิทิน (ค่าน้ำหนัก ๐.๕๐)

ลำดับที่	ชื่อบทความวิจัยฉบับสมบูรณ์ (Full Paper) ที่ได้รับการตีพิมพ์สืบเนื่องจากการประชุมวิชาการ (ไทย/อังกฤษ)	ชื่อเจ้าของผลงานและผู้ร่วม	ชื่อการประชุมวิชาการ วัน-เดือน-ปี สถานที่/จังหวัด/ประเทศที่จัด / เลขหน้า ไม่นับซ้ำ แม้ว่าบทความวิจัยนั้นจะได้รับการตีพิมพ์สืบเนื่องจากการประชุมวิชาการหลายครั้งก็ตาม	หลักฐาน / ตารางประกอบ
บทความวิจัยฉบับสมบูรณ์ที่ตีพิมพ์ในรายงานสืบเนื่องจากการประชุมวิชาการระดับนานาชาติ				
บทความวิชาการฉบับสมบูรณ์ที่ตีพิมพ์ในรายงานสืบเนื่องจากการประชุมวิชาการระดับนานาชาติ				
บทความวิจัยฉบับสมบูรณ์ที่ตีพิมพ์ในวารสารทางวิชาการที่ไม่อยู่ในประกาศของ ก.พ.อ.แต่สถาบันนำเสนอสภาสถาบันเพื่ออนุมัติและจัดทำเป็นประกาศให้ทราบเป็นการทั่วไป และแจ้งให้ กพอ./กกอ. ทราบภายใน ๓๐ วันนับแต่วันที่ออกประกาศ				
บทความวิชาการฉบับสมบูรณ์ที่ตีพิมพ์ในวารสารทางวิชาการที่ไม่อยู่ในประกาศของ ก.พ.อ.แต่สถาบันนำเสนอสภาสถาบันเพื่ออนุมัติและจัดทำเป็นประกาศให้ทราบเป็นการทั่วไปและแจ้งให้ กพอ./กกอ. ทราบภายใน ๓๐ วันนับแต่วันที่ออกประกาศ				



คู่มือการประกันคุณภาพการศึกษาภายใน คณะวิทยาศาสตร์และเทคโนโลยีการประมง

ลำดับที่	ชื่อบทความวิจัยฉบับสมบูรณ์ (Full Paper) ที่ได้รับการตีพิมพ์สืบเนื่องจากการประชุมวิชาการ (ไทย/อังกฤษ)	ชื่อเจ้าของผลงานและผู้ร่วม	ชื่อการประชุมวิชาการ วัน-เดือน-ปี สถานที่/จังหวัด/ประเทศที่จัด / เลขหน้า ไม่นับซ้ำ แม้ว่าบทความวิจัยนั้นจะได้รับการตีพิมพ์สืบเนื่องจากการประชุมวิชาการหลายครั้งก็ตาม	หลักฐาน / ตารางประกอบ
<b>ผลงานที่ได้รับการจดอนุสิทธิบัตร</b>				
ลำดับที่	ชื่อผลงานวิจัยและ /หรืองานสร้างสรรค์ที่ได้รับการจดทะเบียนอนุสิทธิบัตร (ทั้งในประเทศและต่างประเทศ)	ชื่อเจ้าของผลงานและผู้ร่วม	วัน / เดือน / ปี ที่กรมทรัพย์สินทางปัญญาออกให้เพื่อรับรองการจดทะเบียน	หลักฐาน / ตารางประกอบ

ตารางที่ ๔.๒-๓ บทความวิจัยหรือบทความวิชาการที่ตีพิมพ์ในวารสารวิชาการที่ปรากฏในฐานข้อมูล TCI กลุ่มที่ ๒ ปีปฏิทิน (ค่าน้ำหนัก ๐.๖๐)

ลำดับที่	ชื่อบทความวิจัยฉบับสมบูรณ์ (Full Paper) ที่ได้รับการตีพิมพ์สืบเนื่องจากการประชุมวิชาการ (ไทย/อังกฤษ)	ชื่อเจ้าของผลงานและผู้ร่วม	ชื่อการประชุมวิชาการ วัน-เดือน-ปี สถานที่/จังหวัด/ประเทศที่จัด / เลขหน้า ไม่นับซ้ำ แม้ว่าบทความวิจัยนั้นจะได้รับการตีพิมพ์สืบเนื่องจากการประชุมวิชาการหลายครั้งก็ตาม	หลักฐาน / ตารางประกอบ
<b>บทความวิจัยที่ตีพิมพ์ในวารสารวิชาการที่ปรากฏในฐานข้อมูล TCI กลุ่มที่ ๒</b>				
<b>บทความวิชาการที่ตีพิมพ์ในวารสารวิชาการที่ปรากฏในฐานข้อมูล TCI กลุ่มที่ ๒</b>				



คู่มือการประกันคุณภาพการศึกษาภายใน คณะวิทยาศาสตร์และเทคโนโลยีการประมง

ตารางที่ ๔.๒-๔ บทความวิจัยหรือบทความวิชาการที่ตีพิมพ์ในวารสารวิชาการระดับนานาชาติที่ไม่อยู่ในฐานข้อมูล ปีปฏิทิน

(ค่าน้ำหนัก ๐.๘๐)

ลำดับที่	ชื่อบทความวิจัยฉบับสมบูรณ์ (Full Paper) ที่ได้รับการตีพิมพ์สืบเนื่องจากการประชุมวิชาการ (ไทย/อังกฤษ)	ชื่อเจ้าของผลงานและผู้ร่วม	ชื่อการประชุมวิชาการ วัน-เดือน-ปี สถานที่/จังหวัด/ประเทศที่จัด / เลขหน้า ไม่นับซ้ำ แม้ว่าบทความวิจัยนั้นจะได้รับการตีพิมพ์สืบเนื่องจากการประชุมวิชาการหลายครั้งก็ตาม	หลักฐาน / ตารางประกอบ
บทความวิจัยที่ตีพิมพ์ในวารสารวิชาการระดับนานาชาติที่ไม่อยู่ในฐานข้อมูลตามประกาศ ก.พ.อ.แต่สถาบันนำเสนอสภาสถาบันเพื่ออนุมัติและจัดทำเป็นประกาศให้ทราบเป็นการทั่วไปและแจ้งให้ กพอ./กกอ. ทราบภายใน ๓๐ วันนับแต่วันที่ออกประกาศ				
บทความวิชาการที่ตีพิมพ์ในวารสารวิชาการระดับนานาชาติที่ไม่อยู่ในฐานข้อมูลตามประกาศ ก.พ.อ.แต่สถาบันนำเสนอสภาสถาบันเพื่ออนุมัติและจัดทำเป็นประกาศให้ทราบเป็นการทั่วไปและแจ้งให้ กพอ./กกอ. ทราบภายใน ๓๐ วันนับแต่วันที่ออกประกาศ				
บทความวิจัยที่ตีพิมพ์ในวารสารวิชาการที่ปรากฏในฐานข้อมูล TCI กลุ่มที่ ๑				
บทความวิชาการที่ตีพิมพ์ในวารสารวิชาการที่ปรากฏในฐานข้อมูล TCI กลุ่มที่ ๑				



คู่มือการประกันคุณภาพการศึกษาภายใน คณะวิทยาศาสตร์และเทคโนโลยีการประมง

ตารางที่ ๔.๒-๕ บทความวิจัยหรือบทความวิชาการที่ตีพิมพ์ในวารสารวิชาการระดับนานาชาติที่ปรากฏในฐานข้อมูลระดับนานาชาติ และได้รับการรับรองในรูปแบบอื่นๆ  
ปีปฏิทิน (ค่าน้ำหนัก ๑.๐๐)

ลำดับที่	ชื่อบทความวิจัยฉบับสมบูรณ์ (Full Paper) ที่ได้รับการตีพิมพ์สืบเนื่องจากการประชุมวิชาการ (ไทย/อังกฤษ)	ชื่อเจ้าของผลงานและผู้ร่วม	ชื่อการประชุมวิชาการ วัน-เดือน-ปี สถานที่/จังหวัด/ประเทศที่จัด / เลขหน้า ไม่นับซ้ำ แม้ว่าบทความวิจัยนั้นจะได้รับการตีพิมพ์สืบเนื่องจากการประชุมวิชาการหลายครั้งก็ตาม	หลักฐาน / ตารางประกอบ
บทความวิจัยที่ตีพิมพ์ในวารสารวิชาการระดับนานาชาติที่ปรากฏในฐานข้อมูลระดับนานาชาติตามประกาศ ก.พ.อ. หรือระเบียบคณะกรรมการการอุดมศึกษา ว่าด้วย หลักเกณฑ์การพิจารณาวารสารทางวิชาการสำหรับการเผยแพร่ผลงานทางวิชาการ พ.ศ. ๒๕๕๖				
บทความวิชาการที่ตีพิมพ์ในวารสารวิชาการระดับนานาชาติที่ปรากฏในฐานข้อมูลระดับนานาชาติตามประกาศ ก.พ.อ. หรือระเบียบคณะกรรมการการอุดมศึกษา ว่าด้วย หลักเกณฑ์การพิจารณาวารสารทางวิชาการสำหรับการเผยแพร่ผลงานทางวิชาการ พ.ศ. ๒๕๕๖				
<b>ผลงานที่ได้รับการจดสิทธิบัตร</b>				
ลำดับที่	ชื่อผลงานวิจัยและ /หรืองานสร้างสรรค์ที่ได้รับการจดทะเบียนสิทธิบัตร (ทั้งในประเทศและต่างประเทศ)	ชื่อเจ้าของผลงานและผู้ร่วม	วัน / เดือน / ปี ที่กรมทรัพย์สินทางปัญญาออกให้เพื่อรับรองการจดทะเบียน	หลักฐาน / ตารางประกอบ



คู่มือการประกันคุณภาพการศึกษาภายใน คณะวิทยาศาสตร์และเทคโนโลยีการประมง

ลำดับที่	ชื่อบทความวิจัยฉบับสมบูรณ์ (Full Paper) ที่ได้รับการตีพิมพ์สืบเนื่องจากการประชุมวิชาการ (ไทย/อังกฤษ)	ชื่อเจ้าของผลงานและผู้ร่วม	ชื่อการประชุมวิชาการ วัน-เดือน-ปี สถานที่/จังหวัด/ประเทศที่จัด / เลขหน้า ไม่นับซ้ำ แม้ว่าบทความวิจัยนั้นจะได้รับการตีพิมพ์สืบเนื่องจากการประชุมวิชาการหลายครั้งก็ตาม	หลักฐาน / ตารางประกอบ
<b>ผลงานวิชาการรับใช้สังคมที่ได้รับการประเมินผ่านการประเมินตำแหน่งทางวิชาการแล้ว</b>				
ลำดับที่	ชื่อผลงานวิจัย/งานสร้างสรรค์ (ไทย/อังกฤษ)	ชื่อเจ้าของผลงานและผู้ร่วม	วัน/เดือน/ปี/ที่ผ่านประเมิน	หลักฐาน / ตารางประกอบ
<b>ผลงานวิจัยที่หน่วยงานหรือองค์กรระดับชาติว่าจ้างให้ดำเนินการ</b>				
ลำดับที่	ชื่อผลงานวิจัย/งานสร้างสรรค์ (ไทย/อังกฤษ)	ชื่อเจ้าของผลงานและผู้ร่วม	หน่วยงานที่ว่าจ้าง	หลักฐาน / ตารางประกอบ
<b>ผลงานค้นพบพันธุ์พืช พันธุ์สัตว์ ที่ค้นพบใหม่และได้รับการจดทะเบียน</b>				
ลำดับที่	ผลงานค้นพบพันธุ์พืช พันธุ์สัตว์ ที่ค้นพบใหม่และได้รับการจดทะเบียน	ชื่อเจ้าของผลงานและผู้ร่วม	วัน / เดือน / ปี ที่กรมทรัพย์สินทางปัญญาออกให้เพื่อรับรองการจดทะเบียน	หลักฐาน / ตารางประกอบ



คู่มือการประกันคุณภาพการศึกษาภายใน คณะวิทยาศาสตร์และเทคโนโลยีการประมง

ลำดับที่	ชื่อบทความวิจัยฉบับสมบูรณ์ (Full Paper) ที่ได้รับการตีพิมพ์สืบเนื่องจากการประชุมวิชาการ (ไทย/อังกฤษ)	ชื่อเจ้าของผลงานและผู้ร่วม	ชื่อการประชุมวิชาการ วัน-เดือน-ปี สถานที่/จังหวัด/ประเทศที่จัด / เลขหน้า ไม่นับซ้ำ แม้ว่าบทความวิจัยนั้นจะได้รับการตีพิมพ์สืบเนื่องจากการประชุมวิชาการหลายครั้งก็ตาม	หลักฐาน / ตารางประกอบ
----------	--	----------------------------	--	-----------------------

ตำราหรือหนังสือหรืองานแปลที่ได้รับการประเมินผ่านเกณฑ์การขอตำแหน่งทางวิชาการแล้ว

ลำดับที่	ชื่อผลงานวิชาการ	ชื่อเจ้าของผลงานและผู้ร่วม	วัน/เดือน/ปี/ที่ผ่านประเมิน	หลักฐาน / ตารางประกอบ

ตำราหรือหนังสือหรืองานแปลที่ผ่านการพิจารณาตามหลักเกณฑ์การประเมินตำแหน่งทางวิชาการแต่ไม่ได้นำมาขอรับการประเมินตำแหน่งทางวิชาการ

ลำดับที่	ชื่อผลงานวิชาการ	ชื่อเจ้าของผลงานและผู้ร่วม	วัน/เดือน/ปี/ที่ผ่านประเมิน	หลักฐาน / ตารางประกอบ

ตารางที่ ๔.๒-๖ งานสร้างสรรค์ที่มีการเผยแพร่ ปีปฏิทิน

ลำดับที่	ชื่องานสร้างสรรค์	ชื่อเจ้าของผลงานและผู้ร่วม	แหล่งเผยแพร่	หลักฐาน / ตารางประกอบ
งานสร้างสรรค์ที่มีการเผยแพร่สู่สาธารณะในลักษณะใดลักษณะหนึ่ง หรือผ่านสื่ออิเล็กทรอนิกส์ online (ค่าน้ำหนัก ๐.๒๐)				



คู่มือการประกันคุณภาพการศึกษาภายใน คณะวิทยาศาสตร์และเทคโนโลยีการประมง

ลำดับที่	ชื่องานสร้างสรรค์	ชื่อเจ้าของผลงานและผู้ร่วม	แหล่งเผยแพร่	หลักฐาน /ตารางประกอบ
งานสร้างสรรค์ที่ได้รับการเผยแพร่ในระดับสถาบัน (ค่าน้ำหนัก ๐.๔๐)				
งานสร้างสรรค์ที่ได้รับการเผยแพร่ในระดับชาติ (ค่าน้ำหนัก ๐.๖๐)				
งานสร้างสรรค์ที่ได้รับการเผยแพร่ในระดับความร่วมมือระหว่างประเทศ (ค่าน้ำหนัก ๐.๘๐)				
งานสร้างสรรค์ที่ได้รับการเผยแพร่ในระดับภูมิภาคอาเซียน/นานาชาติ (ค่าน้ำหนัก ๑.๐๐)				

คณะวิทยาศาสตร์และเทคโนโลยีการประมง  
มหาวิทยาลัยเทคโนโลยีราชมงคลศรีวิชัย วิทยาเขตตรัง  
เลขที่ ๑๗๙ หมู่ที่ ๓ ตำบลไม้ฝาด อำเภอสิเกา จังหวัดตรัง ๙๒๑๕๐  
โทรศัพท์ ๐-๗๕๒๐-๔๐๙๓  
โทรสาร ๐-๗๕๒๐-๔๐๕๙  
Website : <http://fishtech.rmutsv.ac.th/intro/>